

Part Code
ST1316

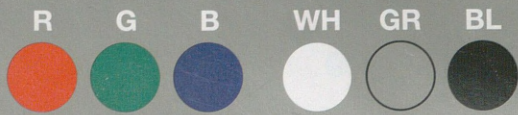

Grey Scale #13



A 1 2 3 4 5 6 M 8 9 10 11 12 13 14 15 B 17 18 19

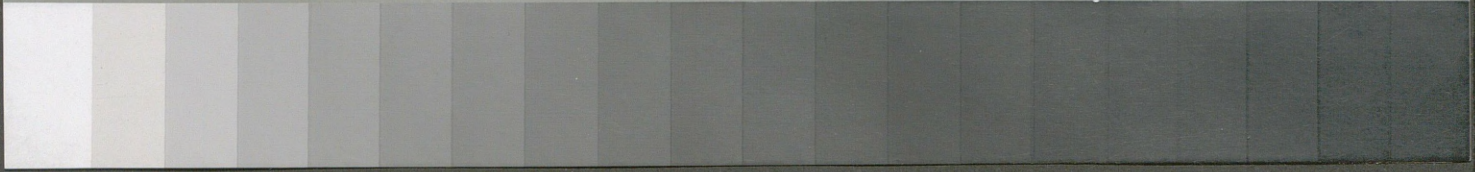

BIBLIOTEKA SPÓLDZIELCZA — N° 6.

**POLSKA
LITERATURA SPÓLDZIELCZA**

PRZEGLĄD BIBLIOGRAFICZNY

ZEBRAŁ I OPRACOWAŁ

DR. MARJAN STANISŁAW SZROMBA



KRAKÓW 1926

WYDAWNICTWO SPÓLDZIELCZEGO INSTYTUTU NAUKOWEGO
W KRAKOWIE.



BIBLIOTEKA SPÓŁDZIELCZA — N° 6.

**POLSKA
LITERATURA SPÓŁDZIELCZA**

PRZEGLĄD BIBLIOGRAFICZNY

ZEBRAŁ I OPRACOWAŁ

DR. MARJAN STANISŁAW SZROMBA



KRAKÓW 1926
WYDAWNICTWO SPÓŁDZIELCZEGO INSTYTUTU NAUKOWEGO
W KRAKOWIE.

V 3,60
V
BIBLIOTEKA SPÓŁDZIELCZA — N° 6.

POLSKA
LITERATURA SPÓŁDZIELCZA

PRZEGLĄD BIBLIOGRAFICZNY

ZEBRAŁ I OPRACOWAŁ

DR. MARJAN STANISŁAW SZROMBA



KRAKÓW 1926
WYDAWNICTWO SPÓŁDZIELCZEGO INSTYTUTU NAUKOWEGO
W KRAKOWIE.

01:334

30 228 / 2



TREŚĆ:

	Str.
Wstęp	5
Index imienny autorów (ułożony alfabetycznie)	11
Dział I. Zagadnienia ogólnospółdzielcze, społeczne i gospodarcze (ekonomja, socjologia, asocjacja, związki zawodowe)	21
Dział II. Teorja i historja ruchu spółdzielczego, biografje spółdzielcze	33
Dział III. Propaganda spółdzielcza, szkolnictwo, podręczniki i broszury agitacyjne	42
Dział IV. Spółdzielczość spóżywców	55
Dział V. Spółdzielczość kredytowa	60
Dział VI. Spółdzielczość rolniczo-handlowa i inna	71
Dział VII. Sprawozdania, monografje i statystyka spółdzielczości	77
Dział VIII. Prawodawstwo spółdzielcze, statuty i regulaminy	92
Dział IX. Czasopisma, roczniki i bibliografje spółdzielcze	98
Dodatek. Przegląd wybranych artykułów „Rzeczpospolitej Spółdzielczej“, miesięcznika poświęconego sprawom kooperacji i związanym z nią zagadnieniom społecznym i gospodarczym:	
A) Teorja kooperacji	108
B) Zagadnienia ogólnospółdzielcze, społeczne i gospodarcze	109
C) Prawodawstwo spółdzielcze	111
D) Aktualne zagadnienia spółdzielcze i kronika ruchu spółdzielczego w Polsce	112
E) Szkolnictwo i kursy spółdzielcze w Polsce i zagranicą	113

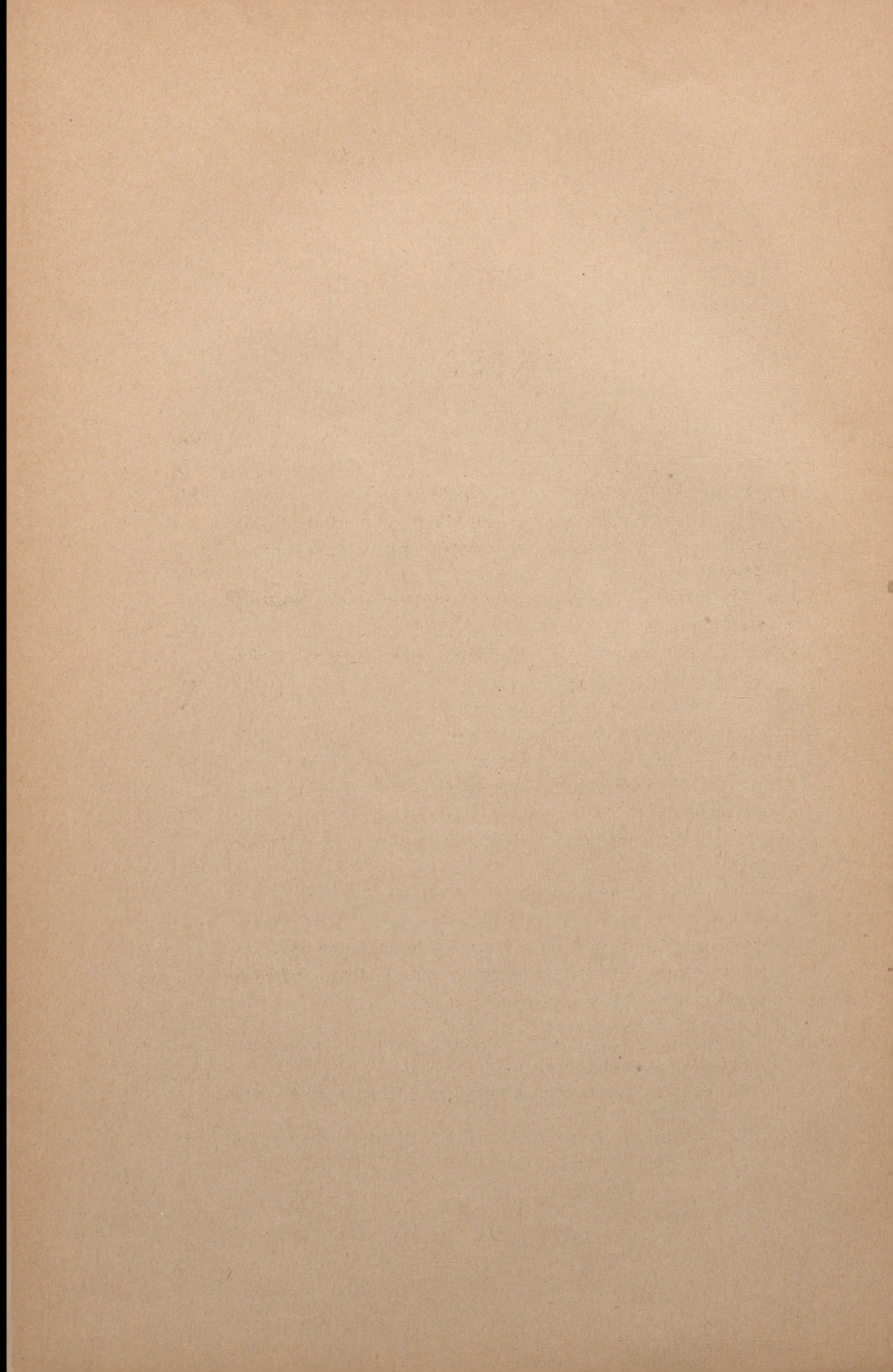

WSTĘP.

Ruch spółdzielczy, stosunkowo młody jeszcze, zaledwie pod koniec zeszłego wieku u nas rozbudzony, poszczycić się już może bardzo poważnymi wynikami. Wyrazem tego bogata literatura spółdzielcza, będąca wykładnikiem uśpionej w duszy ludzkiej tęsknoty za lepszym jutrem, za sprawiedliwszym ustrojem społecznym, który byłby oparty na solidarności i ścisłym współdziałaniu samodzielnych poczynań ludzkich w zakresie wytwórczości — i na sprawiedliwym podziale dochodu społecznego, stosownie do pracy i zasługi każdego.

W miarę tego, jak ruch spółdzielczy rozwija się — wzrasta też i jego literatura. Przybywa coraz to więcej nowych dzieł i wydawnictw ruchowi temu poświęconych. Piśmiennictwo spółdzielcze stanowi już dzisiaj bardzo poważny dorobek, będąc dla młodych i przyszłych pokoleń cenną i bogatą spuścizną głębokich myśli krzewicieli ruchu spółdzielczego, jego teoretyków i praktyków, jego dotychczasowych wyników pracy, jego złych i dobrych warunków i nastrojów, wśród jakich się kształtował.

Dzisiaj mamy już w Polsce szereg specjalnych bibliotek spółdzielczych, gromadzących książki i wydawnictwa poświęcone idei spółdzielczej, w których znaleźć można niejednego „białego kruka“, niejedną cenną dla spółdzielcy książkę, jakiej nie znajdzie na półkach księgarskich. Z pośród większych polskich bibliotek spółdzielczych na plan pierwszy wybijają się

biblioteka Związku Spółdzielni Zarobkowych i Gospodarczych w Poznaniu, biblioteka Patronatu Spółek Rolniczych we Lwowie, biblioteka Spółdzielczego Instytutu Naukowego w Krakowie, biblioteka Spółdzielni Spożywców Rzeczypospolitej Polskiej w Warszawie, oraz bardzo bogata w dzieła spółdzielcze biblioteka Wyższej Szkoły Handlowej w Warszawie.

O ile chodzi o dotychczasowe próby polskich bibliografii spółdzielczych — to wymienić tu należy przede wszystkim „Bibliografię polskiej literatury spółdzielczej, zebraną staraniem Patronatu Związku Spółek Zarobkowych i Gospodarczych“, wydaną w Poznaniu w roku 1907, — nie ujętą wprawdzie systematycznie według działów, ale podającą w sposób alfabetyczny wykaz odnośnych autorów i dzieł przez nich napisanych, z zakresu spółdzielczości i zagadnień społecznych, względnie gospodarczych, ze spółdzielczością związanych. — Nadto pojawiły się sporadyczne próby pomniejszych ujęć bibliografii spółdzielczej, zwłaszcza z zakresu kooperacji spożywców, dokonane w różnych okresach czasu przez pp. Fr. Dąbrowskiego, Cezarego Łagiewskiego, Marię Orsetti i Emila Tymińskiego, które drukowane były bądźto w kalendarzach spółdzielczych, bądźto w „Ekonomiście“, bądźteż w roczniku spółdzielczym „Ku przyszłości“.

Praca niniejsza jest próbą ujęcia całokształtu polskiej literatury spółdzielczej, stanowiąc bibliograficzny jej przegląd w skromnych i niezupełnych jeszcze rozmiarach. Oddawna bowiem dawał się już odczuwać brak szerszej bibliografii spółdzielczej, w języku polskim wydanej, uwzględniającej przede wszystkim polskie piśmiennictwo spółdzielcze, stanowiące już dzisiaj bardzo poważny dorobek.

Dla łatwiejszego przeglądu, materiał bibliograficzny ułożyłem w pewien system, dzieląc go na odnośne działy, — uwzględniając z osobna trzy odrębne i swoiste typy ruchu spółdzielczego, a mianowicie spółdzielczość spożywców, spółdzielczość kredytową, oraz spółdzielczość rolniczo-handlową i inną. Odrę-

bny dział poświęciłem teorii i historii ruchu spółdzielczego, tudzież zagadnieniom ogólnospółdzielczym, społecznym i gospodarczym, uwzględniając nadto w odrębnych działach propagandę spółdzielczą, sprawozdania i statystykę spółdzielczości, oraz polską prasę spółdzielczą. W dziale obejmującym polskie czasopisma spółdzielcze, uwzględniłem w krótkim szkicowym rzucie pewne historyczne dane, dotyczące niektórych czasopism spółdzielczych, dzisiaj już nie wychodzących, oraz przegląd niektórych wybranych artykułów, jakie się dotychczas pojawiły w najpoważniejszym polskim czasopiśmie spółdzielczym „Rzeczypospolitej Spółdzielczej“. Odnośne artykuły i komunikaty, jakie się pojawiły w temże czasopiśmie, dla łatwiejszego przeglądu zostały podzielone na kilka odrębnych działów — a to: A. Teorja, B. Zagadnienia ogólnospółdzielcze, społeczne i gospodarcze, C. Prawodawstwo spółdzielcze, D. Aktualne zagadnienia spółdzielcze i kronika ruchu spółdzielczego w Polsce, E. Szkolnictwo i kursy spółdzielcze w Polsce i zagranicą.

W przygotowaniu znachodzi się przegląd bibliograficzny obcej literatury spółdzielczej, w którym uwzględniam przede wszystkim niemieckie, francuskie i angielskie piśmiennictwo spółdzielcze i literaturę spółdzielczą narodów słowiańskich, a nadto przegląd zagranicznej prasy spółdzielczej oraz wykaz polskich i zagranicznych związków i stowarzyszeń spółdzielczych, wraz z działem adresowym i uwzględnieniem roku założenia danej organizacji spółdzielczej.

Celem niniejszej bibliografji, wychodzącej nakładem Spółdzielczego Instytutu Naukowego w Krakowie, jako wydawnictwo tegoż Instytutu, — jest dać szerokim kołom spółdzielców polskich, poszczególnym związkom i organizacjom spółdzielczym, oraz tym wszystkim, którzy się interesują ruchem spółdzielczym — możliwie wyczerpujący, jakkolwiek siłą rzeczy, zawierający oczywiście pewne luki jeszcze, systematyczny przegląd bibliograficzny spółdzielczej literatury, — będącej wyrazem

i wykładnikiem kształtowania się i rozwoju ruchu spółdzielczego w Polsce i zagranicą, jego ideowych podstaw i wartości moralnych, jego dotychczasowych zamierzeń, dążeń i praktycznych wyników pracy w budowaniu lepszego jutra dla całej ludzkości i sprawiedliwszego ustroju społecznego.

Marjan Stanisław Szromba.

Kraków, w listopadzie 1926.

BIBLIOGRAFJA POLSKIEJ LITERATURY
SPÓŁDZIELCZEJ

THE UNIVERSITY OF CHICAGO
LIBRARY

INDEX IMIENNY AUTORÓW

(ułożony alfabetycznie).

(Uwaga: Cyfra zamieszczona obok nazwiska danego autora oznacza stronicę, na której cytowane jest odnośne dzieło).

Abramowski Edward	21, 33
Adamski Stanisław ks.	21, 33, 42, 60, 71
Adameczewski Tadeusz	60
Andersz Wojciech Stanisław Ks.	60, 77
Auerbach N.	21
Badura Wincenty	71
Baranowski Walerjan	71
Baranowski-Tugan M. I. — patrz: Tugan-Baranowski	
Bardzki Artur	71
Bancel D. A.	33
Beck Józef	33, 55
Bełcikowski Jan	109
Bernstein Edward	21
Bierzyński Roman	60
Bluth Jan Dr.	71
Bochenek Mieczysław	60
Bogucki Baltazar	21
Boguszewski Jan	60
Bonczek Al.	33
Bońkowski S. E.	42, 92
Borkowski A.	55
Bouffał Bronisław	71
Brinkmann Teodor Prof. Dr.	71

Brownsford K.	71
Bugajski Julian	55
Bujak Franciszek	22, 33
Bujwidowa K.	22
Bukowiecki Stanisław	60
Bukowski A.	55
Bzowski Włodzimierz	42, 52, 71
Caro Leopold Dr.	22, 60, 71
Chankowski Henryk	22
Chełchowski Stanisław	22, 33, 61
Chłopiński W.	72
Chmielewski Zygmunt Inż.	71, 72
Chmielewski Z. i Smoliński H.	72
Chmielewski Z. i Załuski P.	61
Chmielińska A.	42, 77
Chotomski Bolesław	61, 92
Chrzanowski B. i Bajoński K. Dr.	61, 77
Cieszkowski Stanisław	34
Crüger Hans Dr.	34, 42
Cytrynowski J. Ks.	42
Czapla Józef	22
Czyżowski Kazimierz Andrzej	42
Dąbrowska Marja	34, 43
Dąbrowski Franciszek	43, 77, 107, 109
Dąbrowski Saturnin	43, 55
Danielewicz Stefan	77
Daudé-Bancel A. — patrz: Bancel D. A.	
Daszyńska-Golińska Zofja	22, 43, 55, 72, 109
Dawidowa Jadwiga ze Szczawińskich	72
Dębski J. Dr.	43, 92
Degórski Franciszek	92
Dmochowski Jan	22
Dmochowski Janusz	72
Dobrska M.	72
Dobrzyński Władysław	43
Doliński Dr.	92
Domagalski Ignacy	34, 43, 92
Domański Bolesław	55
Donimirski Antoni	61, 72

Duleba Bronisław Dr.	72
Dutlinger Edward	34, 55
Duval J.	34, 61
Dvořák Wł. Fr. Dr.	34
Dziębowski J.	72
Dzięciołowski Stanisław	34, 61, 72, 77
Dziedzie Jan T.	43, 72
Dzierzbicki Stanisław	22, 23, 73
Dziewulski Stefan	34, 56
Endeman W. Prof. Dr.	23
Engels Fryderyk	23
Engelström Benzelstjerna Wawrzyniec	34, 73
Faguot F.	23
Falkenhagen-Zaleski	23, 73
Faustmann	61
Flamm	23, 73
Floss A.	43, 56
Führich Józef Dr.	43
Gantkowski Ks.	43
Gargas Zygmunt Dr.	23, 34, 56, 61
Gašiorowski Mirosław	23, 34
Gide Karol	23, 34, 35, 43, 56
Gide Karol i Rist Karol	23
Godwin Edmund	43, 73
Góra Witold	44
Górecki Wacław	61
Górski Antoni	23, 44
Górski L.	23
Gościcki Jerzy	23
Grabowski Edward	23
Grabski Stanisław Dr.	23, 24, 73
Grabski Władysław	24, 73
Greinert Bronisław Ks.	44, 61
Gruński Stanisław Dr.	61
Grzegorzewski Marjan	62, 92
Helein August	24
Hempel Jan	24, 35, 44, 56, 108
Heryng Zygmunt	24
Howell G.	24

Hulanicki Czesław	24
Hupka Jan	24, 73
Ihnatowicz Zygmunt	73
Jackowski Aleksander	92, 111
Jackowski Maksymiljan	24
Janowicz H.	35, 44, 56
Janowski Wincenty	24, 44
Januszewski Fr.	44
Jaromin Stanisław	62
Jasiński Stanisław	45, 73
Jaskułowski Stanisław	109
Jenner Władysław	92
Jeziorański Józef	24, 25, 73
Kączkowski W. Inż.	56
Kalina B. L.	45
Kalkstein Teodor Dr.	25, 73
Kamiński Ludwik Fr.	56
Karaś Franciszek Dr.	25
Karasiewicz Dr.	45
Karchowski Jan Dr.	25
Karłowicz Jan	25, 35, 62
Karon Jerzy	25, 108
Karpiński Czesław	73
Karpiński Stanisław	25
Karwowski St. Dr.	25
Kautsky Karol	25
Kempistówna Janina	25, 45
Kirsztot-Prawnicki Józef.	25, 35, 45, 62, 63, 78, 93
Klecki Walerjan Dr.	74
Kluge Roman	45
Klukowski Witold	35, 45
Kłapkowski Tadeusz Inż.	115
Kłos Jan Ks.	45
Koczanowicz Mieczysław	25, 74
Koleński Antoni Ks.	45, 74
Koliszer Karol Dr.	25, 26, 63
Komorowski Władysław	109
Korosteński Zygmunt	26, 93
Korniłowicz Kazimierz	109

Koryzna W.	26
Kościński K.	93
Kościuszko-Wałężyniec J.	36, 56
Kosmowska J. W.	26, 45
Koszutski Stanisław	26
Kowalski J. Ks.	74
Kozicki Stanisław Dr.	26, 46, 63, 74
Kozłowski Stefan	26
Krakowski Nikodem	36, 46, 63, 78
Kropotkin Piotr	26
Krosiński W. Dr.	63
Kruszewski Stanisław	26
Krzywicki Ludwik	26, 27, 36, 57
Krzyżanowski Adam	27, 63, 74
Kucharski A.	63, 78
Kudelka Tadeusz	27, 74
Kulczycki Ludwik	27
Kurnatowski Jerzy	27, 36, 57, 108, 109, 110
Kustroń Józef	36
Kuszewski Daniel	111
Kusztelan Józef Dr.	27, 36, 64
Kusztelan Rus	36
Kuśnierz Bronisław Dr.	27, 64
Kużaj J.	46, 64
Kwieciński Janusz	93
Landau Helena Dr.	27
Lang Marjan Dr.	46, 74
Lange Fr.	27
Legien K.	28
Lemański Jan	46
Lewicki St. Dr.	28, 64, 93
Lewicki Witold	36
Libelt Karol	28
Limanowski B.	28
Lipke Leonard	28
Lisowski Leon	28, 64
Ludkiewicz Zdzisław	74
Lutosławski Józef	36, 57
Łada Zygmunt	110



Łagiewski Cezary	28, 36, 64, 74, 107
Łebiński W. Dr.	74
Łopuszański Tadeusz	64, 78
Łyskowski Mieczysław	46, 64
Machalski Maksymiljan	46, 64
Magnus Wiktor	78
Makarewicz Juljusz	28
Makowiecki Aleksander	28, 36, 37, 57, 64
Makowski Wacław	28
Malinowski M.	28, 65, 74
Małachowski	78
Marchlewski I. B. Dr.	28
Massalski U.	46, 74
Mędrecki Antoni	37, 46, 78
Merunowicz Teofil	37, 46, 65
Michalski Edward	28, 47, 65
Michalski J. Prof. Dr.	37, 65
Mielczarski Romuald	47, 57, 110
Milewski Edward	37, 47, 57, 108
Milewski J. Dr. i Czerkawski W. Dr.	28, 47
Młynarski Feliks Dr.	110
Moczulski Józef	47
Moczydłowska Marja	47, 78
Mokrzyński Józef, Inż.	47
Molicki A. Dr.	65
Mondlicht Antoni	47, 65
Müller Hans Dr.	37, 108, 110
Natarski Władysław Ks.	74
Nicholson Iza	47
Niesiołowski Ks.	65
Nikorowicz	47, 74
Nowakowski Bogdan	47
Nowicki	28
Olszewski Leopold	65
Ordyniec Leon	48
Orlecki Kajetan Dr.	28, 48
Orsetti Marja	48, 57, 107, 108, 109
Osiński Michał	65, 78
Oskierska A.	28, 75

Ossendowski A. Prof. Dr.	110
Ostrowski Aleksander	109
Ostrowski Jerzy	48
Patkowski Aleksander	29, 109
Pawłowicz Stanisław	65
Paygert Karol Dr.	75
Philippowich Eugeniusz Dr.	29
Piasecki Wiktor	65
Piętak L. Dr.	65, 93
Pietkiewicz Kazimierz	75, 109
Pietkiewicz Zenon	29
Pietrzak Mieczysław	48
Pilat Tadeusz Dr.	29, 37, 64, 79
Pilica Józef	48
Piotrowski Adam	29
Piotrowski S.	75
Płoszyński ks.	75
Podczaski Władysław	49
Poisson Ernest	37
Posner S.	29
Potocki I. K.	29
Potrzebski Wiktor ks.	38
Poznański Antoni	38, 49
Prawnicki - Kirsztot — patrz: Kirsztot - Prawnicki Józef.	
Prażmowski H.	75
Pronobis Piotr	38
Prószyński Konrad	66
Purwin Jan	29, 66
Radziszewski H. Dr.	29
Rakowicz Dr.	49, 66
Rakowski Feliks	66, 79
Rapacki Marjan	57, 109, 110, 111
Rapacki M. i Żerkowski J.	29
Rappaport Feliks St.	29
Raubel August	38
Rogowski Henryk	49, 57
Rogoziński ks.	49
Romanowicz Tadeusz	29, 66
Romanowski Henryk	29

Romanowski Szymon	75
Romer Eugeniusz	29
Rose Edward	29
Rouppert Kazimierz Prof. Dr.	115
Rudziński Jan	79
Rybarski Roman Dr.	66
Rychliński Stanisław	110
Rychłowski Feliks	67
Rząd Antoni	29, 49, 67
Rzędkowski Jan	67
Rzepnikowski Dr.	38, 67
Sadowski J.	67
Sand Herbert Dr.	110
Sandecki Ryszard	30
Sawczak Damian Dr.	67, 79
Schär I. F. Dr.	30, 38, 58
Scheffs Marceli	30, 49, 67
Seydlitz Włodzimierz	30, 49, 75
Sienkiewicz Konstanty	30
Sikorski W. i Żerkowski J.	38, 58
Siwik Bronisław	109, 110, 111
Skalkowski Dr.	30, 67
Skalkowski Tadeusz	94
Skórzak Jan	111
Skrzyńska Kazimiera	49
Słoński Edward	50
Słończyński Tadeusz	30
Słuszkiewicz Zdzisław	94
Smiles Samuel	30
Śniatała ks.	30
Sokołowski Kazimierz	38, 89
Sombart Werner	30
Spandowski P. Dr.	30, 67
Staniewicz Witold Dr.	30
Starzewska z Habichtów	38, 58
Starzewski Tadeusz Dr.	30, 90
Stefański Wacław Dr.	30, 58
Stefczyk Franciszek Dr.	30, 38, 39, 50, 58, 67, 68, 75, 76, 95
Stefczyk Fr. i Taylor E.	30, 68

Stępek Jan	39
Stiepanow I.	31, 39, 76
Strassburger Edward Dr.	39, 58
Strenger Leopold	31, 50
Suligowski Adolf	31
Sułkowski Zdzisław Dr.	50
Supiński Józef	31
Świętochowski Aleksander	31
Świeżawski Antoni	39, 76
Świszczowski T.	76
Syc Stanisław	50
Szamarzewski Augustyn ks.	50, 58, 68, 95
Szczepański Alfred	31
Sztromajer Władysław	68
Szukiewicz Wojciech	31, 39, 51
Szule Kazimierz Dr.	31
Szyc Jan	39
Szymanowski Michał	31, 68
Szymański A. L.	51
Szymański Roman Dr.	51, 68
Szymkiewicz Czesław	39
Tabeau Wiktor	76
Taylor Edward Dr.	39, 40, 51, 76
Thomas Albert	31
Toeplitz Teodor	31
Tomaszewski Władysław	31, 40, 51, 68, 69, 76, 91
Tönnies Ferdynand Prof.	40, 58
Totomjauc W. J. Prof.	31
Trepka Mścisław	31, 40, 69
Trzeciński T. Ks. Dr.	32
Tugan-Baranowski M. J.	32, 40
Turski Marjan	32
Twarecki Leon	32, 40, 51, 69, 95
Tymiński Emil	41, 107
Ulmer Narcyz i Nawrocki Jakób	51, 69
Vandervelde Emil	32
Wachowiak Stanisław Dr.	32
Wawrzyniak Piotr ks.	51, 70
Weydlich Kazimierz Prof.	115

Wiejski Jerzy	32
Wielowieyska J.	51
Wieniawski Antoni	76
Wiślicki A. T.	51, 70
Wiszniewski W.	52
Wohl Hipolit	111
Wojciechowski Stanisław	41, 52, 58, 90, 96, 109, 111
Wójcicki Aleksander	32, 76
Wojewódzki J.	52
Wolert Władysław	111
Wolff W. H.	41
Wolniewicz	76
Wolski Jan	41, 52, 111
Woroniec Adam Ks.	32
Wróblewski Stanisław Prof. Dr.	96
Wyczyński W.	96, 97
Zacharski Albin	32, 52, 76
Zaleski-Falkenhagen, patrz Falkenhagen-Zaleski	
Zaleski Z.	32
Zalewski Edmund	52, 59, 111
Załęski Witold	32, 70
Załoski Bronisław	41, 53, 70, 76
Załoski P.	53, 70
Zaremba Z.	41
Zgórski A. Dr.	53, 70, 91
Zielewicz I. Dr.	41
Zieliński Feliks	32, 53, 70
Zimmerman ks. Dr.	41, 70
Żabiński Albin Dr.	53
Żerkowski J. — patrz: Rapacki M. i Żerkowski J.	
Żółtowski Marceli Hr.	53, 76
Żmudzki Wacław	32

DZIAŁ I.

Zagadnienia ogólnospółdzielcze, społeczne i gospodarcze.

(Ekonomja społeczna, socjologia, assocjacja, związki zawodowe).

(Uwaga: Patrz także: Dział IX, Dodatek).

Abramowski Edward. Pisma. (Pierwsze zbiorowe wydanie dzieł treści filozoficznej i społecznej w opracowaniu i z przedmową Konstantego Krzeczkowskiego). Tom I. Pisma treści filozoficznej i społecznej. Str. 413. Warszawa 1924. Tom II. Pisma socjologiczne. Str. 407. Warszawa 1923. Tom III (w druku).

Adamski Stanisław Ks. Sposób zakładania towarzystw robotników katolickich. Poznań 1907.

— Stowarzyszenia polskie wobec ustawy o stowarzyszeniach i zebraniach. Poznań 1909.

— Drogi uzdrowienia gospodarczego Polski. Str. 32. Poznań 1926.

— Reorganizacja bankowości w Polsce. Str. 31. Poznań 1926.

Auerbach N. Związki zawodowe w teorii marksizmu i w praktyce społecznej. (Przełożył z niemieckiego S. B.). Nakładem Spółdz. Wyd. „Wiedza“. Str. VII — 120. — Lwów 1925.

B. B. Związki zawodowe na Zachodzie i u nas. Str. 91. Łódź 1908.

Bernstein Edward. Rozwój form życia gospodarczego. Str. 44. Warszawa 1906.

Bogucki Baltazar. Pomoc własna w ekonomicznym odrodzeniu krajów. Lwów 1902.

- Bujak Franciszek.** Z odległej i bliskiej przeszłości. Studja histor.-gospodarcze. Str. 320. Lwów — Warszawa — Kraków 1924.
- Studja historyczne i społeczne. Lwów — Warszawa — Kraków 1924.
 - Rozwój gospodarczy Polski w krótkim zarysie. („Biblioteka Spółdzielcza“ Nr. 1). Wyd. Spółdzielczego Instytutu Naukowego. Str. 51. Kraków 1925.
- Bujwidowa K.** Domy ludowe. („Krytyka“). Kraków 1903.
- Caro Leopold Dr.** Studja społeczne. 8^o. Str. 404. Kraków 1906.
- Stan i organizacja kredytu włościańskiego w Galicji. 1893.
 - Zawodowa organizacja rolników. Str. 30. Kraków 1902.
- Chankowski Henryk.** Domy udziałowe. Warszawa 1904.
- Chełchowski Stanisław.** Rolnictwo w organizacji samorządu. (Odbitka z „Prac Sekcji Rolnej“). Str. 78. Warszawa 1906.
- Sprawozdanie z działalności Sekcji Rolnej za trzecieletnie 1889—1901. Warszawa 1902.
 - Sprawozdanie z działalności Sekcji Rolnej za trzecieletnie 1902—1904. Warszawa 1905.
- Czapla Józef.** Przyczyny naszego upadku oraz środki zaradcze. Toruń 1881.
- Daszyńska-Golińska Zofia Dr.** Zarys ekonomji społecznej (§ 51. Stowarzyszenia współdzielcze. — § 55. Przyszłość stowarzyszeń współdzielczych). Lwów 1898.
- Najnowsze kierunki w nauce gospodarskiej. Warszawa 1896.
 - Praca. Zarys socjologii, polityki i ustawodawstwa pracy. (E. Wende i Ska). Str. 243. Warszawa 1924.
- Dmochowski Jan.** Rozwój instytucji społecznych XX stulecia. Warszawa 1908.
- Dzierzbicki Stanisław.** Wrażenia rolniczo-społeczne z Francji. Warszawa 1907.
- Nasze stowarzyszenia rolnicze. („Gazeta rolnicza“ r. 1898. Nr. 32 - 36). Warszawa.
 - O potrzebie zawiązania w Warszawie Towarzystwa Rolniczego. („Gazeta rolnicza“ r. 1902. Nr. 1). Warszawa.
 - Włościańskie Towarzystwo rolnicze. („Gazeta rolnicza“ r. 1906. Nr. 2). Warszawa.

- Dzierzbicki Stanisław.** Stowarzyszenia rolnicze w Królestwie Polskiem. („*Ekonomista*“ r. 1902). Warszawa.
- Działalność banku włościańskiego. (Odbitka z „*Gazety rolniczej*“). Warszawa 1902.
- Endeman W. Prof. Dr.** O rozwoju stowarzyszeń handlowych. (Tłóm. W. Sabowskiego). Warszawa 1870.
- Engels Fryderyk.** Rozwój socjalizmu od utopji do nauki. („*Książka*“). Str. 85. Warszawa 1923.
- Faguot F.** Związki zawodowe w Anglii. Warszawa 1906.
- Falkenhagen-Zaleski.** O domach zleceń rolników. Str. 86. Warszawa 1860. Wyd. II. Warszawa 1882.
- Flamm.** Spółki rolnicze. Str. 125. Lwów 1890.
- Gargas Zygmunt Dr.** Społeczno-gospodarcze znaczenie spółek z ograniczoną odpowiedzialnością. Lwów 1906.
- Kooperatywy przemysłowe a idea uprzemysłowienia Galicji. Str. 32.
- Instruktorowie stowarzyszeń przemysłowych w Galicji. Lwów 1907.
- Gąsiorowski Mirosław.** Położenie i zadania stowarzyszeń współdzielczych w dobie powojennej. (Nakładem Uniw. Warsz.). Str. 182. Warszawa 1922.
- Gide Karol.** Zasady ekonomji społecznej. Warszawa 1914.
- Solidaryzm. Lwów 1908.
- Rozwój instytucyj społecznych w ciągu XIX stulecia. (Z trzeciego franc. wyd. z upoważnienia autora przełożyli Kosiewicz Z. i Dmochowski J.). Str. 473. Warszawa 1910.
- Znaczenie idei solidarności w programie ekonomicznym. Str. 32. Wyd. „*Społem*“. Warszawa 1907.
- Gide Karol i Rist Karol.** Historia doktryn ekonomicznych. Tom I str. 406. Tom II str. 498. (Przełożył Kwiatkowski). Bibl. Wyż. Szk. Handl. Warszawa 1920.
- Górski L.** O towarzystwach wzajemnej pomocy. (Biblioteka Warszawska). Warszawa 1862.
- Gościcki Jerzy.** Rolnictwo, polityka agrarna i samorząd w Anglii. Str. 86. Orgelbrand. Warszawa 1908.
- Grabowski Edward.** Ubezpieczenia społeczne w państwach współczesnych. („*Ignis*“). Str. 286. Warszawa 1911.
- Grabski Stanisław Dr.** Spółki włościańskie. Str. 138. Kraków 1905.

- Grabski Stanisław Dr.** Parcelacja w Galicji. (Referat IV Zjazdu ekonomistów i prawników polskich). Str. 42. Kraków 1906.
- Grabski Władysław.** Kwestja agrarna we Francji. („Ekonomista“ str. 261—285). Lwów 1894.
- Zasady związków rolniczych ze względu na potrzeby mniejszych gospodarstw. (Prace sekcji rolnej za II półr. 1902. Str. 9—25). Warszawa 1902.
 - Społeczne gospodarstwo agrarne w Polsce. (Wyd. Kasy Mianowskiego). Str. IV—458. Warszawa 1923.
- Helein August.** Wzorowe instytucje robotnicze. („Ekonomista“). Warszawa 1879.
- Hempel Jan.** Społeczne znaczenie robotniczych instytucji gospodarczych. (Wydanie Zw. Rob. Stow. Spółdz.). Str. 23. Warszawa 1920.
- Spółdzielnie spożywców (kooperatywy) a związki zawodowe. (Bibl. „Świata Pracy“ Nr. 1). Wyd. Zw. Rob. Stow. Spółdz. Str. 22. Warszawa 1921.
- Heryng Zygmunt.** Samopomoc społeczna jako ostatnia dla nas deska ratunku. Str. 113. Warszawa 1923.
- Howell G.** Związki zawodowe robotników angielskich. Warszawa 1907.
- Hulanicki Czesław.** Warszawski związek roboczy. Warszawa 1912.
- Hupka Jan.** Zawodowe stowarzyszenia rolnicze. Kraków 1902.
- I. M.** O stowarzyszeniach i spółkach handlowych. Warszawa 1865.
- Jackowski Maksymiljan.** Rzut oka na nasze zasady, sprawy i potrzeby. Str. 64. Poznań 1870.
- Ułomności nasze narodowe i społeczne. Str. 297. Poznań 1870.
- Janowski Wincenty.** O „Kasie przezorności i pomocy stróżów i szwajcarów nieruchomości w Warszawie“ na tle ruchu spółdzielczego. (Odbitka). Str. 17. Warszawa 1911.
- Jeziorański Józef.** Stowarzyszenia rolnicze. (Bibl. Warszawska Luty 1901, str. 336—364. — Marzec 1901, str. 513—555). Warszawa 1901.
- K.** O znaczeniu kooperatywności dla polityki socjalnej. Str. 16. Petersburg 1906.

- Kalkstein Teodor Dr.** Położenie nasze a ustawa o kolonizacji niemieckiej. Toruń 1887.
- O spółkach lokalnych parcelacyjnych. Poznań 1897.
 - Spółki rolne. Str. 32. Poznań 1888.
- Karaś Franciszek Dr.** O związkach zawodowych. Katowice 1903.
- Karchowski Jan Dr.** Kilka uwag o pracy i oszczędności. (Nakładem Spółdzielni Wydawn. Unji Związków Spółdz.) Poznań 1924.
- Karłowicz Jan.** O kredycie ludowym. Wilno 1879.
- Karon Jerzy.** Budowa społeczna Polski. (Wyd. Zw. Pol. Spółdz. Spoż. Rz. P.). Warszawa 1926.
- Karpiński Stanisław.** Zasady działalności banków i zarys historyczny głównych epok ich rozwoju. Str. 116. Warszawa 1898.
- O bankowości w Polsce dzisiaj i jutro. Str. 43. Warszawa 1915.
- Karwowski St. Dr.** Cechy szewskie w Poznaniu i na przedmieściach. Poznań 1907.
- Kautsky Karol.** Historia rozwoju społecznego. (Przekład z niemieckiego). Wyd. „Biblioteki Naukowej“. Str. 475. Warszawa.
- Nauki ekonomiczne Karola Marxa. („Biblioteka Naukowa“). Str. 277. Warszawa 1906.
- Kempistówna Janina.** Brak pracy a kooperatywy wytwórcze według L. Blanc'a. (Odbitka z „Ekonomisty“). Str. 10. Warszawa 1918.
- Kirsztrot-Prawnicky Józef.** Stanowisko stowarzyszeń ludowych w ekonomice. Warszawa 1866.
- Kredyt włościański. Str. 91. Warszawa 1886.
 - System rentowy i włości rentowe, 8^o. Str. 20. Lwów 1894.
 - Prawo o procentach ze stanowiska historycznego, prawnego i ekonomicznego, 8^o, Str. 115. Warszawa 1868.
- Koczanowicz Mieczysław.** Stowarzyszenia i związki wogóle, a stowarzyszenia rolnicze w szczególności, 8^o. Str. 39. Kielce 1906.
- Koliszer Karol Dr.** O organizacji kredytu w Galicji, 8^o. Str. 146. Lwów 1900.

- Koliszer Karol Dr.** Wpływ parcelacji na rynek pieniężny w Galicji. (Referat IV Zjazdu prawników i ekonomistów polskich), 8^o. Str. 13. Kraków 1906.
- Korosteński Zygmunt.** Związki stowarzyszeń i wyższa ich organizacja oraz jej prawne podstawy. („Przegląd prawa i administracji“ XX rocznik). Lwów 1895.
- Koryzna W.** Poznańskie instytucje wsparcia i zabezpieczenia. 16^o. Str. 118. Poznań 1883.
- Kosmowska I. W.** Domy społeczne. Str. 52. Warszawa 1921.
— Stanowisko kobiety w rozwoju współdzielczości. (Kalendarz „Nasz Rok“). Warszawa 1913.
- Koszutski Stanisław.** Podręcznik ekonomji politycznej. (§ 43. Kooperacja. Stowarzyszenia wytwórcze i spożywcze). Warszawa 1907.
— Rozwój ekonomiczny Królestwa Polskiego w ostatniem trzydziestoleciu. Warszawa 1905.
- Kozicki Stanisław Dr.** O kredycie i towarzystwach kredytowych dla włościan i rzemieślników. Str. 50. Warszawa 1904.
— Syndykaty rolnicze we Francji. Str. 122. Warszawa 1909.
- Kozłowski Stefan.** Zasady kooperacji wobec naszych spółek i stowarzyszeń. Str. II—33. Kielce 1904.
- Kropotkin Piotr.** Pomoc wzajemna jako czynnik rozwoju. (Z ang. przełożył Jan Hempel). Wyd. Stow. „Książka“. Str. XIX—216. Warszawa 1919. Wyd. II. Warszawa 1921.
- Kredyt rękodzielniczy.** (Cykl odczytów: Dra Rogera Battaglii, Ant. Poznańskiego, Dra E. Taylora i Henryka Eilego). Str. 89. Lwów 1911.
- Kredyt włościański.** (Wydawn. Klubu konserwatywnego. Zeszyt VII zawiera rozprawy: Dra Leopolda Caro, Adama Krzyżanowskiego, Dra Tadeusza Starzewskiego). 16^o. Str. 81. Kraków 1899.
- Kruszewski Stanisław.** Życie robotnicze w Polsce 1913—1921. (Spółdz. Ks. „Książka“). Str. 91. Warszawa 1923.
- Krzywicki Ludwik.** Studja socjologiczne. (Nakładem Gebethnera i Wolffa). Str. 340. Warszawa 1923.
— Kwestja rolna. (Z zapomogi Kasy pomocy dla osób pracujących na polu naukowem im. Mianowskiego). Str. 407. Warszawa 1903.

- Krzywicki Ludwik.** Drożyzna, sekwestr i waluta. (Wyd. Wyd. Propag. Zw. Pol. Stow. Spoż.). Str. 20. Warszawa 1921.
- Krzyżanowski Adam.** Zakładka na sprzężaj w Pabjanicach. przyczynek do dziejów kredytu włościańskiego w XVIII wieku. 8^o. Str. 11. Kraków 1897.
- Związki rolników. 8^o. Str. 91. Kraków 1905.
 - Towarzystwa i stowarzyszenia rolnicze. Str. 252. Kraków 1911.
 - Wydział krajowy a kredyt włościański. (Wydawnictwo Klubu konserwatywnego. Zeszyt VIII. Str. 63—81). 16^o. Kraków 1899.
 - Umiejętność zrzeszania się. („Przegląd Polski“ październik i listopad 1905). (Str. 217—242 i 474—500).
 - Studja agrarne. 8^o. Tom I. Str. 389. Kraków 1900.
 - Nauka skarbowości. (Fischer i Majewski). Str. 446. Poznań 1923.
- Kudelka Tadeusz.** Z rolniczego ruchu spółkowego w Austrii. (Przegląd powsz. tom I i II). Kraków 1901.
- Syndykaty i spółki rolnicze we Francji. Kraków 1898.
 - Syndykaty we Francji. (Przegląd powszech. str. 54—76, 200—227, 337—369). Kraków 1899.
- Kulczycki Ludwik.** Zasady socjologii ogólnej. Str. 423. Lwów-Poznań 1923.
- Kurnatowski Jerzy.** Doktryny ekonomiczne. Warszawa 1909.
- O solidaryzmie. Warszawa 1908.
 - Pomoc wzajemna. Warszawa 1910.
 - Solidaryzm jako doktryna demokracji. Str. 14. Warszawa 1922.
 - Rozejm pomiędzy pracownikami a pracodawcami. Str. 65. Warszawa 1909.
 - Robotnicze związki zawodowe. Str. 219. Warszawa 1911.
- Kuśnierz Bronisław Dr.** Organizacja kredytu ludowego w Królestwie Polskiem. Str. 85. Kraków 1918.
- Kusztelan Józef Dr.** O pieniężnej wartości człowieka. Poznań 1883.
- Landau Helena Dr.** Polityka związków zawodowych. Warszawa 1907.
- Lange Fr.** Kwestja ekonomiczna w dziedzinie społecznej. Str. 360. Warszawa 1885.

- Legien K.** Niemieckie związki zawodowe. Warszawa 1905.
- Lewicki St. Dr.** Historia handlu w Polsce. Str. 200. Lwów 1910.
- Libelt Karol.** Towarzystwo i towarzyskość. (Pisma pomniejsze II. 207—235). Poznań 1849.
- O stowarzyszeniach. (Pisma pomniejsze VI. 155—195). Poznań 1851.
- O koalicji kapitału i pracy. Str. 74. Poznań 1868.
- Limanowski B.** Socjologia. T. I i II. Kraków 1921.
- Lipke Leonard.** Z ruchu agrarnego. Nowe kierunki społeczne i ideały przyszłości. Kraków 1904.
- Lisowski Leon.** Reforma kredytu rolnego. (Prace sekcji rolnej). 1901.
- Łągiewski Cezary.** Kredyt krótkoterminowy dla rolników. („Ekonomista“ zesz. III). Warszawa 1906.
- Spółki wiejskie w Galicji. („Ekonomista“ zesz. IV). Warszawa 1906.
- M. N. Dr.** Stowarzyszenia robotnicze, ich cel, znaczenie i organizacja. Kraków 1906.
- Makarewicz Juljusz.** Przebudowa społeczna. Str. IX—270. („Książnica Polska“). Lwów 1923.
- Makowiecki Aleksander.** Banki zaliczkowe dla rzemieślników. Warszawa 1873.
- Makowski Wacław.** Prawo o stowarzyszeniach, związkach i zgromadzeniach publicznych. Str. XII—95. Warszawa 1913.
- Malinowski M.** Włościańskie stowarzyszenia rolnicze. Str. 68. Warszawa 1898.
- Marchlewski I. B. Dr.** Stosunki społeczno-ekonomiczne pod panowaniem pruskim. 8^o. Str. 381. Lwów 1903.
- Michalski Edward.** Kredyt dla włościan. Str. 52. Włocławek 1909.
- Milewski J. Prof. Dr. i Czerkowski W. Prof. Dr.** Polityka ekonomiczna. (Tom I § 20. Interesa i instytucje kredytowe). Kraków 1905.
- Nowicki.** Robotnicze związki zawodowe a nasza przyszłość. Poznań 1905.
- Orlecki Kajetan Dr.** Kasy oszczędności. Lwów 1882.
- Oskierska A.** Spółki handlowe naszych rolników. („Ateneum“ 4,405). Warszawa 1883.

- Patkowski Aleksander.** Wychowanie pokolenia w duchu demokratycznej idei współdziałania. („Nasza Księgarnia“). Str. 58. Warszawa 1922.
- Philippowich Eugeniusz Dr.** Zarys ekonomji społecznej. 2 t. (Tłóm. Dr. M. Balsigerowa). Księg. Hoesicka. Str. 766. Warszawa 1922.
- Pietkiewicz Zenon.** Zrzeszenia wiejskie. Spółki, związki, kółka rolnicze. (Wyd. Arzta). Str. 119. Warszawa 1907.
- Siły i środki ludu naszego. („Księgarnia naukowa“). Warszawa 1905.
- Pilat Tadeusz Dr.** Stosunki kredytowe. Kraków 1896.
- Piotrowski Adam.** Powstanie i rozwój polskich związków zawodowych pod zaborem pruskim. Str. 148. Poznań 1910.
- Piotrowski S.** Towarzystwa i stowarzyszenia rolnicze w Danji. („Ekonomista“). Warszawa 1901.
- Posner S.** Drogi samopomocy społecznej. Str. 361. Warszawa 1903.
- Domy ludowe w Belgji. Str. 16. Wilno 1907.
- Potocki I. K.** Współzawodnictwo i współdziałanie. Str. 443. Lwów 1907.
- Purwin Jan.** Spółki pieniężne. Str. 52. Warszawa 1912.
- Radziszewski Henryk Dr.** Polska idea ekonomiczna. (M. Arzt). Warszawa.
- Rapacki M. i Żerkowski J.** Ruch spółdzielczy a polityka gospodarcza. (Referaty wygłoszone na XIV Zjeździe Pełnomocników w dniu 30. maja 1926). Wyd. Zw. Sp. Spoż. R. P. Warszawa 1926.
- Rappaport Feliks St.** Ruch stowarzyszeń w Królestwie Polskim. Warszawa 1915.
- Romanowicz Tadeusz.** O stowarzyszeniach. Lwów 1867.
- Banki rolnicze powiatowe, czyli zaliczkowe stowarzyszenia. Str. 147. Lwów 1869.
- Romanowski Henryk.** Solidaryzm. Nowa teoria etyczna i społeczno-ekonomiczna. Warszawa 1909.
- Romer Eugenjusz.** Oszczędność ludowa. Lwów.
- Rose Edward.** Bilans gospodarczy trzech lat niepodległości. Str. 228. Warszawa 1922.
- Rząd Antoni.** O gromadzeniu oszczędności. Str. 44. Warszawa 1913.

- Sandecki Ryszard.** Kooperacja i skarb państwa. (Studjum). Str. 52. Warszawa 1925.
- Schär I. F. Dr.** Społeczne i gospodarcze zadania spółdzielczych stowarzyszeń spożywczych. (Przekład z niemieckiego). Wyd. Zw. Pol. Stow. Spoż. Str. 26. Warszawa 1920.
- Scheffs Marcelli.** Ziemstwa kredytowe i kredyt rolniczy w dzielnicach pruskiej. Str. 153. Poznań 1918.
- Seydlitz Włodzimierz.** Problemy kooperacji rolnej z uwzględnieniem stosunku do organizacji zawodowo-rolniczych. Str. 15. Poznań.
- Sienkiewicz Konstanty.** Organizacja miejskiego kredytu komunalnego. Warszawa.
- Skałkowski Dr.** O kredycie rolniczym w Galicji. Lwów 1877.
- Słończyński Tadeusz.** Grabarze pierwszej kooperatywy wytwórczej w Polsce. Warszawa 1923.
- Smiles Samuel.** Pomoc własna. Str. 463. Warszawa 1908.
- Śniatała Ks.** O spółkach rzemieślniczych. Poznań 1907.
- Sombart-Werner.** Socjalizm i ruch społeczny. (Przekład). Lwów.
- Spandowski P. Dr.** Z praktyki spółek wielkopolskich. Poznań 1917.
- Stan rzemiosła w ostatnich 10 latach (1897—1907). Toruń.
- Staniewicz Witold Dr.** Związek włościański w Szwajcarii. Str. 22. Wilno 1926.
- Starzewski Tadeusz Dr.** Spichlerze gromadzkie i kasy gminne w Galicji. (Wyd. Klubu konserw. zesz. VII). 16^o. Str. 59. Kraków 1899.
- Stefański Wacław.** Towarzystwa handlowe. (Odbitka z „Poradnika dla Spółek“). Str. 39. Poznań 1909.
- Stefczyk Franciszek Dr.** W sprawie organizacji krajowego rolnictwa. Lwów 1909.
- Współdzielczy Instytut Naukowy jako doniosła potrzeba ludu i narodu polskiego. Kraków 1918.
- Rola spółdzielczości w uprzemysłowieniu rolnictwa. (Wyd. Zw. Rew. Pol. Spółdzielni Roln.). Str. 28. Warszawa 1923.
- Stanowisko spółdzielczości w rolnictwie. (Wyd. Zjednoczenia Związków Spółdzielni Roln.). Str. 16. Warszawa 1925.
- Stefczyk Fr. i Taylor E.** O hipotecznym kredycie włościańskim. Lwów 1910.

- Stiepanow I.** Spółdzielczość w rolnictwie i przemyśle. (Przekł. z ros. St. Bobińskiego). Wydanie II. „Trybuna“. Str. 37. Moskwa 1922.
- Strenger Leopold.** Technicy a ruch spółdzielczy. (Odbitka z „Odrodzenia“). Str. 14. Lwów 1911.
- Studja społeczne i gospodarcze.** Księga jubileuszowa dla uczczenia 40-letniej pracy naukowej L. Krzywickiego. (Nakładem księg. Hoesicka). Str. 342. Warszawa 1925.
- Suligowski Adolf.** O instytucjach ziemskich i ich potrzebie u nas. Wyd. II. Warszawa 1905.
- Supiński Józef.** Stowarzyszenia i spółki. (Bibl. Ossolińskich Tom XII. Str. 177—243). Lwów 1869.
- Projekt narodowego banku oszczędności. (Tom III Pism). Str. 359.
- Świętochowski Aleksander.** Utopje w rozwoju historycznym. Warszawa 1910.
- Szczepański Alfred.** Cechy i stowarzyszenia. Kraków 1867.
- Towarzystwo przemysłowo-budowlane. (Nowy typ). Kraków 1908.
- Szukiewicz Wojciech.** Spółdziałanie (kooperatyzm). Rozwinięcie zasady solidarności wszechludzkiej. Str. 109. Warszawa 1909.
- Odrodzenie etyczne. Warszawa 1907.
- Szulc Kazimierz Dr.** O spółkach produkcyjnych. Poznań 1877.
- Szymanowski Michał.** O spółkach i stowarzyszeniach ekonomicznych. Warszawa 1869.
- Szymański Roman Dr.** O siłach moralnych w ustroju społecznym. Str. 136. Poznań 1870.
- Thomas Albert.** Związki zawodowe w Niemczech. (Tłóm. Leon Oxner). Księgarnia Naukowa. Str. 93. Warszawa 1906.
- Toeplitz Teodor.** Robotnicze spółki budowlane. Warszawa 1923.
- Tomaszewski Władysław.** Instytucje kredytowe we Francji. Poznań 1913.
- Polskie spółki parcelacyjne w W. Ks. Poznańskim, Prusach Zach. i na Górnym Śląsku. Str. 8. Poznań 1906.
- Totomjanc W. J. Prof.** Formy ruchu robotniczego. Str. 155. Kraków 1907.
- Trepka Mściław G.** O stowarzyszeniach między ludem wiejskim. (Studja ekonomiczne). Warszawa 1867.

- Trzcíński T. Ks. Dr.** Krótki przewodnik pracy społecznej w djecezjach gnieźnieńskiej i poznańskiej. Str. 160. Poznań 1907.
- Tugan-Baranowski M. I.** Stowarzyszenia wytwórców i stowarzyszenia pracy. (Przekład z rosyjsk. z przedmową M. Orsetti). Nakł. Zw. Pol. Stow. Spoż. Str. 68—VI. Warszawa 1919.
- Turski Marjan.** Polskie stowarzyszenia i Akcyjny Bank Związkowy. Rys programu. Str. 45. Lwów 1918.
- Twarecki Leon.** Domy ludowe, ich znaczenie i potrzeba. Kraków 1919.
- Oszczędność groszowa, jej znaczenie i sposoby. Str. 33. Lwów — Warszawa 1919.
- Vandervelde Emil.** Kolektywizm i rozwój przemysłu. Lwów 1901.
- Wachowiak Stanisław Dr.** Odczyty ekonomiczne. Poznań 1917.
- Wiejski Jerzy.** Zrzeszenia na roli. Warszawa 1921.
- Wójcicki Aleksander Ks.** Związek chłopski w Belgji i Holandji. 1907.
- Robotnik polski w życiu rodzinnem. Warszawa 1922.
- Woroniecki Adam Ks.** Historia katolickiej akcji społecznej w XIX wieku. Szkic historyczno-społeczny. Str. 55. Lublin 1906.
- Zacharski Albin.** Zrzeszenie rolnicze. (Wyd. Zw. Kółek Roln. C. T. R.). Str. 30. Warszawa 1919.
- Zaleski Z.** Z dziejów walki o handel polski. Poznań 1921.
- Załęski Witold.** O stowarzyszeniach. Str. 44. Warszawa 1873.
- Zgórski A. Dr.** Kredyt hipoteczny a stowarzyszenia zaliczkowe. Lwów 1876.
- Zieliński Feliks.** O kasach związkowych na wzajemności opartych. Warszawa 1870.
- Z życia gospodarczego Wielkopolski i Pomorza.** (Szkic ekonomiczny). Poznań 1921.
- Żmudzki Wacław.** Galicyjskie towarzystwa udziałowe. („Ekonomista“ I. 256). Warszawa 1902.
-

DZIAŁ II.

Teorja i historja ruchu spółdzielczego, biografie spółdzielcze.

(Uwaga: Patrz także: Dział IX, Dodatek).

Abramowski Edward. Idee społeczne kooperatywności. (Wyd. II. Zw. Pol. Stow. Spoż.). Warszawa 1920.

— Kooperatywa jako sprawa wyzwolenia ludu pracującego. (Wyd. II. Zw. Pol. Stow. Spoż.). Warszawa 1920.

Adamski Stanisław Ks. Zasady pracy spółkowej. Poznań 1918.

— „Rolniki“ a rolnictwo. Poznań 1922.

Bancel D. A. Kooperatywność. (Przekład z franc.). Biblioteczka „Społem“. Str. 192. Warszawa 1908.

Beck Józef. Współdzielczość jako program życiowy. (Wyd. Zw. Pol. Stow. Spoż.). Str. 48. Warszawa 1918.

— Kooperatywy spożywcze. Z cyklu: Zadania i potrzeby gospodarcze. (Wyd. Księg. Polska Połonieckiego). Str. 23. Lwów 1916.

Bonczonek Al. Przyczynek do historii powstania i rozwoju robotniczych organizacji spółdzielczych na Śląsku Cieszyńskim. Str. 24. M. Ostrawa.

Bujak Franciszek. Franciszek Stefczyk. Warszawa 1909.

— Towarzystwo Hrubieszowskie Staszica. Str. 23. Zamość 1921.

Chełchowski Stanisław. Rozwój instytucji kredytowych i oszczędności w gub. plockiej do r. 1906. („Ekonomista“) 1907.

- Cieszkowski Stanisław.** Stanisław Śtaszcic. Zarys biograficzny w setną rocznicę zgonu. („Biblioteka Domu Polskiego“. Tom 32 pod redakcją Ign. Płażewskiego).
- Crüger Hans Dr.** Z przeszłości i terażniejszości niemieckich stowarzyszeń spółkowych. (Tłóm. Dr. Kusztelan). Poznań 1901.
- Dąbrowska Marja.** Spółdzielczość zwyciężająca. Dzieje Hurtowni Angielskiej. (Nakł. Zw. Pol. Stow. Spożyw.). Str. 109. Warszawa 1920.
- Życie i dzieła Edwarda Abramowskiego. (Wyd. Zw. Pol. Stow. Spoż.). Str. 31. Warszawa 1925.
- Domagalski Ignacy.** Szkic o rozwoju i stanie stowarzyszeń spółdzielczych w Galicji i Księstwie Cieszyńskim. („Ekonomista“). Warszawa 1909.
- Dutlinger Edward.** Stowarzyszenia spożywcze. Szkic ekonomiczny. Warszawa 1901.
- Duval J.** Stowarzyszenia spółdziaławcze. (Tłómaczenie). „Ekonomista“. Warszawa 1870.
- Stowarzyszenia wytwórcze (przeróbka). Str. 46. Orgelbrand. Warszawa 1874.
- Spółdzielcze stowarzyszenia kredytowe (przeróbka). Str. 40. Orgelbrand. Warszawa 1874.
- Dvořák Wł. Fr. Dr.** Spółdzielczość w Czechosłowacji. (Tłómaczył I. Trojan). Nakładem Spółdzielni Wydawniczej Unji Związków Spółdzielczych. Str. 86. Poznań 1925.
- Dzięciołowski Stanisław.** Spółdzielczość rolniczo-handlowa w Polsce. Str. 38. Warszawa 1921.
- Dziewulski Stefan.** Stowarzyszenia spożywcze w Królestwie Polskiem. (Wyd. redakcji „Ekonomisty“). Warszawa 1909.
- Engelström Benzelstjerna Wawrzyniec.** Maksymiljan Jackowski, Patron Kółek rolniczych włościańskich w W. Ks. Poznańskiem. Poznań 1905.
- Gargas Zygmunt Dr.** Stowarzyszenia spożywcze w Galicji. Str. 70. Kraków 1907.
- Gąsiorowski Mirosław.** Położenie i zadania stowarzyszeń spółdzielczych w dobie powojennej. (Nakładem Uniw. Warsz.). Str. 182. Warszawa 1922.
- Gide Karol.** Międzynarodowy Związek Spółdzielczy. Str. 22. Warszawa 1921.

- Gide Karol.** O kooperatywach spożywczych. (Przekład Z. Koniewiczówny i Dmochowskiego). Str. V—167. Księg. Naukowa. Warszawa 1906.
- Przyszłość kooperacji. (Wyd. Warsz. Zw. Stow. Spoż.). Str. 48. Warszawa 1918. Wyd. III. Warszawa 1920.
- Hempel Jan.** Narodziny robotniczego ruchu spółdzielczego w Polsce. Str. 51. Warszawa 1921.
- P. P. S. w ruchu spółdzielczym. („Książka“). Str. 56. Warszawa 1925.
- Spółdzielczość „neutralna“ a klasowa. („Świat Pracy“). Str. 44. Warszawa 1921.
- Janowicz H.** Spółdzielczość robotnicza w Polsce. (Wyd. Rob. Stow. Spoż.). Zagłębia. Str. 40. Warszawa 1922.
- Karłowicz Jan.** Ruch Spółek zaliczkowo-wkładowych w guberniach północno-zachodnich. („Ateneum“ 2, 53). Warszawa 1878.
- Spółki zaliczkowo-oszczędnościowe w północno-zachodnich guberniach. („Ateneum“ 4, 154). Warszawa 1877.
- Kirsztrot - Prawnicki Józef.** O stowarzyszeniach zaliczkowych w Niemczech. Warszawa 1865.
- O stowarzyszeniach kredytu ludowego we Francji. Warszawa 1867.
- O stowarzyszeniach zaliczkowych, a w szczególności o kasie pożyczkowej przemysłowców warszawskich. Str. 107. Warszawa 1870.
- Towarzystwo kredytowe Ziemskie w Król. Polskiem i kredyt rolny. 8^o. Str. 344. Warszawa 1887.
- O oszczędności, kasach i stowarzyszeniach oszczędnościowych i pożyczkowo-oszczędnościowych. Str. XV—307. Warszawa 1898.
- Klukowski Witold.** Rozwój kooperacji w Polsce. (Bibl. „Społem“ Nr. 1). Str. 16. Grodno 1920.
- Kooperacja spożywcza i jej rozwój w Królestwie Polskiem.** Kraków 1909.
- Kooperacja w Europie Zachodniej.** (Dodatek do „Społem“). Wyd. Zw. Pol. Stow. Spoż. Warszawa 1913.
- Kooperacja robotnicza w Polsce.** (Międzynarodowa Wystawa Spółdzielcza w Gandawie E. I. C. O. S.). Str. 13. Warszawa 1924.

- Kościuszkowo-Wałężyniec J.** Stowarzyszenia spożywcze. Petersburg 1901.
- Krakowski Nikodem.** Nasze stowarzyszenia kredytowe współdzielcze na prowincji. 16^o. Str. 24. Warszawa 1889.
- Krzywicki Ludwik.** Stowarzyszenia spożywcze. Ustęp z dziejów kooperacji. Str. VII—372. Warszawa 1903.
- Kurnatowski Jerzy.** Kooperatywa spożywcza. Praktyka i teoria. (Nakł. księg. Gebethnera i Wolffa). Str. 214. Warszawa 1912.
- Kooperatywa w Anglii. („Ekonomista“). Warszawa 1911.
 - Kooperatywa i kooperatyzm. Warszawa 1911.
- Kustron Józef.** Ruch spółdzielczy w wojsku. Warszawa 1922.
- Kusztelan Józef Dr.** Z przeszłości i teraźniejszości niemieckich stowarzyszeń spółkowych. — II. Kilka uwag o organizacji i rozwoju spółek polskich pod panowaniem pruskim. 8^o. Str. 240. Poznań 1901.
- Kusztelan Rus.** Ksiądz Patron Augustyn Szamarzewski, pionier spółnictwa ludowego. (Przyczynek do historii Spółek polskich pod zaborem pruskim, ze słowem wstępnem ks. Patrona Adamskiego). Str. 205. Poznań 1918.
- Lewicki Witold.** Zasady przezorności gospodarczej w kooperatywie kredytowej. Str. 67. Lwów 1914.
- Lutosławski Józef.** Ruch spółdzielczy w Anglii. („Ekonomista“). Warszawa 1913.
- Łagiewski Cezary.** Stowarzyszenia kredytowe w Królestwie Polskiem. (Odbitka z „Ekonomisty“). Warszawa 1904.
- Szkice o rozwoju i stanie współdzielczości na Litwie i Rusi. („Ekonomista“). Warszawa 1905.
 - Kooperacja rolnicza w Królestwie Polskiem. („Ekonomista“ I. 276). Warszawa 1905.
 - O spółkach zarobkowych i gospodarczych w W. Ks. Poznańskim i Prusach Zachodnich. („Ekonomista“ I. 28). Warszawa 1905.
 - Stowarzyszenia zarobkowe i gospodarcze w Niemczech. (Odbitka z „Ekonomisty“). 1917.
- Makowiecki Aleksander.** Spółki spożywcze. Warszawa 1863.
- Stowarzyszenia spożywcze. („Tygodnik Ilustrowany“). Warszawa 1869.

- Makowiecki Aleksander.** Wiadomości o stowarzyszeniach spożywczych. Warszawa 1894.
- Towarzystwa spółdzielcze w Królestwie Polskiem w r. 1904. Warszawa 1907.
- Merunowicz Teofil.** Czernichowskie spółki systemu Raiffeisena. 160. Str. 26. Lwów 1895.
- Mędrecki Antoni.** „Na przełomie“ (z historii Stow. spożywczego pracowników Dr. żel. Warsz.-Wied. 1888—1909 r.). Odbitka z „Łącznika“. Warszawa 1910.
- Michalski J. Prof. Dr.** — patrz niżej pod : **Polskie kooperatywy kredytowe.**
- Milewski Edward.** Kooperatyzm a kwestja robotnicza. (Wyd. Księgarnia Polska Połonieckiego). Str. 93. Lwów 1912.
- Sklepy społeczne. (Rzecz o kooperacji spożywców). Wyd. Zw. Stow. Zar. i Gosp. we Lwowie. Str. 240. Warszawa 1911.
- Kooperacja i jej znaczenie w Polsce. (Wydawnictwo poświęcone). Biuro wydawnictw N. K. N. Str. 61. Kraków 1915.
- W sprawie samokształcenia spółdzielczego. Str. 23. Lwów 1913.
- Müller Hans Dr.** Teorja walki klasowej i zasada neutralności ruchu spółdzielczego. (Przekład z niemieckiego). Wyd. Zw. Pol. Stow. Spoż. Str. VI—79. Warszawa 1920.
- Doktor Wiljam King i jego rola w historii kooperacji. (Przekład M. O.). Wyd. T-wa Kooperatystów. Str. 134. Warszawa 1914.
- Pilat Tadeusz Dr.** Kasy pożyczkowe i powiatowe, fundusze zaliczkowe dla przemysłowców i towarzystwa zaliczkowe 1873. (Wiadomości stat. R. II. 1876).
- Stan gminnych kas zaliczkowych w Galicji. (Alegaty do stenograficznych sprawozdań Sejmu krajowego 92/80, 21/81, 12 i 134/82 i 150/87).
- Pogląd na spółdzielczość polską** ze szczególnem uwzględnieniem Unji Związków spółdzielczych w Polsce. (Nakładem Spółdzielni Wyd. U. Z. S.). Str. 32. Poznań 1926.
- Poisson Ernest.** Rzeczpospolita spółdzielcza. (Tłóm. z franc. Z. Kmita). Wyd. Zw. Pol. Stow. Spoż. Str. 248. Warszawa 1921.

- Polskie kooperatywy kredytowe i kasy oszczędności.** (Opracował komitet redakcyjny pod kierunkiem Prof. Dra J. Michalskiego). Str. 108. Lwów 1914.
- Potrzebski Wiktor ks.** O współdzielczości (kooperacji). Nakładem autora. Str. 48. Lwów 1909.
- Poznański Antoni.** Cele idei spółdzielczej. (Odczyt na „Dzień Spółdzielczy“). Kraj. Patr. Sp. Roln. Str. 7. Lwów 1905.
- Pronobis Piotr.** Co zdziałały stowarzyszenia spółdzielcze w Danji? Str. 48. Katowice 1923.
- Raubal August Prof.** Teorja kooperacji. Str. 146. Łódź 1913.
- Ruch współdzielczy na ziemiach polskich.** (Praca zbiorowa). Wyd. Kraj. Biura Patronatu spółek oszcz. i pożyczek. Str. 246. Lwów 1916.
- Rzepnikowski Dr.** O spółkach systemu Raiffeisena. Poznań 1880.
— Raiffeisen i jego spółki włościańskie. Str. 48. Poznań 1882.
- Schär I. F. Dr.** Społeczne i gospodarcze zadania spółdzielczych stowarzyszeń spożywczych. (Przekład z niemieckiego). Wyd. Zw. Pol. Stow. Spoż. Str. 26. Warszawa 1920.
- Sikorski W. i Żerkowski J.** Historia Warszawskiego Spółdzielczego Stowarzyszenia Spożywców w Warszawie. (Wyd. Warsz. Sp. St. Sp.) Str. 38. Warszawa 1923.
- Sokołowski Kazimierz.** Związki Rewizyjne Spółdzielni w Polsce. (Nakładem Gł. Urz. Stat.) Str. 32. Warszawa 1923.
- Stan i rozwój kooperatywy na ziemiach polskich.** (Praca zbiorowa). Wyd. Kraj. Biura Patr. Spółek oszcz. i pożyczek. Lwów 1916.
- Stan społeczny kooperatyw spożywców w krajach północnych.** (Podług prof. Ferdynanda Tönniesa). Wyd. Zw. Pol. Stow. Spoż. Str. 40. Warszawa 1918.
- Starzewska z Habichtów.** Kooperacja spożywcza (spółdzielnictwo) i jej zastosowanie w kraju naszym. Str. 16. Kraków 1906.
- Stefczyk Franciszek Dr.** O spółkach systemu Raiffeisena. Str. 149. Kraków 1890.
— Handlowa działalność Kółek rolniczych w Galicji. Str. 77. Lwów — Kraków 1894.
— Spółki Raiffeisena w Galicji. 160. Str. 14. Lwów 1903.
— O spółkach oszczędności i pożyczek (systemu A. F. W. Raiffeisena). Nakł. Biura Patr. Str. 120. Lwów 1914.

- Stefczyk Franciszek Dr.** Rolnicze stowarzyszenia pożyczkowe. Warszawa 1914.
- Rola spółdzielczości w uprzemysłowieniu rolnictwa. (Wyd. Zw. Rew. Pol. Spółdzielni Roln.). Str. 28. Warszawa 1923.
 - Stanowisko spółdzielczości w rolnictwie. (Wyd. Zjednoczenia Związków Spółdz. Roln.). Str. 16. Warszawa 1925.
 - Początki i ogólne warunki rozwoju spółdzielczości w Polsce. (Wydanie pośmiertne z przedmową Dra Fr. Bujaka). („Biblioteka Spółdzielcza“ Nr. 2). Wydawn. Spółdzielczego Instytutu Naukowego. Str. X—49. Kraków 1925.
- Stępek Jan.** Kooperatyzm we wsi belgijskiej. (Nakładem Tow. Kooperatystów). Str. 57. Warszawa 1913.
- Stiepanow I.** Spółdzielczość w rolnictwie i przemyśle. (Przekł. z ros. St. Bobińskiego). Wydanie II. „Trybuna“. Str. 37. Warszawa 1922.
- Strassburger Edward Dr.** Istota, zasady i znaczenie kooperacji spożywczej. („Ekonomista“). Warszawa 1913.
- Kooperacja spożywcza i jej rozwój w Królestwie Polskim. (Wyd. Gebethner i Wolff). Str. IV—128. Kraków—Warszawa 1909.
- Świeżawski Antoni.** Kółka rolnicze. Str. 56. Lwów 1891.
- Szukiewicz Wojciech.** Zasady ruchu spółdzielczego. („Książki dla wszystkich“ Nr. 254). Nakł. M. Arzta. 32°. Str. 159. Warszawa 1905.
- Spółdziałanie (kooperatyzm). Rozwinięcie zasady solidarności wszechludzkiej. Str. 109. Warszawa 1909.
 - Co to jest współdzielczość? (Odbitka z „Przeglądu Współdzielczego“). 8°. Str. 51. Warszawa 1905.
 - Angielski ruch kooperacyjny („Ekonomista“ I. 115). Warszawa 1903.
- Szyc Jan.** Historia ruchu spółdzielczego w Belgii. (Podług dzieła L. Bertranda „Histoire de la Cooperation en Belgique“). (Odbitka z „Przeglądu Współdzielczego“). Warszawa 1905.
- Szymkiewicz Czesław.** Spółdzielczość rolna. Str. 31. Warszawa 1922.
- Taylor Edward Dr.** O istocie spółdzielczości. Z cyklu „Zadania i potrzeby gospodarcze“. (Wydanie Księg. Połonieckiego). Str. 48. Lwów 1916.

- Taylor Edward Dr.** Pojęcie współdzielczości. (Nakładem Akademii Umiejętności w Krakowie). Str. 131. Kraków 1916.
- Tomaszewski Władysław.** Rozwój polskich spółek zarobkowych i gospodarczych w W. Ks. Poznańskim, Prusach Zach. i na Górnym Śląsku. 8^o. Str. 16. Poznań 1906.
- Polskie spółki zarobkowe i gospodarcze w stosunku do niemieckich spółek w W. Ks. Poznańskim. 8^o. Str. 8. Poznań 1907.
- Dr. Józef Kusztelan. Wspomnienie pośmiertne. 8^o. Str. 14. Poznań 1907.
- Rozwój polskich spółek zarobkowych i gospodarczych na Górnym Śląsku. Poznań 1909.
- Bank Związku Spółek zarobkowych 1886—1910. (Pamiętnik za pierwsze 25 lat istnienia). Str. 128 + 4 tabl. Poznań 1911.
- Pół wieku polskich spółek zarobkowych i gospodarczych w W. Ks. Poznańskim, Prusach Zachod. i na Górnym Śląsku. Str. 313. Poznań 1912.
- Tönnies Ferdynand Prof.** — patrz wyżej: **Stan społeczny kooperatywu spożywców.**
- Towarzystwa współdzielcze w Królestwie Polskiem** w roku 1903. (Komisja Współdzielcza. Rocznik I.). Warszawa 1905.
- Towarzystwa współdzielcze w Królestwie Polskiem** w roku 1904. (Komisja Współdzielcza. Rocznik II.). Warszawa 1907.
- Towarzystwa współdzielcze kredytowe** w Królestwie Polskiem w latach 1905—1908. (Komisja Współdzielcza. Rocznik III.). Warszawa 1910.
- Trepka Mściław G.** Schulze-Delitzsch. (S. 113, 156. Studja ekonomiczne). Warszawa 1867.
- Tugan-Baranowski M. I.** Społeczno-ekonomiczna istota kooperacji. (Przełożyli z rosyjsk. J. Hempel i M. Orsetti). Nakł. Zw. Pol. Stow. Spoż. Str. 107—V. Warszawa 1918.
- Społeczne zasady kooperacji. (Tłóm. Jan Hempel). Wyd. Zw. Pol. Stow. Spoż. Str. 439. Warszawa 1923.
- Twarecki Leon.** Gminne kasy pożyczkowe w Galicji. Str. 44. Kraków 1918.
- Powojenne zadania spółek oszczędności i pożyczek w Małopolsce. Lwów 1921.

- Tymiński Emil.** Obecna wojna a stowarzyszenia współdzielcze w Królestwie Polskiem. Str. 48. Warszawa 1914.
- V. R.** Spółki włościańskie systemu Raiffeisena. („Przegląd Powszechny“ 60, 500). 1886.
- Wojciechowski Stanisław.** Ruch spółdzielczy i rozwój jego w Anglii. (Biblioteczka „Społem“). Warszawa 1907. Wyd. II. Nakł. Warsz. Zw. Stow. Spoż. Str. 160. Warszawa 1918.
- Kooperacja w rozwoju historycznym. (Zw. Pol. Stow. Sp.). Str. VIII—383. Warszawa 1923.
- Wolff W. H.** Współdzielczość w rolnictwie. (Przekład z angielskiego). Wyd. T-wa Kooperatystów. E. Wende i Spka. Str. XV—368. Warszawa 1914.
- Wolski Jan.** O zjednoczenie ruchu spółdzielczego w Polsce. (Zw. Pol. Stow. Spoż.). Str. 47. Warszawa 1923.
- Załuski Bronisław.** Spółki zarobkowe i gospodarcze w Poznaniu i Prusach Zachodnich ze szczególnem uwzględnieniem „Rolników“. (Ze słowem wstępnem Prof. A. Krzyżanowskiego). Str. 278. Warszawa 1921.
- Zaremba Z.** Neutralność czy klasowość? Z zagadnień ruchu spółdzielczego w Polsce. (Zw. Rob. Sp. Spoż.). Str. 30. Warszawa 1923.
- Zielewicz I. Dr.** Nowe przyczynki do życiorysu Dra Karola Marcinkowskiego. Poznań 1908.
- Zimmermann ks. Dr.** Książd Patron Wawrzyniak. Kraków 1911.
-

DZIAŁ III.

Propaganda spółdzielcza, szkolnictwo, podręczniki i broszury agitacyjne.

- Adamski Stanisław ks.** Najbliższe zadania spółdzielczości zorganizowanej w Związku Spółdzielni Zarobkowych i Gospodarczych. Str. 13. Poznań 1924.
- Bońkowski S. E.** Kooperatywa uczniowska. (Wyd. Stow. Spółdz. „Nasz Sklep“). Str. 31. Warszawa 1919.
- Bzowski Włodzimierz.** Co to jest kooperacja? (Odbitka z „Przewodnika Kółek i Stow. Roln.“). Str. 16. Warszawa 1920.
- POCO zakładamy Kółka rolnicze? Str. 31. Warszawa 1921.
- Jak rolnicy w Danji doszli do zamożności? (Wyd. Centr. Zw. Kółek Roln.) Str. 16. Warszawa 1921.
- Praca społeczno-gospodarcza wsi wielkopolskiej. Str. 31. Warszawa 1919.
- Chmielińska A.** Wieś polska Lisków. (Wyd. Komitetu Wystawy „Wieś Polska“ w Liskowie). Str. 145. 1925.
- Crüger Hans Dr.** Spółki rękodzielnicze jako środek do polepszenia bytu rzemieślników. (Tłóm. Wł. Tomaszewski). Str. 24. Poznań 1910.
- Cytrynowski J. ks.** Środki, jak uchronić się lichwiarza, a dźwignąć dobrobyt na Śląsku. 16^o. Str. 60. Opole 1881.
- Czyżowski Kazimierz Andrzej.** „Złoty kopiec“. Bajka wierszem dla dzieci z ilustr. (Wyd. Wyd. Propagandy Zw. Pol. Stow. Spoż.) Str. 48. Warszawa 1923.
- „Pochód“. Dramat. (Wyd. Wyd. Propag. Zw. Pol. Stow. Spoż.) Str. 168. Warszawa 1923.

- Daszyńska - Golińska Zofja Dr.** Przez kooperatywy do przyszłego ustroju. (Wyd. Wyd. Propag. Zw. Pol. Stow. Spoż.) Str. 59. Warszawa 1921.
- Dąbrowska Marja.** Finlandja wzorowy kraj kooperacji. Str. 63. Warszawa 1913.
- Gałąź czereśni. (Wyd. Zw. Pol. Stow. Spoż.) Str. 76. Warszawa 1922.
- Sprawa mieszkaniowa a kooperatywy. Warszawa 1922.
- Codzienna praca. (Wyd. Zw. Pol. Stow. Spoż.) Warszawa 1924.
- Dąbrowski Franciszek.** Spółdzielnie uczniowskie. (Podręcznik praktyczny z ilustracjami i wzorami). Str. VII—166. Warszawa 1925.
- Dzień Spółdzielczości. (Jak zorganizować i obchodzić). Wyd. Centralnego Komitetu Dnia Spółdzielcz. w Polsce. Str. 82. Warszawa 1926.
- Dąbrowski Saturnin.** Gospodarka finansowa stowarzyszenia spóżywców. Str. 98. Warszawa 1923.
- Dębski J. Dr.** Znaczenie spółdzielczości w Polsce. (Wyd. Zw. Rew. Spółdz. Kółek Roln.) Str. 12. Lwów 1925.
- Dobrzyński Władysław Dr.** Kooperatywy mieszkaniowe. (Wskaźówki praktyczne, opracowane z polecenia Min. Zdrowia Publ.) Warszawa 1921.
- Domagalski Ignacy.** Zwierciadełko gospodarczych stowarzyszeń związkowych ku zorganizowaniu posad pracowników skierowane. 80. Str. 75. Lwów 1902.
- Dziedzic Jan T.** Jak zakładać i prowadzić składnice i sklepy Kółek Rolniczych. Kraków 1911.
- Floss A.** Dobra nowina o handlu. Wiadomości o stowarzyszeniach spóżywczych. Str. 61. Warszawa 1905.
- Fuhrich Józef Dr.** Oszczędność nakazem patriotyzmu. Str. 13. Praga 1913.
- Gantkowski ks.** O oszczędności. 16^o. Str. 23. Poznań 1883.
- Gide Karol.** Przyszłość kooperacji. (Wyd. Zw. Pol. Stow. Spoż.) Str. 36. Warszawa 1921.
- Wzrost cen a stowarzyszenia spóżywców. (Przekład Z. Km.) Wyd. Zw. Pol. Stow. Spoż. Warszawa 1921.
- Godwin Edmund.** Co zdziałały duńskie stowarzyszenia spółdzielcze. Str. 21. Warszawa 1921.

- Góra Witold.** Księgowość w spółdzielniach. Str. 50 + 3 tabl. Lwów 1922.
- Górski Antoni.** Walka z drożyzną. Kraków 1893.
- Greinert Bronisław ks.** Podręcznik dla członków zarządu w spółkach. (Zw. Sp. Zar. i Gosp.). Str. 104. Poznań 1910.
- Hempel Jan.** Jak założyć robotnicze stowarzyszenie spóżywców. (Nakł. Zw. Rob. Stow. Spółdziel.). Str. 48. Warszawa 1920.
- Czem są spółdzielnie? (Dla działaczy wiejskich). „Książka“. Str. 11. Warszawa 1921.
 - Handel społeczny i co powinno być na jego miejscu. (Wyd. Zw. Pol. Stow. Spoż.). Str. 47. Warszawa 1914.
 - Jedyny środek na paskarstwo. (Rob. Stow. Spółdz.). Str. 30. Warszawa 1921.
- Idee współdzielczości.** Mędrecki, E. Abramowski, J. Dmochowski, J. Szyc, W. Szukiewicz. (Wyd. T-wa Kooperatystów). Warszawa 1906.
- Instrukcja dla Spółek Rolniczych** należących do Syndykackiego Związku Rewizyjnego. Str. 12. Kraków 1913.
- Instrukcje o wykonywaniu Patronatu Wydziału Krajowego nad Spółkami oszczędności i pożyczek.** Lwów 1899.
- Instrukcja prowadzenia ksiąg rachunkowych według wzoru Polskiego Związku Rew. Spółek Kred.** Warszawa 1921.
- Instrukcje i regulaminy Spółek oszczędności i pożyczek pozostających pod Patronatem Wydziału Kraj.** Lwów 1912.
- Jak powstał i czym jest Związek Robotniczych Stow. Spółdzielczych?** (Wyd. Zw. Rob. Stow. Spółdz.). Warszawa 1919.
- Jakie korzyści przynoszą rolnikowi stowarzyszenia rolnicze?** (Odbitka z Kalendarza Gospodarskiego). Nakł. „Gazety Gospodarskiej“. Str. 48. Warszawa 1925.
- Janowicz H.** Spółdzielczość robotnicza w Polsce. (Wyd. Rob. Stow. Spoż. Zagłębia). Str. 40. Warszawa 1922.
- Janowski Wincenty.** O „Kasie przezorności i pomocy stróżów i szwajcarów nieruchomości w Warszawie“ na tle ruchu spółdzielczego. (Odbitka). Str. 17. Warszawa 1911.
- Januszewski Fr.** Przezorny rewizor. Popularne wskazówki i praktyczna pomoc przy sumiennych rewizjach banków ludowych i spółek zarobkowych. Str. 132. Poznań 1918.

- Jasiński Stanisław.** Czem są spółki producentów bydła, trzody chlewnej, jaj i drobiu. 1914.
- „Jeden za wszystkich — wszyscy za jednego“.** (Wyd. „Społem“). Warszawa 1912.
- J. L.** Zasady demokratyczne organizacji spółdzielczej. (Biblioteczka „Społem“). Str. 39. Warszawa 1908.
- K. D.** Kilka uwag o stowarzyszeniach spożywczych u nas. Warszawa 1874.
- Kalina B. L.** Kogo obierać na prezesa i innych członków zarządu naszych stowarzyszeń. (Poradnik dla wyborców). Lipsk 1910.
- K. P.** Liga kupujących. Skuteczny środek przeciwko wyzyskom, na podstawie dziełka H. I. Brunkes. (Wyd. red. „Przebudzenie“). Warszawa 1909.
- Karasiewicz Dr.** Podręcznik dla Spółek Ziemskich. Str. 81 + 3 tabl. Poznań 1913.
- Katalog wydawnictw Wydziału Propagandy Związku Polskich Stow. Spoż.** Str. 29. Warszawa 1925.
- Kempistówna Janina.** Brak pracy a kooperatywy wytwórcze, według L. Blanc'a. (Odbitka z „Ekonomisty“). Str. 10. Warszawa 1918.
- Kirszrot - Prawnicki Józef.** Referat w sprawie kas przezorności i pomocy przy fabrykach cukru. (Odbitka z „Dodatku cukrowniczego“). 16^o. Str. 16. Warszawa 1890.
- Kluge Roman.** Kooperatywa w szkole ludowej. (Zw. St. Spoż.). Str. 32. Warszawa 1917.
- Klukowski Witold.** Rozwój kooperacji w Polsce. (Nasza bibl. społ. Nr. 1). Str. 16. Grodno 1920.
- Kłós J. ks.** Mowa żałobna przy zwłokach ks. Piotra Wawrzyńskiego. Poznań 1910.
- Koleński Antoni ks.** O sposobach i potrzebie oszczędzania. Str. 15. Lwów 1899.
- Kooperatywa jako szkoła samorządu.** (Wyd. „Społem“). Str. 19. Warszawa 1912.
- Kooperatywa w szkole.** (Nakł. Zw. Stow. Spoż.). Str. 23. Warszawa 1914.
- Kosmowska I. W.** Stanowisko kobiety w rozwoju współdzielczości. (Kalendarz „Nasz Rok“). Warszawa 1913.

- Kozicki Stanisław.** Jakie stowarzyszenia możemy zakładać? (Wyd. im. Staszycy). Str. 46. Warszawa 1907.
- Krakowski Nikodem.** Kredyt ludowy i nasze stowarzyszenia kooperacyjne. Podręcznik dla stowarzyszeń opartych na samopomocy. 8^o. Str. 120. Warszawa 1889.
- Reorganizacja Kasy Pożyczkowej Przemysłowców warszawskich. 16^o. Str. 15. Warszawa 1888.
 - Organizacja biur centralnych dla spraw kooperacji.
 - Bilansy naszych stowarzyszeń kredytowych współdzielczych za rok 1888.
- Kużaj J.** Tamowanie przez spółki Raiffeisena w W. Ks. Poznańskim i Prusach Zach. prywatnego handlu i przemysłu. 8^o. Str. 15. Poznań 1903.
- Lang Marjan Dr.** Jak zakładać włościańskie spółki dla zbytu jaj? Kraków 1918.
- Lemański Jan.** Toast, zbiór bajek powojennych. (Wyd. Wyd. Propagandy Zw. Pol. Stow. Spoż.) Str. 95. Warszawa 1923.
- Łapichłopstwo pieniężne a nasze banki ludowe i pożyczkowe.** Starogard 1912.
- Łyskowski Mieczysław.** O zakładaniu rozmaitych spółek ludowych. Poznań 1877.
- Przewodnik dla spółek pożyczkowych. Toruń 1870.
- Machalski Maksymilian.** Wykład popularny o towarzystwach zaliczkowych czyli bankach dla ludu. Kraków 1870.
- Massalski U.** Mleczarnie zbiorowe a w szczególności spółki nabiałowe producentów. Kraków 1890.
- Materiały dla Wydziałów Społ. Wychowawczych przy stow. spożywczych.** Warszawa 1921.
- Materiały do pogadank i odczytów spółdzielczych.** Zesz. I, II. i III. Warszawa 1921.
- Materiały i wskazówki do pogadank w szkołach.** Wyd. Centr. Komitetu Dnia Spółdzielczości w Polsce. Warszawa 1925.
- Merunowicz Teofil.** Czernichowskie spółki systemu Raffeisena. 16^o. Str. 26. Lwów 1895.
- O organizacji kredytu włościańskiego w Galicji na podstawie spółek systemu Reiffeisena. 16^o. Str. 56. Lwów 1899.
- Mędrecki Antoni.** „Na przełomie“. (Z historii Stow. Spożywczego pracowników Dr. Żel. Warsz.-Wied. 1888—1909). Odbitka z „Łącznika“. Warszawa 1910.

- Michalski Edward.** Kredyt dla włościan. Str. 52. Warszawa 1909.
- Mielczarski Romuald.** Cel i zadania stowarzyszenia spożywców. Str. 16. Warszawa 1917. Wyd. II. Warszawa 1920.
- Milewski Edward.** Sklepy społeczne (Rzecz o kooperacji spożywców). Wydanie Zw. Stow. Zar. i Gosp. we Lwowie. Str. 240. Warszawa 1911.
- W sprawie samokształcenia spółdzielczego. Stron 23. Lwów 1913.
- Milewski J. Prof. Dr. i Czerkawski W. Prof. Dr.** Polityka ekonomiczna. (Tom I. § 20. Interesa i instytucje kredytowe). Kraków 1905.
- Moczulski Józef.** O kooperatywach robotniczych. (Nakł. Koop. Rob. „Promień“). Str. 20. Warszawa 1917.
- Spożywea a miasto. (Wyd. Zrzeszenia Koop. Warsz.) Warszawa 1919.
- Moczyłowska Marja.** Wieś „Lisków“. Str. 159. Kalisz 1913.
- Mokrzyński Józef Inż.** Organizacja piekarstwa spółdzielczego na wsi. (Wyd. Zjednoczenia Związków Spółdzielni Rolniczych Rz. P.) Str. 171. Warszawa 1925.
- Mondlicht Antoni.** Kooperatywa kredytowa w świetle ankiety „Słowa Polskiego“. Str. 15. Lwów 1917.
- M. R.** Położenie spożywcy. Str. 67. Warszawa 1922.
- „Nasz dorobek“.** Z historii Stowarzyszenia Spożywców w Klemensowie. (Na pamiątkę 12-lecia Stowarzyszenia, podał A. Borkowski). Wyd. Stow. Spoż. w Klemensowie. 1920.
- Nicholson Iza.** Spółki spożywcze jako oręż w walce z drożyzną. (Opowiadanie z angielskiego). Str. 73. Kraków 1908.
- Ruch współdzielczy. (Przełożył z angielskiego T. F.) Nakł. Biblioteki Ludowej. Str. 46. Warszawa 1906.
- Nikorowicz.** O potrzebie zakładania spółek mleczarskich. Lwów 1889.
- Nowakowski Bogdan.** „Miś w miasteczku“. (Wyd. Wydziału Propag. Zw. Pol. Stow. Spoż.) Str. 23. Warszawa 1923.
- Nowe instrukcje dla Zarządu Rady Nadzorczej i Walnego Zebrania patronackich spółek oszczędności i pożyczek wraz z instrukcją o wykonywaniu Krajowego Patronatu.** (Wyd. Wyd. Biura Patronatu dla Spółek Roln. we Lwowie). Lwów 1914.

- Obecna wojna — a stowarzyszenia współdzielcze w Królestwie Polskiem.** Warszawa 1914.
- O poręce członków Spółek zarobkowych.** Rzecz przeciw nieograniczonej odpowiedzialności członków. 8^o. Str. 55. Poznań 1882.
- O potrzebie stowarzyszeń przemysłowych czyli rzemieślniczych.** Lwów 1864.
- Ordyniec Leon.** Co żołnierz powinien wiedzieć o kooperacji. (Wyd. Zw. Rew. Spółdz. Wojsk.) Str. 36. Warszawa 1925.
- Orlecki Kajetan Dr.** Kasy oszczędności. Lwów 1882.
- Orsetti Marja.** Tajemnice tkaczy rochdalskich. (Szkic z dziedziny kooperacji spożywczej). Wyd. „Społem“. Str. 49. Warszawa 1914.
- Przedwojenne obrazki z belgijskiego życia spółdzielczego. (Odbitka ze „Społem“). Str. 30—V. Warszawa 1918.
 - Polecone wydawnictwa z zakresu kooperacji spożywców. (Wyd. Wydziału Społ. Wychow. przy Lubels. Stow. Spoż.) Lublin 1917.
- O prowadzeniu działu towarowego.** Poradnik kas rękodzielniczych. (Wyd. Związku Kred. Spółek rękodzielniczych we Lwowie). Kraków 1918.
- O stosunku Banku Związku Spółek Zarobkowych do Polaków Amerykańskich.** (Nakładem Banku Związku Spółek Zarobk.). Str. 20. Poznań 1926.
- Ostrowski Jerzy.** Gromada światem włada. (Wyd. Wydziału Propagandy Związku Pols. Stow. Spoż.) Str. 64. Warszawa 1924.
- Pietrzak Mieczysław.** Jak założyć i prowadzić spółdzielnię żołnierską. Str. 48. Warszawa 1921.
- „Kto zwycięży?“ Sztuka spółdzielcza w 3-ch aktach. Str. 48. Warszawa 1923.
- Pilica Józef.** Czy kooperacja zwycięży. (Gebethner i Wolff). Str. 48. Warszawa 1922.
- Podręcznik dla Stowarzyszeń albo Spółek pożyczkowych z uwzględnieniem ustawodawstwa niem. i austr.** Napisał Z. M. ze Lwowa. (Dodatek I.: Szkic rachunkowości dla Spółek pożycz. w dzielnicy pruskiej. Skreślił H. R. — Dodatek II.: Poprawny przekład ustawy z dn. 4. 7. 1868). Str. 144. Poznań 1881.

- Podczaski Władysław.** Spółdzielczość jako droga do podniesienia polskiego stanu posiadania w naszych miastach i osadach. (Odbitka z „Iskry“). Sosnowiec 1913.
- Pogląd na spółdzielczość polską** ze szczególnem uwzględnieniem Unji Związków Spółdzielczych w Polsce. (Nakładem Spółdzielni Wydawn. U. Z. S.). Str. 32. Poznań 1926.
- Poznański Antoni.** Cele idei spółdzielczej. (Odczyt na „Dzień Spółdzielczy“). Kraj. Patr. Sp. Roln. Str. 7. Lwów 1905.
- Program wykładów kursów rolniczo-społecznych** krótkoterminowych i lotnych. (Wyd. Centr. Zw. Kółek Roln.) Str. 34. Warszawa 1921.
- Przewodnik dla kooperatyw.** (Wyd. Stanisława Kasztelewicza). Str. 175. Warszawa 1922.
- Przykłady i wzory dotyczące kredytowego popierania współdzielczej organizacji handlu rolniczego** przez Spółki oszczędności i pożyczek. (Wyd. Kraj. Biura Patronatu Spółek Roln. we Lwowie). Lwów 1912.
- Rakowicz Dr.** O poręce członków Spółek zarobkowych. Poznań 1882.
- Rogowski Henryk.** Jak budować domy Stowarzyszeń spożywców. (Odbitka ze „Społem“.) Wyd. Zw. Pols. Stow. Spoż. Warszawa 1918.
- Rogoziński ks.** Najłatwiejszy, największe dający zyski sposób zakładania Sklepów Współdzielczych. Str. 30. Warszawa 1907.
- Rząd Antoni.** O gromadzeniu oszczędności. Str. 44. Warszawa 1913.
- Spółdzielnie kredytowe a kasy szkolne. (Odbitka z „Siły“). Str. 11. Warszawa 1921.
- Scheffs Marceji.** Buchalterja podwójna (systemu amer.) dla stowarzyszeń zaliczkowych. Str. 23. Lwów 1912.
- Seydlitz Włodzimierz.** Problemy kooperacji rolnej z uwzględnieniem stosunku do organizacji zawodowo-rolniczych. Str. 15. Poznań.
- Sklep współdzielczy** albo w jaki sposób można powiększyć obrót. (Wyd. Zw. Pols. Stow. Spoż. na Śląsku.) Str. 32. Mor. Ostrawa.
- Skrzyńska Kazimiera.** W jaki sposób można wydostać się z nędzy. (Nakładem Zw. Pols. Stow. Spoż.) Warszawa 1913.

Słoński Edward. Razem młodzi przyjaciele. (Wyd. Wydziału Propag. Zw. Pols. Stow. Spoż.) Str. 69. Warszawa 1923.

Sprzedaż na kredyt. (Wydanie Zw. Pols. Stow. Spoż.) Warszawa 1920.

Stefczyk Franciszek Dr. O pożytecznym dla włościan kredycie i kasach Raiffeisena. Kraków 1891.

— Jakie korzyści przyniesie gminie albo parafji założenie Spółki oszczędności i pożyczek systemu Raiffeisena Str. 20. Lwów 1899.

— Rolnicze spółki magazynowe. Str. 62. Lwów 1901.

— O zakładaniu spółek mleczarskich. Str. 92. Lwów 1905.

— Kilka uwag i wniosków w sprawie handlowej działalności Kółek rolniczych. Str. 50. Kraków 1893.

— Handlowa działalność Kółek rolniczych w Galicji Str. 77. Lwów 1894.

— O rządowym projekcie założenia centralnej kasy dla stowarzyszeń. 8^o. Str. 71. Kraków 1906.

— Spółki oszczędności i pożyczek systemu Raiffeisena, ich zasady, organizacja i Patronaty. 8^o. Str. 46. Lwów 1900.

— Spółki Raiffeisena w Galicji. 16^o. Str. 14. Lwów 1903.

— O spółkach oszczędności i pożyczek (systemu A. F. W. Raiffeisena). Str. 120. Lwów 1914.

— Rolnicze stowarzyszenia pożyczkowe. Warszawa 1914.

— Którędy i dokąd dążymy? Odezwa do Spółek oszczędności i pożyczek. Lwów 1910.

— Stanowisko spółdzielczości w rolnictwie. (Wyd. Zjednoczenia Związków Spółdz. Roln.) Str. 16. Warszawa 1925.

Strenger Leopold. Technicy a ruch spółdzielczy. (Odbitka z „Odrodzenia“). Str. 14. Lwów 1911.

Sułkowski Zdzisław Dr. Praktyczne wskazówki na chwilę dzisiejszą dla stowarzyszeń zarobkowych i gospodarczych. Lwów 1917.

Syc Stanisław. O wartości szkolnych kas oszczędności. Str. 25. Lwów 1913/14.

Szamarzewski Augustyn ks. Spółki zarobkowe wolne od podatku. Poznań 1873.

— Projekt do ustaw wzorowych dla spółek pożyczkowych. Poznań 1875.

— Słowo do konsumów górnośląskich. Poznań 1882.

- Szukiewicz Wojciech.** Co to jest współdzielczość? (Odbitka z „Przeglądu Współdz.”) 8^o. Str. 51. Warszawa 1905.
- W sprawie kooperacji szkolnej. 32^o. Str. 30. Warszawa 1906.
 - Czego może dokonać spółdzielczość. (Wyd. Lud. Zygmunta Nagrodzkiego). Wilno 1909.
 - Do młodzieży. W sprawie kooperacji szkolnej. Warszawa 1906.
- Szymański A. L.** „Społem“. Kooperatywy. Powstanie stowarzyszeń udziałowych i najpierwsze zasady ich prowadzenia. Str. 32. Warszawa 1907.
- Szymański Roman Dr.** Zasady towarzystw pożyczkowych. Lipsk 1868.
- Taylor Edward Dr.** Zwalczajmy lichwę towarową. (Wyd. Kraj. Biura Patronatu Spółek Roln. we Lwowie). Str. 75. Warszawa 1912.
- Tomaszewski Władysław.** Polskie spółki parcelacyjne w W. Ks. Pozn., Prusach Zach. i na G. Śląsku. (Referat) 8^o. Str. 8. Poznań 1906.
- Polskie spółki zarobkowe i gospodarcze w stosunku do niemieckich spółek w W. Ks. Poznańskim. 8^o. Str. 8. Poznań 1907.
- Twarecki Leon.** Oszczędność groszowa, jej znaczenie i sposoby. Str. 33. Lwów — Warszawa 1919.
- Powojenne zadania spółek oszczędności i pożyczek w Małopolsce. Lwów 1921.
 - Ustalenie zasad organizacyjnych i zadań spółdzielczości kredytowej. Str. 12.
- Ulmer Narcyz i Nawrocki Jakób.** Podręcznik dla stowarzyszeń udziałowych. 8^o. Str. 508. Lwów 1896.
- Wawrzyniak Piotr ks.** Wskazówki dla członków rady nadzorczej w spółkach. Str. 82. Poznań 1910.
- Polskie spółki na Śląsku i ich rewizja. (Książka jubileuszowa Dziennika Poznańskiego). Poznań 1909.
- Wielowiejska J.** Pogadanki o Stowarzyszeniach Spółdzielczych. (Wyd. im. M. Brzezińskiego). Str. 35. Warszawa 1922.
- Wiślicki A. T.** Wiejskie kasy oszczędności i pożyczek dla włościan i wyrobników. Str. 16. Warszawa 1862.

- Wiszniewski W.** Pouczenie dla stowarzyszeń związkowych w sprawie podatków. (Zw. Rew. Spółdz. Kółek Roln.) Str. 28. Kraków 1923.
- Podręcznik do rachunkowości składnic i rejestrowanych sklepów K. R. — Cz. II. Roczne zamknięcia rachunków. Str. 49. Kraków 1922.
- Wojciechowski Stanisław.** Jak założyć stowarzyszenie spożywcze. Str. VII—220. Warszawa 1917.
- Wojewódzki J.** Kartki z dziejów spekulacji. (Odbitka ze „Społem“). Str. 24. Warszawa 1918.
- Wolski Jan.** 20 obrazków z życia spółdzielczego. Str. 96. Warszawa 1921.
- O zjednoczenie ruchu spółdzielczego w Polsce. Str. 47. Warszawa 1923.
 - Czy to bajka, czy nie bajka. (Nakł. Zw. Spółdz. Spoż. Rz. P.) Str. 169. Warszawa 1925.
 - Działwie i młodzieży o spółdzielczości: (Wyd. Centr. Kom. Dnia Spółdz.) Str. 16. Warszawa 1926.
- W pierwszą rocznicę.** Pamięci Edwarda Milewskiego. (Odbitka z „Kurjera Lubelskiego“). Wyd. Wydziału Społ. Wychow. przy Lubels. Stow. Spoż. Str. 24. Lublin 1916.
- Wyższy Naukowy Kurs spółdzielczy** przy Wydziale Rolniczym Uniwersytetu Jagiell. Statut, program i rozkład godzin. Kraków 1926.
- Wzór programu i wskazówki do przygotowania obchodu „Dnia Spółdzielczości“.** Wydanie Centr. Komitetu Dnia Spółdz. Warszawa 1925.
- Zacharski Albin.** Zrzeszenie rolnicze. (Wyd. Związku Kółek Roln. C. T. R.) Str. 30. Warszawa 1919.
- Współdzielcze stowarzyszenia jajcarskie. (Jak założyć i prowadzić zbiornice jaj). Str. 53. Warszawa 1920.
 - Technika jajcarska. Warszawa 1921.
 - Spółdzielcze zbiornice jaj. Str. 20. Warszawa 1921.
- Zadania kooperacji robotniczej.** (Wyd. Stow. Spółdz. „Książka“). Str. 23. Warszawa 1920.
- Zalewski Edmund.** W służbie spółdzielczej. (Zw. Pols. Stow. Spoż.) Str. 79. Warszawa 1923.
- Organizacja i technika wydziałów społeczno-wychowawczych przy Stow. Spoż. Str. 68. Warszawa 1922.

- Załuski Bronisław.** Spółki zarobkowe i gospodarcze w Poznańskim i Prusach Zachodnich ze szczególnem uwzględnieniem „Rolników“. (Ze słowem wstępnem Prof. A. Krzyżanowskiego.) Str. 278. Warszawa 1921.
- Załuski P.** Jak zakładać i prowadzić szkolne kasy oszczędności. Str. 36. Warszawa 1926.
- Zgórski A. Dr.** Kredyt hipoteczny a stowarzyszenia zaliczkowe. Lwów 1876.
- Zieliński Feliks.** O kasach związkowych na wzajemności opartych. Warszawa 1870.
- Z. J.** Jak przeprowadzić książkowo połączenia stowarzyszeń. (Nakł. Zw. Rob. Stow. Spółdz.). Warszawa 1920.
- Znaczenie kobiety w ruchu współdzielczym.** (Wyd. „Społem“). Str. 36. Warszawa 1913.
- Żabiński Albin Dr.** Księgowość spółdzielcza. Część I. Zasady i przepisy prawne. (Wyd. Spółdzielczego Instytutu Naukowego). Kraków 1925.
- „Żołnierz Spółdzielca“.** Praca zbiorowa. (Wyd. Zw. Rew. Spółdz. Wojsk. i Centr. Spółdz. Wojskowej). Str. 137. Warszawa 1923.
- Żółtowski Marceli hr.** Jak zakładać włościańskie spółki drewnarskie. Poznań 1891.

Środki pomocnicze w propagandzie spółdzielczej.

Wydawnictwa Związku Spółdzielni Spożywców Rz. Pols. — Wydziału Społeczno-Wychowawczego (dawniej Wydziału Propagandy):

1. **Kalendarze Spółdzielcze (książkowe)** — o charakterze popularno-agitacyjnym, zawierające artykuły treści spółdzielczej, społecznej i gospodarczej, z uwzględnieniem beletrystyki. — Wychodzą corocznie począwszy od r. 1905.
2. **Kieszonkowe Kalendarze Spółdzielcze** — zawierające treściwy zbiór wiadomości statystycznych, przepisy prawne i podatkowe dotyczące spółdzielni, przepisy kolejowe, pocztowe, obszerny dział adresowy instytucji i prasy spółdzielczej. — Wychodzą corocznie począwszy od r. 1923.

3. **Kalendarze zrywane** — z sentencjami i myślami spółdzielcami i społeczniemi, wybranemi przeważnie z literatury spółdzielczej. — Pojawiają się od r. 1922.
 4. **Barwne plakaty** — przedstawiające poglądowo znaczenie i rolę kooperacji, — m. i. : a) Wieś Polska „Dziś i jutro“, — b) „Skrusz te szpony“, — c) „Powiększajcie wasze udziały“, — d) „Owoce kooperacji“. — Nadto plakaciki barwne zawierające myśli i hasła spółdzielcze, oraz pocztówki — widoki spółdzielcze i **ulotki-odezwy** m. i. : „Czy nie wart jesteś lepszego losu“, — „Twoja przyszłość w twoich rękach“, — „Co się stało z waszemi udziałami?“ — „Kto wam podsuwa złe myśli“.
 5. **Przeźrocza ilustrujące działalność spółdzielczą** w kraju i zagranicą, przeźrocza ilustrujące życie spółdzielni uczniowskich, wystawę spółdzielczą w Gandawie w r. 1924, podobizny wybitnych kooperatystów, oraz przeźrocza o charakterze ogólnym propagandowym.
 6. **Portrety i fotografie** E. Abramowskiego, R. Mielczarskiego, E. Milewskiego, St. Wojciechowskiego.
-

DZIAŁ IV.

Spółdzielczość spożywców.

- Beck Józef.** Kooperatywy spożywcze. Z cyklu: Zadania i potrzeby gospodarze. Lwów 1916.
- Borkowski A.** Nasz dorobek. Z historii stowarzyszenia spożywców w Klemensowie. Str. 15. Klemensów 1920.
- Bugajski Julian.** Piekarnia przy stowarzyszeniu spożywców. Str. 68. Warszawa 1921.
- Rachunkowość rozwiniętego gospodarzo stowarzyszenia spożywców. Str. 64. Warszawa 1921.
 - Rachunkowość piekarni przy stowarzyszeniu spożywców. Str. 11. Warszawa 1913.
- Bukowski A.** Zafałszowanie artykułów spożywczych. Wyd. III. (Nakł. Zw. Pols. Stow. Spoż.). Str. 23. Warszawa 1920.
- Dąbrowski Saturnin.** Gospodarka finansowa stowarzyszenia spożywców. Str. 98. Warszawa 1923.
- Obowiązki członków stowarzyszeń spożywców. Str. 32. Warszawa 1921.
 - Regulaminy i instrukcje dla spółdzielni spożywców. (Wyd. Zw. Pols. Spółdzielni Spożyców Rz. P.) Str. 75. Warszawa 1926.
- Daszyńska - Golińska Zofja.** Przez spółki spożywcze do przyszłego ustroju. (Wyd. „Latarni“). Str. 36. Kraków 1909.
- Domański Bolesław.** Wskazówki techniczno-handlowe dla stowarzyszeń spożywców. Str. 64. Warszawa 1922.
- Duttlinger Edward.** Stowarzyszenia spożywcze. (Szkic ekonomiczny). Str. 34. Warszawa 1901.
- 10 lat działalności Lubelskiej Spółdzielni Spożywców 1913 — 1923.** (Wyd. Lubels. Spółdz. Spoż.). Str. 111. Lublin 1923.

- Dziewulski Stefan.** Stowarzyszenia spożywcze w Królestwie Polskiem. (Wyd. Red. „Ekonomisty“). Warszawa 1909.
- Drugi Zjazd Stowarzyszeń spożywczych w Warszawie.** (Sprawozdanie z obrad 6 — 8 czerwca 1910 r.). Wyd. Tow. Kooperatystów. Str. 76. Warszawa 1910.
- Floss A.** Dobra nowina o handlu. (Wiadomości o stowarzyszeniach spożywczych). Str. 61. Warszawa 1905.
- Gargas Zygmunt Dr.** Stowarzyszenia spożywcze w Galicji. Kraków 1907.
- Gide Karol.** O kooperatywach spożywczych. (Przekład Z. Kosiewiczówny i J. Dmochowskiego). Str. V — 167. Warszawa 1907.
- Wzrost cen a stowarzyszenia spożywcze. (Przekład Z. Km.). Wyd. Związku Pols. Stow. Spoż. Str. 21. Warszawa 1921.
- Handel współczesny i co powinno być na jego miejscu.** (Konsumy). Wyd. Zw. Pols. Stow. Spoż. Warszawa 1914.
- Hempel Jan.** Jak założyć robotnicze stowarzyszenie spożywców. (Nakł. Zw. Rob. Stow. Spółdz.). Warszawa 1920.
- Narodziny robotniczego ruchu spółdzielczego w Polsce. Str. 51. Warszawa 1921.
- Janowicz H.** Spółdzielczość robotnicza w Polsce. (Wyd. Rob. Stow. Spoż. Zagłębia). Str. 40. Warszawa 1922.
- K. D.** Kilka uwag o stowarzyszeniach spożywczych u nas. Warszawa 1874.
- K. P.** Liga kupujących. Skuteczny środek przeciw wyzyskom. Warszawa 1909.
- Kamiński Ludwik Fr.** Robotnicze sklepy spożywcze. (Nakładem czasopisma „Sztandar“). Lwów 1908.
- Kączkowski W. inż.** Alfabetyczny poradnik towaroznawstwa. I. Artykuły spożywcze. (Wyd. Zw. Pol. Stow. Spoż.). Str. 525. Warszawa 1923.
- Kongres Spółdzielni Spożywców Rzeczypospolitej Polskiej.** Warszawa 1923.
- Kooperacja spożywcza i jej rozwój w Królestwie Polskiem.** Kraków 1909.
- Kościuszko-Wałężyniec J.** Stowarzyszenia spożywcze. Petersburg 1901.

- Krzywicki Ludwik.** Stowarzyszenia spożywcze. Ustęp z dziejów kooperacji. Str. VII—372. Warszawa 1903.
- Kurnatowski Jerzy.** Kooperatywa spożywcza. Praktyka i teoria. (Nakładem księg. Gebethner i Wolff). Str. 214. Warszawa 1912.
- Kooperatywa w Anglii. („Ekonomista“). Warszawa 1911.
- Lutosławski Józef.** Ruch spółdzielczy w Anglii. („Ekonomista“). Warszawa 1904.
- Makowiecki Aleksander.** Spółki spożywcze. Warszawa 1863.
- Wiadomości o stowarzyszeniach spożywczych. Warszawa 1894.
- Stowarzyszenia spożywcze. („Tygodnik Ilustrowany“). Warszawa 1869.
- Mielczarski Romuald.** Cel i zadania stowarzyszenia spożywców. (Odbitka ze „Społem“). Warszawa 1917.
- Rachunkowość Stowarzyszeń Spożywców. (Wyd. VI. Związku Spółdz. Spoż. Rz. P.). Warszawa 1926.
- Milewski Edward.** Sklepy społeczne. (Rzecz o kooperacji spożywców). Wyd. Zw. Stow. Zar. i Gosp. we Lwowie. 1911.
- Orsetti Marja.** Tajemnice tkaczy rochdalskich. (Szkic z dziedziny kooperacji spożywczej). Wyd. „Społem“. Warszawa 1914.
- Polecone wydawnictwa z zakresu kooperacji spożywców. (Wyd. Wyd. Społ. Wychow. przy Lubel. Stow. Spoż.) Lublin 1917.
- Pierwszy Zjazd Stowarzyszeń Spożywczych w Warszawie** 27—31 października 1908. (Wyd. Tow. Kooperatystów). Str. 64. Warszawa 1909.
- Przewodnik dla sklepów spożywczych.** (Wyd. Sklepów Robotn.-chrześc.). Str. VIII — 80 + 5 fotogr. Warszawa 1908.
- Rachunkowość Stowarzyszenia Spożywczego.** (Wydanie Wileńskiego T-wa Popierania kooperacji). Wilno 1909.
- Rapacki Marjan.** Położenie spożywcy. (Wyd. Zw. Pol. Stow. Spoż.). Str. 67. Warszawa 1922.
- Rocznik Lubelskiej Spółdzielni Spożywców.** Rok 1923. Lublin 1924.
- Rogowski Henryk.** Jak budować domy stowarzyszeń spożywców (z planami). Odbitka z czasopisma „Społem“. Str. 15. Warszawa 1918.

- Schär I. F. Dr.** Społeczne i gospodarcze zadania spółdzielczych stowarzyszeń spożywczych. Warszawa 1914.
- Sikorski W. i Żerkowski J.** Historia Warsz. Spółdz. Stowarz. Spoż. w Warszawie. Str. 38. Warszawa 1923.
- Sprawozdanie z Kongresu Spółdzielni Spożyców** Rzeczypospolitej Polskiej z dn. 17 i 18 listopada 1923. Str. 180. Warszawa 1923.
- Stan współczesny kooperatyw spożyców w krajach północnych.** Podług prof. Ferdynanda Tönnies'a. (Wyd. Zw. Pol. Stow. Spoż.), Warszawa 1917.
- Staszewska z Habichtów.** Kooperacja spożywcza (spółdzielnicтво) i jej zastosowanie w kraju naszym. 16^o. Str. 60. Kraków 1906.
- Stefański Wacław Dr.** Towarzystwo handlowe. Poznań 1909.
- Stefczyk Franciszek Dr.** Przewodnik handlowy dla użytku sklepów, kółek rolniczych i wogóle handlów mieszanych towarów. Lwów 1893.
- Strassburger Edward Dr.** Kooperacja spożywcza i jej rozwój w Królestwie Polskiem. (Wyd. Gebethner i Wolff). Kraków - Warszawa 1909.
- Istota, zasady i znaczenie kooperacji spożywczej. Warszawa 1913.
- Szamarzewski Augustyn ks.** Słowo do konsumów górnośląskich. Poznań 1882.
- Tönnies Ferdynand Prof.** Stan społeczny kooperatyw spożyców w krajach północnych. Str. 40. Warszawa 1918.
- Uchwały Zjazdów przedstawicieli stowarzyszeń spożyców** b. Królestwa Kongresowego 1908—1910. Warszawa 1920.
- Ustawa normalna** towarzystw spółdzielczych spożywczych, zatwierdzona przez Ministra Spraw Wewnętrznych 13/25 maja 1897. Warszawa 1912.
- Wojciechowski Stanisław.** Jak założyć stowarzyszenie spożywcze? (Wyd. Kasy im. J. Mianowskiego). Wyd. IV. Wydawn. Warsz. Zw. Stow. Spoż. Str. VII—220. Warszawa 1917.
- Wskazówki przechowywania towarów.** (Wyd. Zw. Pol. Stow. Spoż.) Warszawa 1920.
- Wykłady towaroznawstwa** na I. Zjeździe stowarzyszeń spożyców w Warszawie 27—31 października 1908.

Wykłady towaroznawstwa na II. Zjeździe stowarzyszeń spóżywców w Warszawie 6—8 czerwca 1910. (Wydanie III). Nakł. Zw. Stow. Spoż. Str. 84. Warszawa 1920.

Wzory i krótkie wskazówki jak prowadzić rachunkowość sklepików uczniowskich. (Wyd. Stow. Spółdz. „Nasz Sklep“). Warszawa 1918.

Zalewski Edmund. Organizacja i technika wydziałów społeczno-wychowawczych przy Stow. Spoż. Str. 68. Warszawa 1922.

— W służbie spółdzielczej. (Odbitka ze „Społem“). Str. 75. Warszawa 1923.

DZIAŁ V.

Spółdzielczość kredytowa.

- Adamski Stanisław ks.** Kasy oszczędności w obrębie towarzystw. Poznań 1904.
- Adamczewski Tadeusz.** Koncentracja kapitału spółdzielczego i problem oraz współdziałanie banków związkowych, względnie kas centralnych. Str. 56. Poznań.
- Andersz Wojciech Stanisław ks.** Dwadzieścia pięć lat istnienia Kasy oszczędności i pożyczki w Środzie. Poznań 1891.
- Bank Związku Spółek Zarobkowych w Poznaniu.** (Sekcja ekonomiczna). Str. 15. Poznań 1921.
- Bank Związku Przemysłowców w Poznaniu.** 1861—1911. Poznań 1911.
- Bank Ludowy Inowrocław.** 1876—1917. Poznań 1917.
- Bank Ludowy w Kościanie.** 1868—1917. Poznań 1917.
- Bank Ludowy w Środzie.** Pięćdziesięciolecie 1866—1916.
- Bierzyński Roman.** Myśli o stowarzyszeniu kredytowym właścicieli domów m. Warszawy. Warszawa 1850.
- Bochenek Mieczysław.** Kasy pożyczkowe na wzajemności oparte i zasada wzajemności. („Biblioteka Warszawska“ I. 224). 1871.
- Boguszewski Jan.** Polska spółdzielczość kredytowa w r. 1924. Str. 16. Warszawa.
- Bukowiecki Stanisław.** O urządzeniu hipotek dla drobnej własności i o zabezpieczeniu hipotecznym należności spółek pieniężnych. Warszawa 1911.
- Caro Leopold.** W sprawie kredytu włościańskiego. (Wydawn. Klubu Konserw. Zesz. VII. Str. 55—67). Kraków 1899.

- Chełchowski Stanisław.** Rozwój instytucji kredytowych i oszczędności w gub. płockiej do r. 1906. („*Ekonomista*“) 1907.
- Chołomski Bolesław.** Wzór ustawy dla stowarzyszenia pożyczkowego w Chełmnie. Chełmno 1867.
- Chmielewski Z. i Załuski P.** Zakładajcie stowarzyszenia pożyczkowe.
- Chrzanowski Bernard i Bajoński Kazimierz Dr.** Bank Przemysłowców w Poznaniu. Pięćdziesięciolecie 1861—1911. Poznań 1911.
- Crüger Hans Dr.** Z przeszłości i terażniejszości niemieckich stowarzyszeń spółkowych. (Przetłómaczył Dr. Kusztełan). Poznań 1901.
- Ćwierć wieku Banku Ludowego w Witkowie.** Poznań 1914.
- Czem jest Bank Związku Spółek Zarobkowych w Poznaniu?** (Wydział ekonomiczno - statystyczny). Str. 8. Poznań 1920.
- D. L.** Drobný kredyt. Płock 1903.
- Donimirski Antoni.** O spółkach pożyczkowych. („*Niwa*“). Warszawa 1885.
- O stowarzyszeniach zaliczkowych słów kilka. („*Niwa*“ — str. 615—638). Warszawa 1883.
- Drobný kredyt.** (Wileńskie Towarzystwo popierania kooperacji). Str. 62. Wilno 1910.
- Duval J.** Spółdzielcze stowarzyszenia kredytowe. (Przeróbka). Orgelbrand. Str. 40. Warszawa 1874.
- Dzięciołowski.** Monografia Towarzystwa Zaliczkowego w Łańcucie. Łańcut 1895.
- Faustmann.** Niektóre drobiazgi o powstaniu i dziejach Banku Ludowego w Golubiu. Poznań 1912.
- Galicyski Wojenny Zakład Kredytowy** z szczególnem uwzględnieniem jego stosunku do spółek oszczędności i pożyczek. (Wyd. Biura Patronatu dla spółek oszcz. i pożyczk. przy Wydziale Kraj. we Lwowie). Str. 39. Kraków 1915.
- Gargas Zygmunt Dr.** Studja nad kasami oszczęd. Lwów 1907.
- Gminne Kasy Pożyczkowe w Galicji.** Kraków 1918.
- Górecki Wacław.** Zasady towarzystw pożyczkowych. Lipsk 1868.
- Greinert Bronisław ks.** Podręcznik dla członków zarządu w spółkach. Poznań 1911.
- Gruński Stanisław Dr.** Materiały do kwestji żydowskiej w Galicji. (Rozdz. XI. Stowarzyszenia kredytowe żydowskie

w Galicji w r. 1908 str. 56—60). Tablice statystyczne. Nakł. Wydziału krajowego. Lwów 1910.

Grzegorzewski Marjan. Reforma kas gminnych pożyczkowo-oszczędnościowych w Królestwie Polskiem. Str. 162. Kielce 1907.

H. R. Kooperacja kredytowa wiejska na Litwie, stan jej obecny i potrzeba reorganizacji. Str. 24. Kraków 1905.

Historja Banku Ludowego w Lubawie. Lubawa 1920.

Instrukcja prowadzenia ksiąg rachunkowych według wzoru Polskiego Związku Rew. Spółek Kredyt. Warszawa 1921.

Instrukcje i regulaminy Spółek oszczędności i pożyczek pozostających pod Patronatem Wydziału kraj. Lwów 1912.

Jaromin Stanisław. Szkolne kasy oszczędności. Kraków 1909.

Karłowicz Jan. O kredycie ludowym. Wilno 1879.

— Ruch Spółek zaliczkowo-wkładowych w guberniach północno-zachodnich („Ateneum“ 2, 53). Warszawa 1878.

— Spółki zaliczkowo-oszczędnościowe w północno-zachodnich guberniach („Ateneum“ 4, 154). Warszawa 1877.

Kirsztrot - Prawnicki Józef. O stowarzyszeniach zaliczkowych w Niemczech. Warszawa 1865.

— O stowarzyszeniach kredytu ludowego we Francji. 8^o. Str. 17. Warszawa 1867.

— O stowarzyszeniach zaliczkowych, a w szczególności o kasie pożyczkowej przemysłowców warszawskich. 8^o. Str. 107. Warszawa 1870.

— Dziesięcioletnia działalność kasy pożyczkowej przemysłowców warszawskich. 16^o. Str. 42. Warszawa 1880.

— Kasy pożyczkowe systemu Raiffeisena („Ateneum“ 1, 92). Warszawa 1884.

— Towarzystwo kredytowe Ziemskie w Królestwie Polskiem i kredyt rolny. 8^o. Str. 344. Warszawa 1877.

— Dziesięciolecie działalności kasy pożyczkowej przemysłowców warszawskich. Str. 42. Warszawa 1880.

— O oszczędności, kasach i stowarzyszeniach oszczędnościowych i pożyczkowo-oszczędnościowych. 8^o. Str. 307 + XV. Warszawa 1898.

— Kredyt włościański. 8^o. Str. 91. Warszawa 1886.

— W kwestji konwersji i odnawiania pożyczek Towarzystwa kredytowego m. Warszawy. 16^o. Str. 31. 1870.

- Kirsztrot - Prawnicki Józef.** Kredyt rolniczy ze stanowiska prawa obowiązującego. 8^o. Str. 12. Warszawa 1872.
- Myśl Banku hipotecznego. 16^o. Str. 44. Warszawa 1881.
- Koliszer Karol Dr.** O organizacji kredytu w Galicji. 8^o. Str. 146. Lwów 1900.
- Komisja współdzielcza.** Roczniki za lata 1903—1912 pod tyt.: Towarzystwa współdzielcze w Królestwie Polskiem.
- Kozicki Stanisław Dr.** O kredycie i towarzystwach kredytowych dla włościan i rzemieślników. Str. 50. Warszawa 1904.
- Kredyt krótkoterminowy dla włościan. Str. 15. Warszawa 1904.
- Krajowa Centralna Kasa dla Spółek rolniczych.** (Zbiór przepisów). Nakł. Wydziału krajowego. Lwów 1909.
- Krakowski Nikodem.** Nasze stowarzyszenia kredytowe współdzielcze na prowincji. Warszawa 1889.
- Kredyt ludowy i nasze stowarzyszenia kooperacyjne. Str. 120. Warszawa 1894.
- Reorganizacja Kasy pożyczkowej przemysłowców warszawskich. 16^o. Str. 15. Warszawa 1888.
- Bilansy naszych stowarzyszeń kredytowych współdzielczych za rok 1888.
- Organizacja biur centralnych dla spraw kooperacji.
- Nasze stowarzyszenia kredytowe współdzielcze. Sprawozdania za rok 1889, 1890 i 1891.
- Kredyt rękodzielniczy.** Cykl odczytów Dra R. Battaglji, A. Poznńskiego, Dra E. Taylora i H. Eilego. Str. 89. Lwów 1911.
- Kredyt włościański.** (Wydawn. Klubu Konserwatywnego). Zeszyt VII. zawiera rozprawy: Dra Leopolda Caro, Adama Krzyżanowskiego i Dra Tadeusza Starzewskiego. 16^o. Str. 81. Kraków 1899.
- Krosiński W. Dr.** Wiejskie kasy pożyczkowe systemu Raiffeisena. Str. 24. Lwów 1902.
- Krzyżanowski Adam.** Przyczynek do dziejów kredytu włościańskiego w XVIII wieku. 8^o. Str. 11. Kraków 1897.
- Kucharski A.** Sprawozdanie jubileuszowe Banku Ludowego w Śremie z działalności za czas od 1875 do 1898 roku. Poznań 1898.

- Kuśnierz Bronisław Dr.** Organizacja kredytu ludowego w Król. Polskiem. Str. 89. Lublin 1918.
- Kusztelan Józef Dr.** Raiffeisen i jego spółki włościańskie. Poznań 1883.
- O pieniężnej wartości człowieka. Poznań 1883.
 - Kilka uwag o organizacji i rozwoju spółek polskich pod panowaniem pruskim. Poznań 1901.
- Kużaj J.** Tamowanie przez spółki Raiffeisena w W. Ks. Poznańskim i Prusach zach. prywatnego handlu i przemysłu. Str. 15. Poznań 1903.
- Lewicki Witold.** Zasady przezorności gospodarczej w kooperatywie kredytowej. Str. 67. Lwów 1914.
- Lisowski Leon.** Reforma kredytu rolnego. (Prace sekcji rolnej). 1901.
- Lubelskie Towarzystwo Wzajemnego Kredytu.** Lublin 1916.
- Łagiewski Cezary.** Stowarzyszenia kredytowe w Królestwie Polskiem. (Odbitka z „Ekonomisty“ 1904 zesz. III i IV). Str. 27.
- O kredycie i stowarzyszeniach kredytowych. (Pogadanki ekonomiczne). Str. 42. „Nowy Sztandar“. Warszawa 1908.
 - Kredyt krótkoterminowy dla rolników. („Ekonomista“ zesz. III). Warszawa 1906.
 - O spółkach zarobkowych i gospodarczych w W. Ks. Poznańskim i Prusach zach. („Ekonomista“ I, 28). Warszawa 1905.
- Łapichłopstwo pieniężne a nasze banki ludowe pożyczkowe.** Starogard 1912.
- Łopuszański Tadeusz.** Galicyjskie kasy oszczędności. Lwów 1894.
- Żydowskie stowarzyszenia kredytowe Galicji. Lwów 1903.
 - Statystyka galic. Stowarzyszeń Zarobkowych i Gospodarczych za rok 1892. Lwów 1894.
- Łyskowski Mieczysław.** Przewodnik dla Spółek pożyczkowych. Toruń 1870.
- O zakładaniu rozmaitych spółek ludowych. Poznań 1870.
- Machalski Marjan.** Wykład popularny o towarzystwach zaliczkowych czyli bankach dla ludu. Kraków 1870.
- Makowiecki Aleksander.** Banki zaliczkowe dla rzemieślników. Warszawa 1873.

- Malinowski M.** Ludowa samopomoc pieniężna w W. Ks. Poznaniańskim, w Galicji, w Czechach i w Królestwie. Warszawa 1908.
- Merunowicz Teofil.** Czernichowskie spółki systemu Raiffeisena. Str. 26. Lwów 1895.
- Sprawa kredytu włościańskiego w Galicji. Lwów 1894.
- O organizacji kredytu włościańskiego w Galicji na podstawie spółek systemu Raiffeisena. Str. 56. Lwów 1899.
- Michalski Edward.** Kredyt dla włościan. Str. 52. Włocławek 1909.
- Michalski J. Prof. Dr.** — patrz pod: Polskie kooperatywy kredytowe i kasy oszczędności.
- Molicki A. Dr.** Kasy oszczędności w Galicji z końcem wieku XIX. Studium ekonomiczno-finansowe. Kraków.
- Mondlicht Antoni.** Kooperatywa kredytowa w świetle ankiety „Słowa Polskiego“. Str. 15. Lwów 1917.
- Niesiołowski ks.** O kasach oszczędności dla dzieci i młodzieży. Str. 30. Poznań 1905.
- Olszewski Leopold.** Kasa pożyczkowa gminy Suchej, jej historia i stan obecny. Kraków.
- Osiński Michał.** Rozwój i działalność przemyskiej kasy zaliczkowej rzemieślników i rolników od roku 1870—1894. Przemysł 1894.
- O stosunku Banku Związku Spółek Zarobkowych do Polaków amerykańskich.** (Nakładem Banku Zw. Sp. Zarobk.). Str. 20. Poznań 1926.
- Pawłowicz Stanisław.** Obowiązki podatkowe w instytucji kredytowej. Warszawa 1922.
- Piasecki Wiktor.** Kilka słów o oszczędności. Poznań 1904.
- Piętak Leonard Dr.** O Towarzystwach zarobkowych i gospodarczych według ustawy z 9. IV. 1873 r. z uwzględnieniem odnośnych ustaw w Niemczech obowiązujących. 8°. Str. 238. Lwów 1874.
- Pilat L. Dr.** Stosunki kredytowe. Kraków 1896.
- Podręcznik dla Stowarzyszeń albo Spółek pożyczkowych z uwzględnieniem ustawodawstwa niem. i austr.** Napisał Z. M. ze Lwowa. (Dodatek I.: Szkic rachunkowości dla spółek pożyczkowych w dzielnicy pruskiej. Skreślił H. R. — Dodatek II.: Poprawny przekład ustawy z dn. 4. 7. 1868). 8°. Str. 144. Poznań 1881.

- Polskie kooperatywy kredytowe i kasy oszczędności.** Opracował Komitet redakcyjny pod kierunkiem Prof. Dr. J. Michalskiego. Str. 108. Lwów 1914.
- Pouczenie o zakładaniu Spółek Oszczędności i Pożyczek systemu F. W. Raiffeisena.** 8°. Str. 106. Lwów 1906.
- Pouczenie o prowadzeniu groszowych kas oszczędności.** (Wydane przez Biuro Patronatu dla Spółek oszczędności i pożyczek przy Wydziale kraj. we Lwowie). Lwów 1911.
- Prace** 1-go Zjazdu przedstawicieli Towarzystw Drobного Kredytu 20—21 czerwca 1908 r. w Płocku. Płock 1909.
- Prace** 2-go Zjazdu przedstawicieli Towarzystw Drobного Kredytu 11—12 lipca 1909 r. w Włocławku. Płock 1910.
- Projekt do instrukcji dla Spółek pożyczkowych zapisanych.** (Ruch społeczno-ekonomiczny). Poznań 1878/9.
- Prószyński Konrad.** O pożyczkach i kasach pożyczkowych po wsiach i miastach. 8°. Str. 61. Warszawa 1888.
- Przepisy prawne dotyczące Towarzystw drobnego kredytu.** Warszawa 1912.
- Przykłady i wzory dotyczące kredytowego popierania współdzielczej organizacji handlu rolniczego przez Spółki Oszczędności i Pożyczek.** (Wyd. Kraj. Biura Patronatu Spółek Roln. we Lwowie). Lwów 1919.
- Purwin Jan.** Spółki pieniężne. Warszawa 1912.
- Rakowicz Dr.** O poręce członków Spółek Zarobkowych. Rzecz przeciw nieograniczonej odpowiedzialności członków. Poznań 1882.
- Rakowski Feliks.** Sprawozdanie jubileuszowe Towarzystwa Pożyczkowego Przemysłowców m. Poznania 1861—1885. Poznań 1886.
- Regulamin dla oddziału spółdzielni kredytowych.**
- Regulamin Banku Związku Spółek Zarobkowych dla spółek.** Poznań 1912.
- Romanowicz Tadeusz.** Banki rolnicze powiatowe czyli zalickowe stowarzyszenia. Str. 147. Lwów. 1869.
- Rybarski Roman Dr.** Organizacja kredytu przemysłowego w Galicji i Królestwie Polskiem. Kraków 1911.

- Rychłowski Feliks.** Podręcznik dla Towarzystw wzajemnego kredytu. Warszawa 1904.
- Rząd Antoni.** Poradnik dla Towarzystw drobnego kredytu. Str. 182 + 20 wzorów. Warszawa 1912.
- Spółdzielnie kredytowe a kasy szkolne. (Odbitka z „Siły“). Str. 11. Warszawa 1921.
- Rzędkowski J.** Regulamin dla zarządów oraz rad nadzorczych stowarzyszeń współdzielczych drobnego kredytu.
- Rzepnikowski Dr.** O spółkach systemu Raiffeisena i zastosowaniu go w naszych stosunkach ekonomicznych. Poznań 1880.
- Raiffeisen i jego spółki włościańskie. 16°. Str. 48. Poznań 1882.
- Sadowski J.** Spółki pożyczkowe w zastosowaniu do gospodarstwa wiejskiego. Str. 48. Poznań 1882.
- Sawczak Damian Dr.** Sprawozdanie o organizacji i rozwoju kas oszczędności i pożyczek systemu Raiffeisena w Dolnej Austrii, na Morawach i w Czechach (Stenograficzne protokoły Gal. Sejmu Krajowego). Alegat 54. 1898—1899.
- Scheffs Marceli.** Ziemstwa kredytowe i kredyt rolniczy w dzielnicy pruskiej. Str. 153. Poznań 1918.
- Wzór bilansów dla Banków i Spółek pożyczkowych. Poznań 1916.
- Buchalterja podwójna (systemu amer.) dla stowarzyszeń zaliczkowych. Str. 23. Lwów 1912.
- Skałkowski Dr.** O kredycie rolniczym w Galicji. Lwów 1877.
- Spandowski Paweł.** Z praktyki Spółek wielkopolskich. Cztery wykłady. (Nakł. Zw. Sp. Zarobk. i Gosp.) Str. 110. Poznań 1917.
- Spółki Raiffeisena w Galicji.** Str. 14. Lwów 1903.
- Statystyka Stowarzyszeń zarobkowych i gospodarczych w Galicji i W. Ks. Krakowskim za rok 1908.** Lwów 1909.
- St. R.** O kasie rolników i ogrodników. Warszawa 1903.
- Stefczyk Franciszek Dr.** O spółkach systemu Raiffeisena. Str. 149. Kraków 1890.
- O pożytecznym dla włościan kredycie i kasach Raiffeisena. Kraków 1891.
- Jakie korzyści przyniesie gminie albo parafji założenie

- Spółki oszczędności i pożyczek systemu Raiffeisena. 16^o. Str. 20. Lwów 1899.
- Stefczyk Franciszek Dr.** Przewodnik dla spółkowych kas oszczędności i pożyczek systemu Raiffeisena. Kraków 1890.
- Pouczenie o zakładaniu spółek oszczędności i pożyczek systemu Raiffeisena. 16^o. Str. 106. Lwów 1906.
 - Podręcznik dla spółek oszczędności i pożyczek systemu Raiffeisena. 8^o. Str. 332. Lwów 1900. Wyd. II. — Str. VIII + 425. Lwów 1908. Wyd. III. Lwów 1914.
 - Podatki i należności skarbowe w zastosowaniu do Spółek oszczędności i pożyczek. 8^o. Str. 22. Lwów 1900.
 - Spółki oszczędności i pożyczek systemu Raiffeisena, ich zasady organizacja i Patronaty. 8^o. Str. 46. Lwów 1900.
 - Przesilenie ekonomiczne a sprawa ludowa. Lwów 1908.
 - Spółki Raiffeisena w Galicji. 16^o. Str. 14. Lwów 1903.
 - O spółkach oszczędności i pożyczek. Lwów 1914.
 - Rolnicze stowarzyszenia pożyczkowe. Warszawa 1914.
 - Zasady i reguły dobrego zarządzania spółką oszczędności i pożyczek. (Nakł. Biura Patronatu dla Spółek Rolniczych we Lwowie). Str. 19. Lwów 1914.
 - Jak należy odbywać walne zebrania spółek oszczędności i pożyczek. Lwów 1910.
- Stefczyk Fr. i Taylor E.** O hipotecznym kredycie włościańskim. Lwów 1910.
- Szamarzewski Augustyn ks.** Projekt do ustaw wzorowych dla spółek pożyczkowych. Poznań 1875.
- Spółki zarobkowe wolne od podatków. Poznań 1873.
- Szymanowski Michał.** O spółkach i stowarzyszeniach ekonomicznych. Warszawa 1869.
- Szymański Roman Dr.** Zasady towarzystw pożyczkowych. Lipsk 1868.
- Sztromajer Władysław.** Najbliższe zadania stowarzyszeń kredytu ludowego w Polsce (Referat) 1917.
- Tomaszewski Władysław.** Bank Związku Spółek Zarobkowych. 1886—1910. (Pamiętnik za pierwsze 25 lat istnienia Banku). Str. 128 + 4 tabl. Poznań 1911.
- Rozwój polskich spółek zarobkowych i gospodarczych w W. Ks. Pozn., Prusach Zach. i na Górnym Śląsku. Str. 16. Poznań 1906.

- Tomaszewski Władysław.** Rozwój i ustrój stowarzyszeń kredytu krótkoterminowego w Królestwie Polskiem. Poznań 1910.
- Rozwój polskich spółek zarobkowych i gospodarczych na Górnym Śląsku. Poznań 1909.
 - Instytucje kredytowe we Francji. Poznań 1913.
 - Polskie spółki zarobkowe i gospodarcze w stosunku do niemieckich spółek w W. Ks. Poznańskiem, 8^o. Str. 8. Poznań 1907.
 - Pół wieku spółek zarobkowych i gospodarczych w W. Ks. Pozn., Prusach Zach. i na G. Śląsku. Poznań 1906.
- Towarzystwa współdzielcze w Królestwie Polskiem w r. 1903.** (Komisja Współdzielcza. Rocznik I). Warszawa 1905.
- Towarzystwa współdzielcze w Królestwie Polskiem w r. 1904.** (Komisja Współdzielcza. Rocznik II). Warszawa 1907.
- Towarzystwa współdzielcze kredytowe w Królestwie Polskiem w latach 1905 — 1908.** (Komisja Współdzielcza Rocznik III). Warszawa 1910.
- Trepka Mścisław E.** Schulze - Delitzsch. (Studja ekonomiczne 113 — 156). Warszawa 1867.
- Twarecki Leon.** Gminne kasy pożyczkowe w Galicji. Str. 44. Kraków 1918.
- Ustalenie zasad organizacyjnych i zadań spółdzielczości kredytowej. Str. 12.
 - Oszczędność groszowa, jej znaczenie i sposoby. Lwów 1909.
 - Spółdzielcze wychowanie młodzieży przez szkolne kasy oszczędności.
 - Pouczenie o zakładaniu spółek oszczędności i pożyczek (systemu Raiffeisena) pod Patronatem Wydziału Krajowego. Lwów.
 - Wskazówki dla Rad Nadzorczych w spółkach oszczędności i pożyczek. Lwów 1913.
 - Powojenne zadanie spółek oszczędności i pożyczek w Małopolsce. (Referat). Lwów 1921.
- Ulmer Narcyz i Nawrocki Jakób.** Podręcznik dla stowarzyszeń udziałowych. Lwów 1896.
- Warunki związku żyrowego i czekowego Banku Związku Spółek Zarobkowych.** Poznań 1912.

- Wawrzyniak ks.** Wskazówki dla członków Rady Nadzorczej w spółkach. Poznań 1910.
- Wiślicki A. T.** Wiejskie kasy oszczędności i pożyczek dla włościan i wyrobników. Str. 16. Warszawa 1862.
- V. R.** Spółki włościańskie systemu Raiffeisena. („Przegląd Powszechny“ 60, 500). Warszawa 1886.
- Załęski Witold.** O stowarzyszeniach. Warszawa 1873.
- Załuski Bronisław.** Spółki zarobkowe i gospodarcze w Poznaniu i Prusach Zach. ze szczególnem uwzględnieniem „Rolników“. (Ze słowem wstępnem Prof. A. Krzyżanowskiego). Str. 278. Warszawa 1921.
- Załuski P.** Rachunkowość Kasy Stefczyka. (Wyd. Zw. Rew. Pol. Sp. Roln. w Warszawie). Str. 200. Warszawa 1925.
- Zestawienie bilansów w stowarzyszeniach pożyczkowych. Warszawa.
- Jak zakładać i prowadzić szkolne kasy oszczędności. Str. 36. Warszawa 1926.
- Zieliński Feliks.** O kasach pożyczkowych na wzajemności opartych. Warszawa 1870.
- Zimmermann Kazimierz ks. Dr.** Powstanie i rozwój Spółek zarobkowych i gospodarczych w W. Ks. Poznańskim i Prusach Zachodnich. (Książka jubileuszowa „Dziennika Poznańskiego“). Poznań 1909.
- Zgórski A. Dr.** Kredyt hipoteczny a stowarzyszenia zaliczkowe. Lwów 1876.
-

DZIAŁ VI.

Spółdzielczość rolniczo-handlowa i inna.

Adamski Stanisław ks. „Rolniki“ a rolnictwo. Poznań 1922.

Badura Wincenty. Włościańskie spółki mleczarskie. (Ze wstępem Dra Tad. Ryłskiego). (Odbitka z „Czasopisma dla Spółek Roln.“) Str. 77. Lwów 1910.

Baranowski Walerjan ks. Zakładajmy kółka rolnicze. Kijów 1911.

Bardzki Artur. Spółki rolniczo-handlowe. Str. 121. Warszawa 1888.

Bouffał Bronisław. Samorząd ziemski i towarzystwa rolnicze. Warszawa 1902.

Bluth Jan Dr. O spółkach drenarskich. Lwów 1905.

Brinkmann Teodor Prof. Dr. Duńskie rolnictwo. Rozwój produkcji rolnictwa duńskiego od czasu powstania międzynarodowej konkurencji i zastosowanie jego do rynku światowego zapomocą spółdzielczych organizacji. (Przetłómaczył, streścił i uzupełnił Rus-Kusztelan). Poznań 1926.

Brownsford K. Praca w kółkach rolniczych po wojnie. Poznań 1917.

— Przyczynek do rozwoju kółek rolniczych. Str. 47. Poznań 1907.

Bzowski Włodzimierz. POCO zakładamy kółka rolnicze. Warszawa 1921.

Caro Leopold Dr. Zawodowa organizacja rolników. Str. 30. Kraków 1902.

Chmielewski Zygmunt Inż. Organizacja zasilania miast nabiałem. Str. 11. Lwów 1906.

- Chmielewski Zygmunt Inż.** Podręcznik dla spółek mleczarskich. (Wyd. Biura Patronatu dla Spółek oszcz. i poź. przy Wydziale kraj. we Lwowie). Str. 192. Lwów 1907.
- Zarys techniki mleczarskiej. Warszawa 1912
 - Mleczarstwo w Galicji. (Wyd. Kraj. Biura Mlecz.). Str. 34. Lwów 1906.
 - I. Rocznik ziemiańskich mleczarń udziałowych za r. 1910. Warszawa 1911.
 - O korzyściach z mleczarń spółkowych. Str. 58. Warszawa 1910.
 - Podręcznik techniki mleczarskiej. Warszawa 1912.
 - Zakładanie i prowadzenie stowarzyszeń mleczarskich. (Wyd. Warsz. Ziemiańsk. T-wa Mlecz.) Str. VIII—175. Warszawa 1914.
 - Korzyści z mleczarń współdzielczych. Str. 59. Warszawa 1914.
- Chmielewski Z. i Smoliński H.** Zakładanie i prowadzenie stowarzyszeń mleczarskich. Warszawa 1914.
- Chłopiński W.** Krótki zarys uprawy i przeróbki lnu. Warszawa 1912.
- Daszyńska - Golińska Zofja Dr.** Spółki rolnicze i handlowe. Kraków 1909.
- Dawidowa Jadwiga ze Szczawińskich.** Kółka rolnicze w Galicji. (Odbitka z „Głosu“). Str. 31. Warszawa 1890.
- Dobrska M.** Drób w hodowli włościańskiej. Warszawa 1912.
- Donimirski A.** Kolonizacja i spółki rolne. („Niwa“ sierpień). Warszawa 1885.
- Dmochowski Janusz.** O kółkach i spółkach rolniczych. 80. Str. 59. Warszawa 1907.
- Dulęba Bronisław Dr.** Zawodowe stowarzyszenia rolników w Anglii. Kółka rolnicze w Galicji wobec tej nowej organizacji. Str. 32. Lwów 1901.
- Dzięciołowski Stanisław.** Spółdzielczość rolniczo-handlowa w Polsce. Str. 37. Warszawa 1921.
- Dziedzic Jan T.** Jak zakładać i prowadzić składnice i sklepy Kółek Rolniczych. Str. 48 + 1 tabl. Lwów 1916.
- Dziembowski J.** Czynności rewizyjne Rad Nadzorczych „Rolników“. Poznań 1911.

- Dzierzbicki Stanisław.** Nasze stowarzyszenia rolnicze. („Gazeta Rolnicza“ r. 1898 Nr. 32—36). Warszawa.
- Włościańskie kółka rolnicze. („Gazeta Rolnicza“ r. 1900. Str. 43—44). Warszawa.
- Stowarzyszenia rolnicze w Królestwie Polskiem. („Ekonomista“). Warszawa 1902.
- Engelström Benzelstjerna Wawrzyniec.** Maksymiljan Jackowski, Patron Kółek rolniczych włościańskich w W. Ks. Poznańskiem. Poznań 1905.
- Falkenhagen - Zaleski.** O domach zleceń rolników. Warszawa 1860. II. wyd. Str. 125. Kraków 1882.
- Flamm.** Spółki rolnicze. Str. 125. Lwów 1890.
- Godwin Edmund.** Co zdziałały duńskie stowarzyszenia spółdzielcze (rolnicze). Str. 21. Warszawa 1921.
- Grabski Stanisław Dr.** Spółki włościańskie. Kraków 1905.
- Grabski Władysław.** Zasady związków rolniczych ze względu na potrzeby mniejszych gospodarstw. (Prace sekcji rolnej za II. półr. 1902). Str. 9—25. Warszawa 1902.
- Ekonomia rolnicza gospodarstw mniejszych. Warszawa 1910.
- Hupka Jan.** Zawodowe stowarzyszenia rolnicze. Kraków 1902.
- Ihnatowicz Zygmunt.** O zakładaniu mleczarni. Lwów.
- Instrukcja dla Spółek Rolniczych,** należących do Syndykackiego Związku Rewizyjnego. Str. 12. Kraków 1913.
- Jakie korzyści przynoszą rolnikowi stowarzyszenia rolnicze?** (Odbitka z Kalendarza Gospodarczego). Nakładem „Gazety Gospodarskiej“. Str. 48. Warszawa 1925.
- Jasiński Stanisław.** Czem są spółki producentów bydła, trzody chlewnej, jaj i drobiu? 1914.
- Jeziorański Józef.** Stowarzyszenia rolnicze. (Bibl. Warszawska luty 1901, str. 336—364, marzec 1901 str. 513—555). Warszawa 1901.
- Potrzeby stanu włościańskiego w Królestwie Polskiem. Warszawa.
- Kalkstein Teodor Dr.** O spółkach lokalnych parcelacyjnych. Poznań 1897.
- Spółki rolne. Str. 32. Toruń 1888.
- Karpiński Czesław.** O pracy w kółkach rolniczych. („Ziemia Lubelska“). Str. 15. Lublin 1910.

- Klecki Walerjan Dr.** Międzynarodowy Związek Mleczarski i 2-gi Międzynarodowy Kongres mleczarski w Paryżu.
- Koczanowicz Mieczysław.** Stowarzyszenia i związki wogóle, a stowarzyszenia rolnicze w szczególności. 8^o. Str. 39. Kielce 1906.
- Koleński Antoni ks.** O współdziale kółek rolniczych w walce przeciw alkoholizmowi. Lwów 1903.
- Kowalski J. ks.** O maślarniach włościańskich. Warszawa 1914.
— Kółko Rolnicze w Czarnocinie. Warszawa 1911.
- Kozicki Stanisław.** Syndykaty rolnicze we Francji. Warszawa 1909.
- Krzyżanowski Adam.** Związki rolników. Str. 91. Kraków 1905.
— Towarzystwa i stowarzyszenia rolnicze. Kraków 1911.
- Kudelka T.** Syndykaty i spółki rolnicze we Francji. Kraków 1898.
— Syndykaty we Francji. („Przegląd Powszechny“ str. 54, 76, 200—227, 337—369). Kraków 1898.
— Nasze kółka rolnicze. Rzut oka na stan obecny, zadania i potrzeby kółek rolniczych w Galicji. Str. 34. Kraków 1899.
— Z rolniczego ruchu spółkowego w Austrii. („Przegląd Powsz.“ tom I i II). Kraków 1901.
- Lang Marjan Dr.** Jak zakładać włościańskie spółki dla zbytu jaj. Kraków 1918.
- Ludkiewicz Zdzisław.** Rozwój spółek rolniczych w Niemczech. (Drukarnia Ludowa). Str. 16. Lwów 1910.
- Łagiewski Cezary.** Kooperacja rolnicza w Królestwie Polskiem. („Ekonomista“ I, 276). Warszawa 1905.
— Spółki wiejskie w Galicji. („Ekonomista zesz. IV). Warszawa 1906.
- Łebski Wł. Dr.** Kółka rolniczo - włościańskie. Warszawa 1881.
- Malinowski M.** Włościańskie stowarzyszenia rolnicze. Str. 68. Warszawa 1898.
— Jak się z bogacają włościanie czescy. Warszawa 1908.
- Massalski U.** Mleczarnie wzorowe, a w szczególności spółki nabiałowe producentów. Kraków 1890.
- Naturski Władysław ks.** O mleczarniach wiejskich przy kółkach rolniczych. Kraków 1897.
- Nikorowicz.** O potrzebie zakładania spółek mleczarskich. Lwów 1889.

- Oskierska A.** Spółki handlowe naszych rolników. (Ateneum“ 4, 405). Warszawa 1883.
- Paygert Karol Dr.** Spółki rolniczo-handlowe. Str. 84. Lwów 1896.
- Pietkiewicz Zenon.** Zrzeszenia wiejskie, Spółki, Związki, Kółka rolnicze. Str. 119. Warszawa 1907.
- Piotrowski S.** Towarzystwa i stowarzyszenia rolnicze w Danji. („Ekonomista“). Warszawa 1901.
- Płoszyński ks.** Zadania „Rolnika“ wobec rolników. (Nakł. Zw. Spół. Zar. i Gosp.) Str. 19. Poznań 1913.
- Prażmowski H.** Co rolnik powinien wiedzieć o nawozach sztucznych? (Nakł. Centr. Zw. Kółek Roln.) Str. 68. Warszawa 1925.
- Przykłady i wzory dotyczące kredytowego popierania spółdzielczej organizacji handlu rolniczego** przez spółki oszczędności i pożyczek. Lwów 1912.
- Rocznik statystyczny Związku Rew. Polskich Spółdzielni Rolniczych (II)** za 1921 rok. (Odbitka z „Czasopisma Spółdzielni Rolniczych“). Str. 94. Warszawa 1923.
- Rocznik Statystyczny Spółdzielni Rolniczych** za 1924 rok. (Wyd. Zjednoczenia Zw. Spółdz. Roln. Rzp. Pols.) Str. 152. Warszawa 1925.
- Romanowski Szymon.** Włościańska spółka mleczarska o mlijonowej przeróbce. (Wyniki działalności Spółki mleczarskiej w Rybnej od 1 stycznia 1902 do końca r. 1906). Lwów 1907.
- Seydlitz Włodzimierz.** Problemy kooperacji rolnej z uwzględnieniem stosunku do organizacji zawodowo-rolniczych. Str. 15. Poznań.
- Stefczyk Franciszek Dr.** Patronat dla spółek rolniczych. Str. 120. Warszawa - Lwów.
- Sprawozdanie z podróży do Niemiec i Austrii Dolnej dla zbadania spółek rolniczych i centralnych dla nich organizacji. Lwów 1902.
 - Rolnicze spółki magazynowe. 16^o. Str. 62. Lwów 1901.
 - O zakładaniu spółek mleczarskich. 16^o. Str. 92. Lwów 1905.
 - Wskazówki o zakładaniu i prowadzeniu włościańskich spółek mleczarskich. 4^o. Str. 55. Kraków 1898.
 - Kilka uwag i wniosków w sprawie handlowej działalności Kółek rolniczych. Str. 50. Kraków 1893.

- Stefczyk Franciszek Dr.** Handlowa działalność Kółek rolniczych w Galicji. 80. Str. 77. Lwów 1894.
- Przewodnik handlowy dla użytku sklepów Kółek rolniczych i wogóle handlów mieszanych towarów. Str. 352. Lwów 1893.
- Stiepanow I.** Spółdzielczość w rolnictwie i przemyśle. (Przekł. z ros. St. Bobińskiego. Wyd. II. „Trybuna“). Moskwa 1922.
- Świeżawski Antoni.** Kółka rolnicze. Str. 56. Lwów 1891.
- Świszczowski T.** Organizacja wiejskich spółek mleczarskich. Str. 59. Tarnopol 1908.
- Tabeau Wiktor.** „Rolniki“ w W. Księstwie Poznańskim a nasze spółki handlowo-rolnicze. Str. 23. Kraków 1912.
- Taylor Edward Dr.** Zasady współdzielczości handlowo-rolniczej w świetle doświadczeń Galicji. Str. 30. Kraków 1918.
- Tomaszewski Władysław.** Polskie spółki parcelacyjne w W. Księstwie Poznańskim, Prusach Zach. i na Górn. Śląsku. Poznań 1906.
- Wieniawski Antoni.** O naszych stowarzyszeniach rolniczych. Warszawa 1906.
- Wójcicki Aleksander.** Związek chłopski w Belgji i Holandji. 1907.
- Wolniewicz.** Projekt założenia spółki rolniczej. Str. 42. Poznań 1861.
- Zacharski Albin.** Współdzielcze stowarzyszenia jajczarskie. Warszawa 1920.
- Technika jajczarska. Warszawa 1921.
- Spółdzielcze zbiornice jaj. Warszawa 1921.
- Załuski Bronisław.** Spółki zarobkowe i gospodarcze w Poznańskim i Prusach Zach. ze szczególnem uwzględnieniem „Rolników“. Str. 278. Warszawa 1921.
- Zasady organizacji spółek hodowców drobiu.** Kraków.
- Żółtowski Marceł hr.** Jak zakładać włościańskie spółki drewnarskie. Poznań 1891.

DZIAŁ VII.

Sprawozdania, monografie i statystyka spółdzielczości.

- Andersz Wojciech Stanisław ks.** Dwadzieścia pięć lat istnienia Kasy oszczędności i pożyczek w Środzie. Poznań 1891.
- Chrzanowski B. i Bajoński K. Dr.** Bank Przemysłowców w Poznaniu. Pięćdziesięciolecie 1861—1911. Poznań 1911.
- Chmielińska A.** Wieś polska „Lisków“. (Wyd. Komitetu Wystawy „Wieś Polska“). Str. 145. Wyd. 1925.
- Dąbrowski Franciszek.** Dzień Spółdzielczości. (Wydanie Centr. Komitetu Dnia Spółdzielczości w Polsce). Str. 82. Warszawa 1926.
- Danielewicz Stefan.** Stowarzyszenia Spoż. na Dr. Żel. Nadwiślańskiej. („Ekonomista“). Warszawa 1881.
- Drugi Zjazd Stowarzyszeń Spożywczych** w Warszawie. (Sprawozdanie z obrad 6—8 czerwca 1910). Wyd. T-wa Kooperatystów. Str. 76. Warszawa 1910.
- Dwudziesty (XX) rok obrotowy 1905—1925.** Sprawozdanie Centralnego Stowarzyszenia Spożywczego dla Śląska w Łazach. Łazy 1926.
- Dzięciołowski.** Monografia Towarzystwa Zaliczkowego w Łańcucie. Łańcut 1895.
- Komisja Współdzielcza** (Rocznik I). Towarzystwa współdzielcze w Królestwie Polskiem w r. 1903. Warszawa 1905.
- Komisja Współdzielcza** (Rocznik II). Towarzystwa współdzielcze w Królestwie Polskiem w r. 1904. Warszawa 1907.
- Komisja Współdzielcza** (Rocznik III). Towarzystwa współdzielcze kred. w Król. Pol. w latach 1905—1908. Warszawa 1910.

- Kongres Spółdzielni Spożywców Rzeczypospolitej Polskiej.** (Referaty i rezolucje). Str. 55. Warszawa 1923.
- Krakowski Nikodem.** Nasze stowarzyszenia kredytowe współdzielcze. Sprawozdanie za rok 1889, 1890 i 1891.
- Kirsztrot - Prawnicki Józef.** Dziesięcioletnia działalność Kasy pożyczkowej przemysłowców warszawskich. Str. 42. Warszawa 1880.
- Kucharski A.** Sprawozdanie Jubileuszowe Banku Ludowego w Śremie. Poznań 1898.
- Łopuszański Tadeusz.** Statystyka galic. stowarzyszeń zarobkowych i gospod. za r. 1892 („Ekonomista“). Lwów 1894.
— Żydowskie stowarzyszenia kredytowe w Galicji. (Monografia statystyczna). Lwów 1903.
- Małachowski.** Pamiętnik jubileuszowy galic. Kasy Oszczędności we Lwowie od 1844 do 1894 r. Lwów 1894.
- Magnus Wiktor.** 25 - lecie Stowarzyszenia Spożywczego „Mercury“. Wyd. 1894.
- „Marnowany dorobek“.** Przyczynek do historii Stow. Spoż. prac. Dr. Żel. Warsz. Wied. (Odbitka z „Łącznika“). Warszawa 1910.
- Mędrecki Antoni.** „Na przełomie“. Z historii Stow. Spoż. prac. Dr. Żel. Warsz. Wied. 1888—1909. (Odbitka z „Łącznika“). Warszawa 1910.
- Moczyłowska Marja.** Wieś „Lisków“. 1913.
- „Nasza Praca“.** Czasopismo Stow. Współdzielczego pracowników państwowych i komunalnych w Lublinie. Numer sprawozdawczy. Nr. 1—5. Lublin 1923.
- „Nasz dorobek“.** Z historii Stow. Spożywców w Klemensowie. (Na pamiątkę 12 - lecia Stowarzyszenia, podał A. Borkowski). Wyd. Stow. Spoż. w Klemensowie 1920.
- Osiński Michał.** Rozwój i działalność Przemyskiej Kasy Zaliczkowej rzemieślników i rolników w przeciągu 25 lat swego istnienia. Przemyśl 1894.
- Pamiętnik Pierwszego Polskiego Kongresu Rolniczego.** T. I. i II. Warszawa 1924.
- Pierwszy Zjazd stowarzyszeń spożywczych w Warszawie.** Sprawozdanie z obrad 27—31 października 1908. (Wydanie Towarzystwa Kooperatystów). Str. 64. Warszawa 1909.

- Pilat Tadeusz Dr.** Kasy pożyczkowe i powiatowe, fundusze zaliczkowe dla przemysłowców i towarzystwa zaliczkowe 1873 r. (Wiadomości statystyczne R. II.) 1876.
- Stan gminnych kas pożyczkowych w Galicji. (Alegaty do stenograficznych sprawozdań Sejmu krajowego 92/80, 21/81, 12 i 134/82 i 150/87).
- Pogląd na spółdzielczość polską** ze szczególnem uwzględnieniem Unji Związków Spółdzielcz. w Polsce. Poznań 1926.
- Polskie kooperatywy kredytowe i kasy oszczędności.** (Opracował Komitet redakcyjny pod kierunkiem Prof. Dra J. Michalskiego). Lwów 1914.
- Prace pierwszej konferencji przewodników polskiej kooperacji,** odbytej w Lublinie w dniach 7, 8, 9 i 10 lutego 1918 r. Kraków 1918.
- Prace drugiego zjazdu przewodników spółdzielczości polskiej** w Poznaniu w dniach 11 i 12 listopada 1921 r. Poznań 1922.
- Rakowski Feliks.** Sprawozdanie jubileuszowe Towarzystwa Pożyczkowego Przemysłowców m. Poznania 1861—1885. Poznań 1886.
- Rocznik statystyki Rzeczypospolitej Polskiej 1920—1921.** (Nakładem Główn. Urzędu Stat.) Warszawa 1921.
- Rocznik Statystyki Rzeczypospolitej Polskiej 1923.** (Dział VII, str. 68—71). Nakł. Gł. Urz. Stat. Warszawa 1924.
- Rocznik Statystyki Rzeczypospolitej Polskiej 1924.** (Dział VII, str. 72—79). Nakł. Gł. Urz. Stat. Warszawa 1925.
- Rocznik statystyczny Spółdzielni Rolniczych** za r. 1924. (Wyd. Zjednoczenia Związków Polskich Spółdzielni Rolniczych Rz. P.) Warszawa 1925.
- Rocznik statystyczny Zw. Rew. Pol. Spółdzielni Rolniczych** za 1921 rok. (Wyd. Zw. Rew. Pol. Spółdz. Rol.) Str. 94. Warszawa 1923.
- Rosja Sowiecka pod względem społecznym i gospodarczym.** Dzieło zbiorowe pod redakcją Prof. Ludwika Krzywickiego. Tom I Cz. I i II. (Cz. II. Rozdz. IV. 7). Str. 69. Warszawa 1922.
- Rudziński Jan.** 35-lecie Stowarzyszenia „Zgoda“ w Płocku. (Kalendarz Płocki). Płock 1905.
- Sawczak Damjan Dr.** Sprawozdanie o organizacji i rozwoju

Kas oszczędności i pożyczek systemu Raiffeisena w Dolnej Austrii, na Morawach i w Czechach. (Stenogr. protokoły galic. Sejmu krajowego. Alegat 54). 1898—1899.

Sprawozdania :

1) Sprawozdania dotyczące spółdzielni spożywców :

- 10 lat działalności Lubelskiej Spółdzielni Spożywców 1913 do 1923.** Str. 111. Lublin 1923.
- Sprawozdania Dyrekcji Warsz. Zw. Stow. Spoż.** (później Zw. Pol. Stow. Spoż.) za lata 1911/12, 1913, 1914, 1915, 1916, 1917, 1918. Warszawa.
- Sprawozdania Związku Polskich Stowarzyszeń Spożywców** za rok 1919 i 1920. Warszawa.
- Sprawozdania Związku Polskich Stow. Spożywców i Statystyka Stowarzyszeń Związkowych** za rok 1921, 1922, 1923. Warszawa.
- Sprawozdanie Związku Polskich Stowarzyszeń Spożywców** za rok 1924. Warszawa 1925.
- Sprawozdanie Związku Spółdzielni Spożywców Rzeczypospolitej Polskiej** za 1925 rok. (Nakładem Zw. Spółdz. Spoż. Rz. P.) Warszawa 1926.
- Sprawozdania ze zjazdu przedstawicieli Stow. Spoż.** w latach 1908 i 1910. Warszawa.
- Sprawozdania z zebrań pełnomocników Stow. Spoż.** należących do Warsz. Zw. Stowarz. Spoż. za lata 1911, 1912 i 1913. Warszawa.
- Sprawozdanie z obrad V Zjazdu pełnomocników Warsz. Zw. Stow. Spoż.** odbytego 24 i 25 czerwca 1917 r. w Warszawie. (Odbitka ze „Społem“). Str. 70. Warszawa 1917.
- Sprawozdanie z X-go Zjazdu pełnomocników Związku Polskich Stowarzyszeń Spożywców** w dniach 25 i 26 czerwca 1922 — patrz: Sprawozdanie Zw. Pol. Stow. Spoż. za rok 1921.
- Sprawozdanie z Kongresu Spółdzielni Spożywców Rzeczypospolitej Polskiej** dnia 17 i 18 listopada 1923. Str. 180. Warszawa 1923.
- Sprawozdanie Związku Polskich Stow. Spożywców Ziemi Wileńskiej** za rok 1922. Wilno 1923.

Sprawozdanie Związku Spółdz. Stow. Spoż. z siedzibą w Wilnie za rok 1923. Wilno 1924.

Sprawozdanie Wileńskiego Związku Kooperatyw za rok 1922. Wilno 1923.

Sprawozdanie Polskiego Związku Spółdzielczych Stowarzyszeń Spożywców w Lidzie za rok 1923. Lida 1924.

I. Sprawozdanie Centrali Stow. Spoż. Robotników Chrześcijańskich od 16 sierpnia 1919 do 31 grudnia 1920 r. Warszawa 1921.

II. Sprawozdanie Centrali Stow. Spoż. Rob. Chrz. od 1 stycznia do 31 grudnia 1921. Warszawa 1922.

III. Sprawozdanie Centrali Spoż. Stowarzyszeń Spółdz. Rob. Chrz. w Warszawie za rok 1922. Warszawa 1923.

IV. Sprawozdanie Centrali Spoż. Stow. Spółdz. Rob. Chrz. w Warszawie za rok 1923. Warszawa 1924.

I. Rocznik Centrali Spoż. Stow. Spółdz. Rob. Chrz. w Warszawie za rok 1921. (Sprawozdanie). Warszawa 1922.

Sprawozdanie Związku Robotn. Stowarzyszeń Spółdzielczych w Warszawie za rok 1921. Str. 80. Warszawa 1922.

Sprawozdanie Związku Robotn. Spółdzielni Spożywców za rok 1922. Str. 31. Warszawa 1923.

Hurtownia Spółek Spożywców w Poznaniu. Sprawozdanie z czynności za czas od 15 listopada 1920, 1921, 1922, 1923, 1924, 1925. Poznań.

Sprawozdania Lubelskiego Stowarzyszenia Spożywców za lata 1915, 1916, 1917, 1918. Lublin.

Sprawozdanie Centr. Stow. Spoż. dla Śląska w Łazach za lata 1905—1925 — patrz wyżej pod: Dwudziesty (XX) Rok obrotowy.

Sprawozdania Stow. Spożywców „Jedność“ dawniej „Nasza Piekarnia“ w Częstochowie za lata 1915, 1916, 1917, 1918, 1919.

Sprawozdanie Stowarzyszenia „Obrona“ w Częstochowie za czwarty rok operacyjny t. j. od 16 stycznia 1910 do 9 stycznia 1911, oraz za siódmy rok operacyjny t. j. od 1 stycznia 1913 do 1 stycznia 1914.

Sprawozdanie Stow. Spoż. „Dźwignia“ w Łodzi za rok 1918.

„ „ „ „Rola“ w Łodzi za rok 1918.

„ „ „ „Wyzwolenie“ w Łodzi za r. 1918.

- Sprawozdanie Stow. Spoż. „Zorza“** w Łodzi za rok 1918.
- Sprawozdanie Zarządu II-go Stow. Spoż.** w Łomży za rok 1917, 1918.
- Sprawozdanie Stow. Spoż. „Mazur“** w Łęczycy za lata 1917 i 1918.
- Sprawozdanie z działalności Stow. Spożywców „Społem“** w Pabjanicach za lata: 1913, 1914, 1915, 1916, 1917, 1918, 1919.
- Sprawozdanie roczne Zarządu Stow. Spoż. i Kasy pożyczkowej „Zgoda“** w Płocku za r. 1909.
- Sprawozdanie Warsz. Stow. Spoż.** (dawniej „Merkury“) 92-gie, 93-cie, 94-te i 95-te za lata 1916, 1917, 1918 i 1919.
- Sprawozdanie Stow. Spoż. robotników fabryki Ferd. Bohma i Spki** we Włocławku za rok 1916.
- Sprawozdanie Spółki Spoż. „Zawiercie“** za czas od 1 sierpnia 1904 do 15 lipca 1905, oraz za czas od 1 sierpnia 1908 do 1 sierpnia 1909.
- Sprawozdanie Stow. Spożywców „Zgoda“** w Płocku Str. 12. Płock 1922.
- Sprawozdanie Powszechnej Spółdzielni Spożywców w Łomży** od 1921 do 1922. Str. 16. Łomża 1923.
- Sprawozdanie Kooperatywy Urzędników Państw. Spółdzielni Spożywczej** w Warszawie za lata 1919—1922. Warszawa.
- Sprawozdanie Krajowej Spółdzielni Spożywców Kolejarzy** za rok 1923. Warszawa 1924.

2) Sprawozdania dotyczące spółdzielni kredytowych:

Sprawozdania z sejmików spółek zarobkowych:

- Bydgoszcz 1873.
- Toruń 1874. Red. Glinkiewicz.
- Krotoszyn 1875.
- Poznań 1876.
- Inowrocław 1877.
- Środa 1878.
- Gniezno 1879.
- Kościan 1880. Red. Dr. Zgórski.
- Gniezno 1887. Red. ks. Janas.
- Śrem 1888. Red. ks. Jagielski.
- Toruń 1889. Red. Otmianowski i Bryliński.

Sprawozdania z sejmików spółek zarobkowych:

Inowrocław 1890. Red. ks. W. Enn.

Gniezno 1904. Red. ks. Wawrzyniak.

Pierwsze roczne sprawozdanie Komitetu Główn. Związku Spółek zarobkowych za rok 1871/2. Poznań 1872.

Sprawozdania Związku Spółek Zarobkowych w W. Ks. Poznańskim i Prusach Zachodnich. Poznań 1873—1918.

Sprawozdanie Związku Spółdzielni Zarobkowych i Gospodarczych za lata 1919—1920. (Część I.: Pięćdziesięciolecie Związku Spółdzielni Zarob. i Gosp. Pogląd jubileuszowy na działalność związkową. — Cz. II.: Sprawozdanie Związku. — Cz. III.: Spółdzielnie Spożywców. — Część IV.: Sprawozdanie Spółdzielni Związkowych. — Cz. V.: Statistica pro 1919. — Cz. VI.: Statistica pro 1920). Nakł. Zw. Sp. Zar. i Gosp. Poznań 1921.

50 Sprawozdanie Związku Spółdzielni Zarobkowych i Gospodarczych za rok 1921. (Część I.: Spółdzielczość polska na tle najważniejszych wydarzeń w roku 1921. — Cz. II.: Sprawozdanie Związku. — Cz. III.: Sprawozdanie Spółdzielni. — Część IV.: Statistica pro 1921). Poznań 1922.

51 Sprawozdanie Związku Spółdzielni Zarobkowych i Gospodarczych za rok 1922. (Część I.: Spółdzielczość polska w liczbach, wykresy graficzne i statystyczne do r. 1922. — Cz. II.: Sprawozdanie Związku. — Cz. III.: Sprawozdanie spółdzielni. — Cz. IV. Statistica pro 1922). Poznań 1923.

52 i 53 Sprawozdanie Związku Spółdzielni Zarobkowych i Gospodarczych za rok 1923 i 1924. (Nakł. Zw. Sp. Zarob. i Gosp.) Poznań.

Sprawozdania roczne Banku Związku Spółek Zarobkowych. Poznań 1886—1925.

(Sprawozdania) Roczniki spółek oszczędności i pożyczek (systemu Raiffeisena), opracowane przez Biuro Patronatu dla spółek oszczędności i pożyczek, pod redakcją Dra Franciszka Stefczyka. Lwów 1901—1918.

Sprawozdanie z działalności Kraj. Patronatu Spółek Rolniczych za lata 1919—1922 i statystyka spółdzielni patronackich za lata 1920 i 1921. Str. 20. Lwów 1923.

Sprawozdanie z działalności Kraj. Patronatu Spółdzielni Rolniczych za rok 1923 i statystyka spółdzielni patronackich za rok 1922. Lwów 1924.

Sprawozdanie z działalności Kraj. Patronatu Spółdzielni Rolniczych we Lwowie za r. 1924 („Czasopismo Spółdzielni Roln.“ z 30 kwietnia 1925 Nr. 12).

Sprawozdanie z działalności Kraj. Patronatu Spółdzielni Rolniczych za rok 1925. Lwów 1926.

Sprawozdania jubileuszowe Banku Ludowego:

w Borku (50 r. j.) 1917.

w Chełmnie (25 r. j.) 1918.

w Czarnkowie (25 r. j.) 1900.

w Kobylinie (50 r. j.) 1918.

w Koronowie (25 r. j.) 1917.

w Nowemnieście (25 r. j.) 1918.

Sprawozdanie jubileuszowe:

Kasy Pożyczkowej w Ostrowie (25 r. j.) 1897.

Kasy Wzajemnej Pomocy w Poznaniu (25 r. j.) 1912.

Towarzystwa Pożyczkowego Przemysłowców w Poznaniu. Poznań 1886.

Sprawozdanie i bilanse Związku polsko-śląskich Spółdzielni Raiffeisena w Katowicach za rok 1922/23. („Korespondencja Raiffeisenowska dla spraw spółdzielczych i gospodarstwa rolniczego“ — organ Związku polsko-śląskich współdzielni raiffeisenowskich Nr. 4). Katowice 1923.

Sprawozdanie Związku polsko-śląskich spółdzielni Raiffeisena w Katowicach za r. 1925. („Czasopismo Spółdzielni Rolniczych“ Nr. 14). Warszawa 1926.

Sprawozdanie Pol. Związku Rew. Spółdzielni kredytowych za rok 1921. (Część I.: Powstanie Związku. — Część II. i III.: sprawozdawcza). Warszawa 1922.

Sprawozdanie Pol. Związku Rew. Spółdzielni kredytowych za rok 1922 i 1923. Warszawa 1923/24.

Sprawozdanie Związku Spółdzielni Polskich za rok 1924. (Część I.: Sprawozdanie ogólne. — Część II. Działalność Związku. — Część III. Sprawozdanie rachunkowe. — Część IV. Tablice statystyczne). Warszawa 1925.

- Sprawozdanie z Walnego Zgromadzenia Zw. Rew. Spółdz. Kred.** w Warszawie. („Poradnik Spółdzielni Kredytowych“ Nr. 7). Warszawa 1923.
- Sprawozdanie Lubelskiego Tow. Wzajemnego Kredytu** za rok 1916. Lublin.
- Sprawozdania Związku Spółek śląskich** za lata 1914, 1915, 1916, 1917.
- Sprawozdanie Towarzystwa Oszczędności i Zaliczek w Cieszynie.** Cieszyn 1921.
- Sprawozdanie z działalności Spółek oszczędności i pożyczek** w Małopolsce za lata 1918 i 1919. Lwów 1921.

3) Sprawozdania dotyczące spółdzielni handlowo-rolniczych i innych:

- Sprawozdania Centrali Spółdzielczych Stowarzyszeń Rolniczo-Handlowych w Warszawie** za lata 1919, 1920, 1921, 1922, 1923, 1924. Warszawa.
- Sprawozdanie Centrali Spółdz. Stow. Roln. - Handl. w Warszawie** za rok 1925. („Czasopismo Spółdzielni Rolniczych“ z dnia 1 maja 1926. Nr. 13). Warszawa 1926.
- Sprawozdanie Zjednoczenia Związków Spółdzielni Rolniczych Rzeczypospolitej Polskiej** w Warszawie za czas od 1 X. do 31 XII. 1924. („Czasopismo Spółdzielni Rolniczych“ z 30 kwietnia 1925. Nr. 12). Warszawa 1925.
- Sprawozdanie Zjednoczenia Związku Spółdzielni Rolniczych Rz. Pols.** za rok 1925. („Czasopismo Spółdzielni Rolniczych“ z dnia 11 maja 1926. Nr. 11). Warszawa 1926.
- Sprawozdanie Związku Rewizyjnego Polskich Spółdzielni Rolniczych** za rok 1923. („Czasopismo Spółdzielni Rolniczych“ Nr. 10—11). Warszawa 1924.
- Sprawozdanie Związku Rew. Pols. Spółdz. Roln. w Warszawie** za rok 1924. („Czasopismo Spółdzielni Rolniczych“ z 30 kwietnia 1925. Nr. 12). Warszawa 1925.
- Sprawozdanie Związku Rew. Pols. Spółdz. Roln. w Warszawie** za rok 1925. („Czasopismo Spółdzielni Rolniczych“ z 11 maja 1926. Nr. 14). Warszawa 1926.
- Sprawozdanie z czynności i zamknięcia rachunków Związku Rewiz. Polskich Spółdzielni Rolniczych** w Warszawie

za rok 1925. (Nakładem Zw. Rew. Pols. Spółdz. Roln.).
Warszawa 1926.

Sprawozdanie Związku Rewizyjnego Spółek Rolniczych w Krakowie za lata 1918/19 — 1919/20 — 1920/21. (Cz. I. Sprawozdanie z działalności. — Cz. II. Statystyka Spółek Rolniczych — Cz. III. Statut Zw. Rew. Spółdzielni Rolniczych w Krakowie). Nakładem Zw. Rew. Spółek Roln. Kraków 1922.

Sprawozdania Związku Rew. Spółdzielni Rolniczych w Krakowie za lata 1921, 1922, 1923. Kraków.

Sprawozdanie z działalności Związku Rew. Spółdzielni Rolniczych w Krakowie za rok 1924. („Czasopismo Spółdzielni Rolniczych“ z 30 kwietnia 1925 Nr. 12). Kraków — Warszawa 1925.

Sprawozdanie Związku Rew. Spółdzielni Rolniczych w Krakowie za r. 1925 („Czasopismo Spółdzielni Rolniczych“ z dnia 11 maja 1926 Nr. 14). Kraków—Warszawa 1926.

Sprawozdania Związku Ekonomicznego Kółek Rolniczych we Lwowie za lata 1911—1919. Lwów.

Sprawozdanie Związku Rew. Spółdzielni Kółek Rolniczych w Krakowie za lata 1920—1923. Kraków.

Sprawozdanie (V) Związku Rew. Spółdzielni Kółek Rolniczych w Krakowie za rok 1924. (Nakł. Zw. Rew. Sp. K. R.) Lwów 1926.

Sprawozdanie (I) Związku Rew. Stowarzyszeń Zarobkowo-Gospodarczych Kółek Rolniczych w Krakowie za rok 1920. (Cz. I. Sprawozdanie, rozwój i działalność. — Cz. II. Statystyka Stowarzyszeń Związkowych: 1. Związek ekonomiczny Kółek Rolniczych jako centrala handlowa. 2. Składnice i sklepy Kółek Rolniczych. — Cz. III. Referaty). Str. 80. Kraków 1921.

Sprawozdanie (II) Związku Rew. Stow. Zarobkowo-Gospod. Kółek Rolniczych w Krakowie za r. 1921. (Cz. I. Sprawozdanie Związku. — Cz. II. Statystyka. — Cz. III. Referaty. — Cz. IV. Statut). Str. 74. Kraków 1922.

Sprawozdanie z czynności Związku Rew. Spółek handlowo-rolniczych we Lwowie za czas od lipca 1918 do 31 grudnia 1920. Lwów 1921.

Sprawozdanie Związku Rew. Spółek Rolniczo-Handlowych

przy **Towarzystwie Gospodarczem** we Lwowie za rok 1921. (Cz. I. Historia powstania Związku Rewizyjnego. Cz. II. Sprawozdanie. — Cz. III. Bilans. — Cz. IV. Dział statystyczny). Lwów 1922.

Sprawozdanie Związku Rewiz. Spółdzielni Roln.-Handl. we Lwowie za lata 1922 i 1923. Lwów 1923/24.

Sprawozdanie Związku Rew. Spółdzielni Rolniczo-Handlow. we Lwowie i statystyka spółdzielni związkowych za rok 1924. Lwów 1925.

(Sprawozdania) Roczniki Spółek oszczędności i pożyczek (systemu Raiffeisena) jakoteż **innych Spółek Rolniczych w Galicji** zostających pod Patronatem Wydziału Krajowego (opracowane przez Biuro Patronatu dla Spółek oszczędności i pożyczek pod redakcją Dra Franciszka Stefczyka). Lwów 1901—1918.

Sprawozdanie z działalności Kraj. Patronatu Spółek Rolniczych za lata 1919—1922 i statystyka Spółdzielni patronackich za lata 1920—1921. Str. 20. Lwów 1923.

Sprawozdanie z działalności Kraj. Patronatu Spółdzielni Rolniczych za rok 1923 i statystyka Spółdzielni patronackich za rok 1922. Lwów 1924.

Sprawozdanie z działalności Kraj. Patronatu Spółdzielni Rolniczych we Lwowie za rok 1924 („Czasopismo Spółdzielni Rolniczych“ z 30 kwietnia 1925 Nr. 12).

Sprawozdanie z działalności Kraj. Patronatu Spółdzielni Rolniczych za rok 1925. Lwów 1926.

Sprawozdania Związku Spółek Zarobkowych w W. Ks. Poznańskim i Prusach Zach. (później Związku Spółdzielni Zarobkowych i Gospodarczych). Poznań 1873—1925.

Sprawozdanie Zarządu Centrali Stowarzyszeń Rolniczo-Handlowych w Wilnie za rok 1922. Wilno 1923.

Sprawozdanie Centrali Spółdzielni Rolniczo-Handlowych w Wilnie za rok 1923. Wilno.

Sprawozdanie z czynności Spółki Handl. Rolników i Hodowców w Mościskach od 1 września 1917 do 31 grudnia 1918. Przemyśl 1919.

„**Ziarno**“ **Spółka Rolniczo-Handlowa** w Jarosławiu. Bilanse za 1918—1919. Jarosław.

- Sprawozdania z czynności Gal. Związku Mleczarskiego** we Lwowie. Lwów 1910—1921.
- Sprawozdanie Małopolskiego Związku Mleczarskiego** za rok 1924. („Czasopismo Spółdzielni Rolniczych“ z 20 kwietnia 1925 Nr. 11).
- Sprawozdanie Małopolskiego Związku Mleczarskiego** w Krakowie za rok 1925. („Czasop. Sp. Roln.“ z dnia 21 maja 1926 Nr. 15).
- Sprawozdania Związku Spółdzielni Mleczarskich i Jajczarskich** w Warszawie. Warszawa 1903—1924.
- Sprawozdanie Związku Spółdzielni Mleczarskich i Jajczarskich** w Warszawie za rok 1925. („Czasopismo Spółtek Roln.“ z dnia 21 maja 1926 Nr. 15).
- Sprawozdania Związku Spółdzielni Jajczarskich „Jajo“** w Krakowie za lata 1919—1923. Kraków.
- Sprawozdanie Związku Spółtek hod. drobiu „Jajo“** w Krakowie za rok 1919. Kraków 1924.
- Sprawozdanie Wydziału Mleczarskiego C. T. R.** za r. 1911. (Opracował Inż. Z. Chmielewski). Warszawa 1912.
-

- Sprawozdanie Syndykatu Rolniczego** jako Związku Rewizyjnego Spółtek Rolniczych za czas od 1 stycznia 1913 do 30 czerwca 1916. Kraków 1917.
- Sprawozdania Syndykatu Rolniczego** w Krakowie za lata 1917—1924. Kraków.
- Sprawozdanie Biura Spółtek Rolniczych** przy Komitecie Tow. Rolniczego w Krakowie. Kraków 1912.
- Sprawozdanie Komitetu Centralnego Wydziału Towarzystw Rolniczych** za rok 1914/15. Wiedeń 1915.
- Sprawozdanie i Bilans Składu i Biura komisowego Wileńskiego Tow. Rolniczego** za rok 1910. Wilno 1911.
-

- Sprawozdanie Związku Rew. Spółdzielni Pracowników państwowych, komunalnych i społecznych** w Warszawie za rok 1923. („Wspólna Praca“ — organ Związku Rew. Spółdzielni Pracow. Państw., Kom. i Społ. Nr. 1, 2, 3). Warszawa 1924.

- Sprawozdania z czynności i zamknięcia rachunków Centralnej Kasy Spółek Rolniczych** we Lwowie za lata 1909 do 1918. Lwów.
- Sprawozdania z czynności i zamknięcia rachunków Centralnej Kasy Spółek Rolniczych** za lata 1919–1925. Warszawa — Kraków — Lwów.
- Sprawozdanie Centralnego Tow. Rolniczego** w Królestwie Polskiem za rok 1910. Warszawa 1911.
- Sprawozdanie z działalności Zarządu Wojsk. Spółdzielni** Okręgu Korp. Nr. VI. we Lwowie za lata 1921–1924. Lwów.
- Sprawozdanie z działalności Związku Rew. Spółdzielni Wojskowych** w Warszawie („Społem“ Nr. 5. z r. 1924). Warszawa 1924.
- Sprawozdanie z działalności Związku Rew. Spółdzielni Wojskowych** za rok 1923. Str. 16. Warszawa 1924.
- Sprawozdanie wojskowego Stowarz. współdzielczego** w Warszawie za rok 1921. Str. 10. Warszawa 1922.
- Sprawozdanie Spółdzielni Akademickiej** za rok 1921. Str. 32. Warszawa 1922.
- Sprawozdanie z II. Zjazdu Pełnomocników Centr. Związku Spółdzielni Pracowników kolejowych.** Str. 48. Warszawa 1921.
- Sprawozdanie Centralnej Komisji Związków Zawodowych** z działalności i stanu Związków Zawodowych w r. 1920 i 1921. (C. K. Z. Z. w Polsce). Str. 182. Warszawa 1922.
- Sprawozdanie z działalności Spółdzielczego Instytutu Naukowego** w Krakowie za czas od chwili jego powstania t. j. od dnia 4. lipca 1919 do dnia 31. grudnia 1925. Kraków 1926.

Sokołowski Kazimierz. Związki rewizyjne Spółdzielni w Polsce. (Gł. Urz. Stat.). Str. 32. Warszawa 1923.

Starzewski Tadeusz Dr. Statystyka stowarzyszeń zarobkowych i gospodarczych w Galicji oraz sprawozdania Związku. Lwów 1874—1905.

- Statystyka Stowarzyszeń Spożywczych** należących do Warsz. Zw. Stow. Spoż. za lata 1911 i 1912 (w opracowaniu Stanisława Wojciechowskiego). Warszawa.
- Statystyka Stowarzyszeń Spożywczych** należących do Warsz. Zw. Stow. Spoż. za rok 1913 (w opracowaniu Wydziału Lustracyjnego Zw. Stow. Spoż.). Warszawa 1918.
- Statystyka Stowarzyszeń należących do Związku Pols. Stow. Spoż.** za dalsze lata — patrz wyżej pod: Sprawozdania Zw. Pols. Stow. Spoż.
- Statystyka Spółdzielni za rok 1924.** (Związek Spółdzielni Spożywców Rz. Pols.) Str. 174. Warszawa 1925.
- Statystyka Spółdzielni Rolniczo - Handlowych** za rok 1924. („Czasopismo Spółdzielni Rolniczych“ Nr. 33-34). Warszawa 1925.
- Statystyka Stowarzyszeń zarobkowych i gospodarczych** w Galicji i W. Ks. Krakowskiem za rok 1908. Lwów 1909.
- Statystyka i bilanse kas spółdzielczych** za rok 1924. („Czasopismo Spółdzielni Rolniczych“ z dnia 30 grudnia 1925. Nr. 36). Warszawa 1925.
- Statystyka i bilanse Spółdzielni Mleczarskich, Jajczarskich i innych** za rok 1924. („Czasopismo Spółdzielni Rolniczych“ z dnia 20 grudnia 1925 Nr. 34). Warszawa 1925.
- Statystyka Spółdzielni Wojskowych** za rok 1924. (Wyd. Związku Rew. Spółdzielni Wojskowych). Warszawa 1926.
- Statystyka Spółdzielni Związku Stowarzyszeń Zarobkowych i Gospodarczych** we Lwowie (opracowana pod red. Wład. Jennera). Wyd. Zw. Stow. Zar. i Gosp. we Lwowie. Lwów 1926.
- Stolarski Błażej.** Sługosice. (Monografia wsi polskiej). Nakł. Centr. Związku Kółek Rolniczych. Str. 240. Warszawa.
- Uchwały zjazdów przedstawicieli Stowarzyszeń Spożywców** b. Król. Kongresowego 1908—1919. (Wyd. Zw. Pols. Stow. Spoż.). Warszawa 1920.
- Wojciechowski Stanisław.** Statystyka Stowarzyszeń Spożywczych należących do Warsz. Zw. Stow. Spoż. za 1911 rok. Warszawa 1912.
- Wojciechowski Stanisław.** Statystyka Stowarzyszeń Spożywczych należących do Warsz. Zw. Stow. Spoż. za 1912 rok. Warszawa 1913.

Tomaszewski Władysław. Bank Związku Spółek Zarobkowych 1886—1910. Poznań 1911.

— Pół wieku Polskich Spółek Zarobkowych. Poznań 1912.

Towarzystwa współdzielcze kredytowe w Król. Polskiem w latach 1905—1908. („Komisja Współdzielcza“ III). Warszawa 1910.

Zgórski A. Dr. Pierwsze roczne sprawozdanie komitetu Głównego Zw. Spółek Zarobkowych polskich. Lwów 1872.

Związek stowarzyszeń zarobkowych i gospodarczych 1874 do 1894. (Dwadzieścia lat Związku i stowarzyszeń zarobkowych i gospodarczych w Galicji). Lwów 1894.

DZIAŁ VIII.

Prawodawstwo spółdzielcze, statuty i regulaminy.

(Uwaga: Patrz także: Dział IX, Dodatek).

- Bońkowski S. E.** Projekt statutu i regulaminu zrzeszeń uczniowskich, mających na celu prowadzenie sklepów spółdzielczych. 1917.
- Chotomski Bolesław.** Wzór ustawy dla stowarzyszenia pożyczkowego w Chełmnie. Chełmno 1867.
- Dębski J. Dr.** Ustawa o łączeniu się spółdzielni. (Nakładem Zw. Rewiz. Spółdz. Kółek Roln. w Krakowie). Str. 53. Kraków.
- Degórski Franciszek.** Stanowisko prawne naszych stowarzyszeń. Poznań 1888.
- Doliński Dr.** Uwagi o ustawie spółdzielczej (odbitka). Str. 12. Warszawa.
- Domagalski Ignacy.** Projekt zmiany wzoru statutowego dla stowarzyszeń związkowych i pożyczkowych. Str. 71. Lwów 1905.
- Grzegorzewski Marjan.** Reforma kas gminnych pożyczkowo-oszczędnościowych w Królestwie Polskiem. Str. 162. Kielce 1907.
- Jackowski Aleksander.** Z zakresu prawodawstw spółkowych u nas i gdzieindziej. (Wyd. T-wa Wyższych kursów handlowych). Str. 30. Warszawa 1908.
- Jenner Władysław.** Kodeks spółdzielczy. Zbiór ustaw i rozporządzeń dotyczących spółdzielni. (Przejrzał prof. Dr. A.

- Doliński, słowem wstępem zaopatrzył Janusz Kwieciński). Lwów 1926.
- Instrukcja dla spółek rolniczych**, należących do syndykackiego Związku Rewizyjnego. Kraków 1913.
- Instrukcja** o wykonywaniu Patronatu Wydziału Krajowego nad spółkami oszczędności i pożyczek. Lwów 1899.
- Instrukcja** prowadzenia ksiąg rachunkowych według wzoru Polskiego Związku Rew. Spółek Kred. Warszawa 1921.
- Instrukcje i regulaminy** spółek oszczędności i pożyczek, pozostających pod Patronatem Wydziału Kraj. Lwów 1912.
- Kirszrot - Prawnicki Józef**. Kredyt rolniczy ze stanowiska prawa obowiązującego. 8^o. Str. 12. Warszawa 1872.
- Kodeks spółdzielczy** — patrz wyżej pod: Jenner Władysław.
- Korosteński Zygmunt**. Związki stowarzyszeń i wyższa ich organizacja, oraz jej prawne podstawy. („Przegląd prawa i administracji“ XX rocznik). Lwów 1895.
- Kościński K.** Nowe prawo o stowarzyszeniach i zebraniach. Poznań 1907.
- Kwieciński Janusz**. Ustawa o spółdzielniach w dotychczasowej jej zastosowaniu. Warszawa.
- Lewicki Witold Dr.** Reforma ustawodawstwa spółdzielczego w Austrii. Lwów 1912.
- Piętak L. Dr.** O towarzystwach zarobkowych i gospodarczych według ustawy z dnia 9 kwietnia 1873, z uwzględnieniem odnośnych ustaw w Niemczech obowiązujących. Str. 238. Lwów 1874.
- Podręcznik dla stowarzyszeń albo spółek pożyczkowych** z uwzględnieniem ustawodawstwa niem. i austr. Napisał Z. M. (Dodatek I: Szkic rachunkowości dla Spółek pożyczkowych w dzielnicy pruskiej. Skreślił H. R. — Dodatek II: Poprawny przekład ustawy z dnia 4 lipca 1868). Str. 144. Poznań 1881.
- Prawodawstwo współdzielcze**. Dodatek za I kw. 1912 r. do dwutygodnika „Społem“. (Wyd. Warsz. Zw. Stow. Spoż.) Warszawa 1912.
- Prawo dotyczące spółek zarobkowych gospodarskich** z dnia 1 maja 1889. (Przetłómaczył Wyczyński). Poznań 1891.
- Projekt do ustaw** Banku Związku Spółek Zarobkowych. Poznań 1885.

- Projekt ustawy o spółdzielniach.** Opracowanie Komisji rządowej Ministerstwa Skarbu. (Nakład Sejmu Ustawodawczego Rzp. Pol.) Warszawa 1919.
- Protokół z obrad ankiety międzydzielnicowej nad projektem ustawy o spółdzielniach.** (Wyd. Ministerstwa Skarbu). Warszawa 1919.
- Przepisy prawne dotyczące товариств drobnego kredytu.** Str. 68. Warszawa 1912.
- Regulamin Banku Związku Spółek Zarobkowych dla spółek.** Poznań 1912.
- Skalkowski Tadeusz.** Reforma ustawy o stowarzyszeniach. Lwów 1896.
- Słuszkiewicz Zdzisław.** Zbiór ustaw i rozporządzeń dotyczących stowarzyszeń zarobkowych i gospodarczych, założonych na zasadzie ustawy z 9 kwietnia 1873. Str. XI + 240. Lwów 1904.
- Statuty** — patrz także niżej pod: Ustawy.
- Statut spółdzielni (wzór).** Nakładem Związku Spółdzielni Zar. i Gospod. Poznań 1922.
- „ **Związku Polskich Stowarzyszeń Spożywców.** Nakład. Zw. Pol. Stow. Spoż. Warszawa.
- „ **Spółdzielczego Stowarzyszenia Spożywców.** Nakł. Zw. Pol. Stow. Spoż. Warszawa 1921.
- „ **Centrali Stow. Spożyw. Robotników Chrześcijańskich** w Warszawie. Nakł. Centr. Stow. Spoż. Rob. Chrześc. Warszawa.
- „ **Związku Rewizyjnego Spółek rolniczo-handlowych** przy Gal. Tow. Gospod. we Lwowie. (Nakł. Zw. Rewiz. Sp. roln.-handl. przy Gal. Tow. Gosp.) Lwów 1918.
- „ **i regulamin Tow. Kółek Rolniczych** we Lwowie. Nakł. Zarz. Gł. Tow. Kółek Rol. Lwów 1914.
- „ **Związku Rewizyjnego Spółdzielni Wojskowych.** Nakł. Zw. Rew. Spółdz. Wojsk. Warszawa 1924.
- „ **i regulaminy Związku Rew. Spółdzielni Wojskowych.** (Nakł. Zw. Rew. Spółdz. Wojsk.) Warszawa 1925.
- „ **Centralnej Kasy Spółek Rolniczych.** Nakł. Centr. Kasy Sp. Rol. Lwów 1921.
- „ **Związku żydowskich Towarzystw spółdzielczych** w Polsce. Warszawa 1925.

- Statut Patronatu Spółdzielni budowlanych.** Str. 10. Warszawa 1920.
- „ **Towarzystwa Instytutu Współdzielczego.** Kraków.
- „ **organizacyjny Współdzielczego Instytutu Naukowego** w Krakowie. Kraków.
- „ **Towarzystwa Kooperatystów.** Lwów 1912.
- „ **Krzemieńskiego Towarzystwa popierania wiedzy** spółdzielczej. Krzemieniec.
- „ **Hurtowni Spółek Spożywców.** Str. 23. Poznań 1921.
- „ **Związku Lustratorów i Instruktorów Spółdzielni** w Rzeczypospolitej Polskiej. Warszawa 1922.
- „ **„Lnu“** Stow. zar. z o. p. w Krakowie. Lwów.
- „ **„Zgody“** spółdzielni spożywców (wzór). Nakł. Związku Spółdz. Zar. i Gosp. Poznań 1922.
- „ **„Rolnika“**, spółdzielni rolniczo-handlowej (wzór). Nakł. Zw. Spółdz. Zar. i Gosp. Poznań 1922.
- „ **Syndykatu Rolniczego.** Nakł. Synd. Rol. Kraków 1913.
- Stefczyk Franciszek Dr.** Podatki i należitości skarbowe w zastosowaniu do spółek oszczędności i pożyczek. Str. 22. Lwów 1900.
- Szamarzewski Augustyn ks.** Projekt do ustaw wzorowych dla spółek pożyczkowych. Poznań 1875.
- Twarecki Leon.** Ustawa o spółdzielniach (z dnia 29 października 1920, Dz. Ust. R. P. Nr. 111). Lwów 1921.
- Ustawa o spółdzielniach** z dnia 29 października 1920 (Dz. U. Nr. 111 poz. 733). (Wyd. Zw. Pol. Stow. Spoż.) Warszawa 1920.
- Ustawy i instrukcje dotyczące spółdzielni.** Wydanie Zw. Pol. Stow. Spoż. Str. 68. Warszawa 1925.
- Ustawa normalna Towarzystwa pożyczkowo-oszczędnościowego**, zatwierdzona przez Min. Skarbu 14/27 września 1905 ze zmianami. Warszawa 1912.
- Ustawa normalna Stowarzyszenia Spożywczego**, obowiązująca w b. Królestwie Kongresowem od dnia 14 czerwca 1904. Warszawa.
- Ustawa normalna Towarzystw Współdzielczych**, zatwierdzona przez Ministra Spraw Wewn. dnia 13/25 maja 1897 r. (Wyd. M. Arzta). Warszawa 1905.
- Ustawa normalna Towarzystw wzajemnej pomocy**, zatwier-

- dzona przez Min. Spr. Wewn. dnia 25 października 1904.
Warszawa 1905.
- Ustawy normalne Towarzystw kredytowych i pożyczkowo-oszczędnościowych z wyjaśnieniami.** Str. 79. Płock 1907.
- Ustawa Polskiego Związku Rewizyjnego Spółek Kredytowych.** Warszawa.
- Ustawa Pragskiego Stowarzyszenia Spożywców w Warszawie i pow.** Warszawa 1907.
- Ustawa Spółki spożywczej i oszczędności.** Statut des Consum- ud Sparrvereines. Mikołów 1877.
- Ustawa Stowarzyszenia Spożywczego „Chleb“ w Warszawie** (projekt) Warszawa 1906.
- Ustawa Stowarzyszenia Spożywczego dla pracujących na Dr. Żel. Iwangrodzko-Dąbrowskiej.** Radom 1887.
- Ustawa Stowarzyszenia Spożywczego w Sandomierzu** (gub. Radomskiej). Radom 1889.
- Ustawa Stowarzyszenia Spożywczego w Warszawie** pod nazwą „Merkury“. Warszawa 1909.
- Ustawa Warszawskiego Związku Stowarzyszeń Spożywczych,** zatwierdzona w Petersburgu 18 stycznia 1911 r.
- Ustawa Towarzystwa Kooperatystów.** Warszawa 1906.
- Ustawa Towarzystw pożyczkowo - oszczędnościowych.** (Odbitka z „Siły“ Nr. 4 z r. 1917). Nakładem Banku Towarzystw Spółdzielczych. Warszawa 1917.
- Ustawa Tow. Akc. Banku Związku Spółek Zarobk. i Gosp.** Poznań 1905.
- Ustawy Związku Spółdzielni Zarobkowych i Gospodarczych.** Poznań 1920.
- Wojciechowski Stanisław.** Prawodawstwo o kooperatywach. (Dodatek za II kw. 1912 r. do dwutygodnika „Społem“). Wyd. Warsz. Zw. Stow. Spoż. Warszawa 1912.
- Wróblewski Stanisław Prof. Dr.** Ustawa o spółdzielniach z dn. 29 października 1920 roku. Dz. Ust. Nr. 111 poz. 733, wraz z rozporządzeniami wykonawczymi. Str. 161. Kraków 1921.
- Wyczyński W.** Projekt polskiego prawa o spółkach spółdzielczych. Warszawa 1918.
- Prawo dotyczące spółek zarobkowych i gospodarczych z dnia 1 maja 1889. (Tłómaczenie z niem.) Poznań 1891.

Wyczyński W. Prawa dotyczące spółek zarobkowych i gospodarczych. Poznań 1917.

Z. M. Rzecz o lichwie. Ustawy opatrzone uwagami. Poznań 1894.

— Podręcznik dla stowarzyszeń albo spółek pożyczkowych z uwzględnieniem ustawodawstwa niem. i austr. Str. 144. Poznań 1881.

DZIAŁ IX.

Czasopisma, roczniki i bibliografie spółdzielcze.

1) Polskie czasopisma spółdzielcze:

(Uwaga: Czasopisma nieoznaczone liczbą bieżącą obecnie już nie wychodzą)

1. **„Rzeczpospolita Spółdzielcza“** — miesięcznik poświęcony sprawom kooperacji i związanym z nią zagadnieniom społecznym i gospodarczym. Wyd. Związku Spółdzielni Spożywców Rzp. Pol. Warszawa, ul. Nowogrodzka 21. Wychodzi od 1 stycznia 1921.
2. **„Społem“** — dwutygodnik poświęcony praktyce spółdzielni spożywców. Organ Związku Spółdzielni Spożywców Rzp. Pol. Warszawa - Mokotów, ul. Grażyny 13.

Wydawnictwo „Społem“ zostało rozpoczęte przez Tow. Kooperatystów w Warszawie w październiku 1906 r. pod redakcją Stanisława Wojciechowskiego

3. **„Spółnota“** — pismo tygodniowe spożywców. Wyd. Związku Spółdzielni Spożywców Rzp. Pol. Warszawa - Mokotów, ul. Grażyny 13. Wychodzi od r. 1921.
4. **„Poradnik Spółdzielni“** — dwutygodnik dla spraw spółdzielczych. Organ Unji Związków Spółdzielczych w Polsce (wychodzący zamiast czasopism: „Poradnik Spółdzielni“ — „Poradnik Spółdzielni Kredytowych“ — „Siła“ — „Odrodzenie“). Poznań, plac Wolności 18.

„Poradnik Spółdzielni“, początkowo organ Związku Spółdzielni Zarobkowych i Gospodarczych w Poznaniu, później został także organem Związku Stowarzyszeń Zarobkowych i Gospodarczych w Lwowie i Związku Rewizyjnego Polskich Spółdzielni Kredytowych w Warszawie. Z powstaniem Unji Związków Spółdzielczych przemienił się na organ Unji, w skład której wchodzi obok wyżej wymienionych Związków nadto Związek Rewizyjny Spółdzielni Kółek Rolniczych w Krakowie.

Dodatek: „Robotnik - Spółdzielca“, wychodzący od roku 1924.

5. „Czasopismo Spółdzielni Rolniczych“ — organ Zjednoczenia Związków Spółdzielni Rolniczych Rzp. Pol. w Warszawie. Wychodzi trzy razy na miesiąc. Warszawa, ul. Mazowiecka 9.

„Czasopismo Spółek Rolniczych“, jako organ Patronatu Spółek Rolniczych we Lwowie i Centralnej Kasy Spółek Rolniczych założone zostało w r. 1904 przez s. p. Dra Franciszka Stefczyka. Redagowali je kolejno s. p. Dr. Stefczyk, Wincenty Badura i Leon Twarecki. Jako „Czasopismo Spółdzielni Rolniczych“ wychodziło następnie przez lat 8 w Warszawie 3 razy na miesiąc, jako organ Związku Rewizyjnego Polskich Spółdzielni Rolniczych, tudzież jako organ Centralnej Kasy Spółek Rolniczych, Centrali Spółdz. Stowarzyszeń Rolniczo-Handlowych i Związku Spółdzielni Mleczarskich i Jajczarskich w Warszawie. Redakcja w różnych okresach spoczywała w rękach pp. Załuskiego, Dra F. Wadowskiego i J. Bieleckiego.

„Czasopismo Spółdzielni Rolniczych“ wydawane jest obecnie 3 razy na miesiąc w Warszawie jako organ Zjednoczenia Związków Spółdzielni Rolniczych Rzp. Pol. przez Komitet redakcyjny, który stanowią: W. Badura, J. Bielecki, Prof. Fr. Bujak, Inż. Z. Chmielewski, H. Smoliński, M. Strzetelski, L. Twarecki, S. Zabłocki i P. Załuski.

6. „Przewodnik Spółdzielczy“ — organ Związku Rewizyjnego Spółdzielni Kółek Rolniczych w Krakowie. Wydawca: Związek Rew. Spółdzielni Kółek Rol. Lwów, ul. Mickiewicza 26.
7. „Społem“ — Wojskowy Przegląd Spółdzielczy — organ Związku Rew. Spółdzielni Wojskowych i Wojskowego Zjednoczenia Spożywczego. Wychodzi 2 razy na miesiąc. Komitet redakcyjny — Warszawa, ul. Nalewki 2a.

Wydawnictwo „Społem — Wojskowy Przegląd Spółdzielczy“ podjęte we formie dwutygodnika z końcem 1922 r. przez Centralną

Spółdzielnię Wojskową przejął w r. 1923 Związek Rewizyjny Spółdzielni Wojskowych, opierając je na współpracy z redakcją „Spółtem“, organu Związku Spółdzielni Spożywców Rzp. Pol.

8. **„Głos Spożywców“** — miesięcznik. Organ Związku Spółdzielni Zarobkowych i Gospodarczych. Nakładem Unji Związków Spółdzielczych w Polsce. Poznań, plac Wolności 18.
9. **„Jedność“** — dwutygodnik, organ Stowarzyszenia Spółdzielczego „Jedność“. Częstochowa, ul. Stradomska 6.
10. **„Spółdzielca Lubelski“** — dwutygodnik poświęcony sprawom spółdzielczym i oświatowym. Organ Wydziału Społeczno - Wychowawczego Lubelskiej Spółdzielni Spożywców. Lublin, ul. Zomojska 10.
11. **„Ruch Spółdzielczy“** — dwutygodnik. Organ Związku Rew. Żydowskich Tow. Spółdzielczych. Warszawa, ul. Elekoralna 19.
12. **„Pracownik Spółdzielczy“** — miesięcznik. Organ Związku Pracowników Spółdzielczych Rzp. Pol. Warszawa, ul. Nowogrodzka 21.
13. **„Kooperatysta“** — miesięcznik. Organ Polskiego Stowarzyszenia Kooperatystów w Ameryce. Detroit, Mich., Stany Zjedn. Ameryki Półn. (U. S. A.) 651—7. Grand-Avenue.
14. **„Przegląd Współdzielczy“** — miesięcznik. Organ Związku Polskich Stowarzyszeń Spożywczych na Śląsku (w Czesłowacji). M. Ostrawa, ul. Kolejowa 98.

Jako dodatek do „Przeglądu Współdzielczego“ wychodzi „Pracownik Współdzielczy“, miesięcznik, poświęcony sprawom wychowawczym, naukowym i zawodowym, dotyczącym pracowników handlowych i przemysłowych, zatrudnionych w kooperatywach robotniczych.

„Odrodzenie“ — tygodnik. Organ Związku Stowarzyszeń Zarobkowych i Gospodarczych. Lwów, ul. Akademicka 4.

Czasopismo „Odrodzenie“ powstało w dniu 1 stycznia 1909 r. we Lwowie z dwóch oddzielnych pism: „Związek“ i „Przewodnik Przemysłowy“. Uwzględniało ono w programie swym, obok zagadnień spółdzielczości kredytowej, także w pewnym zakresie zagadnienia spółdzielczości spożywczej i rozwój przemysłu krajowego.

Najstarszem w Polsce czasopismem spółdzielczem było wydawnic-

two „Związek“, którego pierwszy numer pojawił się we Lwowie w dniu 21 lutego 1874 r., przygotowując grunt do konsolidacji ruchu spółdzielczego i do stworzenia organizacji związkowej. Pismo to, pozostające pod redakcją Dra Adolfa Zgórskiego, poprzedziło powstanie Związku Stowarzyszeń Zarobkowych i Gospodarczych we Lwowie, stając się jego organem i przekształcając się w roku 1909 na „Odrodzenie“. W roku 1914 obok „Odrodzenia“ powstaje nowe pismo dla stowarzyszeń spółdzielczych p. t. „Zjednoczenie“, pozostające pod wspólną z „Odrodzeniem“ redakcją Edwarda Milewskiego.

Z powstaniem państwa polskiego pismo „Odrodzenie“ łączy się w roku 1922 z „Poradnikiem Spółdzielni Kredytowych“, wychodzącym w Warszawie jako organ Polskiego Związku Rewizyjnego Spółdzielni Kredytowych w Warszawie, zamiast pism „Siła“ i „Odrodzenie“.

„Siła“ — organ Polskiego Związku Rew. Spółdzielni Kredytowych. Miesięcznik poświęcony sprawom Spółek Kredytowych oraz zagadnieniom pieniężnym. Warszawa ulica Jasna 1.

Czasopismo „Siła“ wychodziło od r. 1917 do r. 1922. Numer pierwszy pojawił się w sierpniu 1917 r. jako miesięcznik poświęcony sprawom Spółek Kredytowych, wydawany przez Bank Towarzystw Spółdzielczych w Warszawie pod redakcją Antoniego Rządu. Od 1 stycznia 1919 t. j. w trzecim roku swego istnienia wychodzi jako organ Polskiego Związku Rew. Spółek Kredytowych. Redakcja „Siły“ spoczywa później w rękach Antoniego Kleniewskiego. W listopadzie 1922 r. czasopismo „Siła“ przestaje wychodzić, łącząc się z bratnim organem Związku Stowarzyszeń Zarobkowych i Gospodarczych we Lwowie „Odrodzenie“ (dawniej „Związek“) we wspólny organ w Warszawie pod nazwą „Poradnik Spółdzielni Kredytowych“.

„Poradnik Spółdzielni Kredytowych“ — dwutygodnik poświęcony sprawom spółdzielni kredytowych i zagadnieniom pieniężnym. Organ Polskiego Związku Rew. Spółdzielni Kredytowych w Warszawie i Związku Stowarzyszeń Zarobkowych we Lwowie, wychodzący w zamian czasopism „Siła“ i „Odrodzenie“. Warszawa, ul. Jasna 1.

Numer pierwszy „Poradnika Spółdzielni Kredytowych“ pojawił się dnia 1 listopada 1922 r. Redakcja spoczywała w rękach Antoniego Kleniewskiego. Pismo to przestało wychodzić z dniem 1 lutego 1924, a w jego miejsce organem Związku Spółdzielni Polskich i wszystkich zrzeszonych w „Unji Związków Spółdzielczych w Polsce“ instytucyj jest od tej daty „Poradnik Spółdzielni“. (Patrz wyżej pod 4).

„Poradnik dla Spółek“ — miesięcznik. Organ Związku Spółdzielni Zarobkowych i Gospodarczych. Poznań, Aleja Marcinkowskiego 26.

Pierwszym organem Związku Spółek Zarobkowych i Gospodarczych w W. Ks. Poznańskim i Prusach Zachodnich było czasopismo *„Ruch Społeczno-ekonomiczny“*, które wychodziło w Poznaniu od r. 1875 do 1881. Po dziesięcioletniej przerwie, podczas której przyszło do konsolidacji związkowego ruchu spółdzielczego b. dzielnicy pruskiej, ukazał się w listopadzie 1892 r. w Toruniu pierwszy numer *„Poradnika dla Spółek“*. Pismo to, jako organ związkowy, wychodziło co cztery tygodnie w Poznaniu pod dewizą: „Narody, które nie umieją pracować i oszczędzać, znikną z powierzchni ziemi“.

Z powstaniem Państwa polskiego *„Poradnik dla Spółek“*, stosownie do nowo ustalonej terminologii, z dn. 1 stycznia 1923 r. zmieniła swą nazwę na *„Poradnik Spółdzielni“*. Z dniem 15 lutego 1924 r. *„Poradnik Spółdzielni“* łączy się z warszawskim *„Poradnikiem Spółdzielni Kredytowych“*, wychodząc w Poznaniu pod tą samą nazwą, jako organ trzech skonsolidowanych Związków we Lwowie, Warszawie i Poznaniu, w zamian za czasopisma: *„Związek — Odrodzenie“*, *„Siła — Poradnik Spółdzielni Kredytowych“* i *„Poradnik dla Spółek“*. Gdy w listopadzie 1924 r. na Kongresie Spółdzielni w Poznaniu powstała „Unja Związków Spółdzielczych w Polsce“, *„Poradnik Spółdzielni“* został organem Unji. (Patrz wyżej pod 4).

Jako dodatek pojawiał się: *„Dział Spółdzielni Spożywców“*, który z dniem 1 lipca 1920 r. zmienił swą nazwę na osobny stałe wychodzący dodatek *„Głos Spożywców“*.

„Przegląd Współdzielczy“ — miesięcznik. Organ Komisji Współdzielczej. Warszawa ul. Chmielna 13 m. 2.

Czasopismo to było poświęcone stowarzyszeniom drobnego kredytu. Redaktor i wydawca J. Rzętkowski. Numer pierwszy pojawił się dnia 15 listopada 1912.

„Spółdzielnia“ — miesięcznik społeczno-ekonomiczny i organ okręgowego Tow. Rolniczego w Jaśle.

Wydawca: Składnica Kółek Rolniczych i Spółki rolnicze w Jaśle. Odpowiedzialny redaktor Dr. Antoni Walaszek. Numer pierwszy pojawił się w grudniu 1920 r.

„Stowarzyszenia Rolnicze“ — miesięcznik. Organ Związku Rewizyjnego Polskich Stowarzyszeń Rolniczych. Warszawa, ul. Kopernika 30.

Redaktor P. Załuski. Numer pierwszy pojawił się w styczniu 1920.

- „**Czasopismo dla Spółek Rolniczych**“ — miesięcznik. Organ Patronatu Spółek Oszczędności i Pożyczek. Lwów, ulica Mickiewicza 3. (Patrz wyżej pod 5).
- „**Kooperacja**“ — czasopismo Wileńskiego Związku Kooperatyw. Wilno, Mała Pohulanka 12.
- „**Ruch Spółdzielczy**“ — dodatek miesięczny „Gońca Codziennego“, pod kierunkiem Aleksandra Szklennika. Wilno, ul. Wileńska 18.

Redaktor i wydawca B. Pawłowicz. Pierwsze numery pojawiły się w r. 1910.

- „**Życie Spółdzielcze**“ — miesięcznik poświęcony sprawom kooperacji pod kierunkiem Aleksandra Szklennika. Wilno, ul. Wileńska 18. (Administracja „Gońca Codziennego“).

Redaktor i wydawca Klemens Klimont. Numer pierwszy pojawił się w styczniu 1911 r.

- „**Spójnia**“ — miesięcznik. Organ Włościańskiego Okręgowego Stowarzyszenia Spożywczego w Rawie Mazowieckiej.
- „**Kooperatywa**“ — dwutygodnik. Organ Stowarzyszeń Spożywców Okręgu Łódzkiego. Wyd. Łódź 1918.
- „**Przegląd Współdzielczy**“ — dwutygodnik. Organ Towarzystw Współdzielczych w Królestwie Polskiem. Wyd. Warszawa 1902—1906 r.
- „**Zjednoczenie**“ — miesięcznik. Organ Zjednoczonych Stowarzyszeń Spożywczych i Wytwórczo - Spożywczych. Wyd. Lwów.
- „**Łączność Spółdzielcza**“ — organ Kom. Międzystow. prop. Spół. Warszawa, ul. Chłodna 45.
- „**Komunikat Wojsk. Stow. Spółdz.**“ — Warszawa, Krakowskie Przedmieście 59.
- „**Komunikat Spółdzielczy — Nasza Praca**“ — dwutygodnik Stow. Spółdz. prac. państw. i komun. Lublin, ul. Kołłątaja 4.

Redaktor Stefan Czarniecki. Czasopismo to wychodziło od r. 1921.

- „**Wspólna Praca**“ — organ Związku Rew. Spółdzielni Pracowników Państwowych, Komunalnych i Społecznych, dwu-

tygodnik poświęcony szerzeniu idei kooperacji wśród pracowników państwowych, komunalnych i społecznych. (Redaktor Z. Kmita). Warszawa, ul. Nowogrodzka 21.

Bratni organ „Społem”. Czasopismo „Wspólna Praca” wychodziło od r. 1922 do r. 1925.

„**Kolejarz — Spółdzielca**” — dwutygodnik. Organ Centralnego Związku Spółdzielni Pracowników Kolejowych. Warszawa, ul. Leszno 142.

Redaktor Józef Grylowski. Czasopismo to wychodziło od r. 1919.

„**Przewodnik Spółdzielni Budowlanych**” — miesięcznik. Organ Związku Spółdzielni Budowlanych. Warszawa, Aleje Jerozolimskie 41.

„**Spółdzielca**” — pismo poświęcone sprawom kooperacji robotniczej i polityce gospodarczej proletariatu, dwutygodnik. Organ Związku Robotniczych Stowarzyszeń Spółdzielczych. Warszawa, ul. Wolska 44.

Redaktor Zygmunt Zaremba. Pismo to wychodziło od r. 1919 jako dodatek do „Spółdzielcy” wychodził raz na miesiąc: „*Pracownik Spółdzielczy*”, jako organ Związku Zawodowego pracowników kooperatyw Rzp. Pol. Numer pierwszy tego pisma pojawił się w lipcu 1923. Od roku 1926 „*Pracownik Spółdzielczy*” wychodzi jako samodzielne czasopismo. (Patrz wyżej pod 12).

„**Świat Pracy**” — tygodnik. Organ Związku Robotniczych Stowarzyszeń Spółdzielczych. Warszawa, ul. Wolska 44.

Czasopismo to zaczęło wychodzić od r. 1920 zamiast czasopisma „*Spółdzielca*”.

„**Robotniczy Przegląd Gospodarczy**” — miesięcznik poświęcony polityce gospodarczej proletariatu, wydawany przez Związek Robotniczych Spółdzielni Spożywców i Komisję Centralną Zw. Zaw. w Polsce. Warszawa, ul. Wolska 44.

Redakcja: Dr. Adolf Krieger, Marjan Nowicki, Zygmunt Zaremba i Antoni Zdanowski. Numer pierwszy pojawił się d. 1 stycznia 1924 r.

- „**Budujmy Polskę od dołu!**“ — jednodniówka. Wyd. Warsz. Zw. Stow. Spoż. Warszawa, czerwiec 1918.
- „**Kooperacja na Kujawach**“ — jednodniówka. Wyd. Włocławek, wrzesień 1917.
- „**Społem**“ — jednodniówka. Wyd. Warsz. Zw. Stowarz. Spoż. Warszawa, styczeń 1914.
- „**Społem**“ — jednodniówka. Wyd. Warsz. Zw. Stowarz. Spoż. Warszawa, marzec 1914.
- „**Współdzielczość na Kujawach**“ — jednodniówka. Wyd. Włocławek, sierpień 1917.

2. Roczniki i kalendarze spółdzielcze :

- Kalendarze Spółdzielcze.** (Wydawn. Zw. Pol. Stowarz. Spoż.). Warszawa 1905 i t. d.
- „**Społem!**“ **Kalendarz Spółdzielczy na 1919 rok.** (Wydawn. Związku Stow. Spoż.). Str. 160. Warszawa 1918.
- „**Społem!**“ **Kalendarz Spółdzielczy na 1920 rok.** (Nakładem Polskich Stow. Spoż.). Str. 144. Warszawa 1919.
- Kalendarz Spółdzielczy na 1922 rok.** (Wydawnictwo Wydziału Prop. Zw. Pol. Stow. Spoż.). Str. 295. Warszawa 1921.
- Kalendarz Spółdzielczy na 1923 rok.** (Wydział Prop. Związku Pol. Stow. Spoż.). Warszawa 1922.
- Kalendarz Spółdzielczy na rok 1924.** (Wydział Prop. Związku Pol. Stow. Spoż.). Str. 187. Warszawa 1923.
- Kalendarz Spółdzielczy na rok 1925.** (Wydział Prop. Związku Pol. Stow. Spoż.). Str. 180. Warszawa 1924.
- Kalendarz Spółdzielczy na rok 1926.** (Wydział Społeczno-Wychowawczy Związku Spółdzielni Spoż. Rz. P.). Str. 180. Warszawa 1925.
- Kieszonkowy Kalendarz Spółdzielczy 1923.** Rok pierwszy. Wyd. Zw. Pol. Stow. Spoż. Warszawa 1923.
- 1924. Rok drugi. Wyd. Zw. Pol. Stow. Spoż. Warszawa 1924.
- 1925. Rok trzeci. Wyd. Zw. Pol. Stow. Spoż. Warszawa 1925.
- 1926. Rok czwarty. Wyd. Zw. Pol. Stow. Spoż. Warszawa 1926.

- „**Ku przyszłości**“. Rocznik spółdzielczy 1916. Lublin 1917.
- Rocznik (I) Banku Towarzystw Spółdzielczych** w Warszawie za pierwszy okres działalności od 20 stycznia do 31 grudnia 1910. Str. 75. Warszawa 1911.
- Roczniki Banku Towarzystw Spółdzielczych** za lata 1911 do 1922. Warszawa 1912—1923.
- Rocznik Centralnego Tow. Rolniczego** za lata 1914 do 1918. Nakł. C. T. R. Warszawa 1920.
- Rocznik Centrali Współdzielczych Stow. Rolniczo-Handlowych.** (W opracowaniu M. Pankiewicza). Str. 195. Warszawa 1921.
- Rocznik Lubelskiego Stow. Spożywców.** Rok 1919 do 1921. Lublin 1920—1922.
- Rocznik Spółdzielczy Zw. Rob. Stow. Spoż.** Wydanie Związku Robotniczych Stowarzyszeń Spółdzielczych. Str. 115. Warszawa 1920.
- Rocznik „Społem“.** (Odbitka z kalendarza). Wydanie Zw. Pol. Stow. Spoż. Str. 112. Warszawa 1921.
- Roczniki Spółek oszczędności i pożyczek** (systemu Raiffeisena), jakoteż innych Spółek Rolniczych w Galicji, zostających pod Patronatem Wydziału Krajowego (opracowane przez Biuro Patronatu dla Spółek oszczędności i pożyczek, pod redakcją Dra Franciszka Stefczyka). Lwów 1901—1918.
- Rocznik statystyczny Związku Rewiz. Pol. Spółdzielni Rolniczych** za 1921 rok. Wyd. Zw. Rew. Pol. Spółdz. Roln. Str. 94. Warszawa 1923.
- Rocznik statystyczny Spółdzielni Rolniczych** za r. 1924. Wyd. Zjednoczenia Związków Spółdzielni Rolniczych Rzp. Pol. Warszawa 1925.
- Rocznik Warszawskiego Spółdzielczego Stowarzyszenia Spożywców** w Warszawie. Rok 1922. Str. 56. Warszawa 1923.
- Współdzielczy Kalendarz Robotniczy** na rok 1923. Wydanie Związku Pol. Stowarzyszeń Spoż. na Śląsku. Str. 93. M. Ostrawa 1922.

3. Bibliografie spółdzielcze :

- Bibliografia Polskiej Literatury Spółdzielczej**, zebrana staraniem Patronatu Związku Spółek Zarobkowych i Gospodarczych. Str. 21. Poznań 1907.
- Dąbrowski Fr.** Polska Bibliografia Spółdzielcza. (Kalendarz Spółdzielczy na rok 1921. Wyd. Zw. Pol. Stow. Spoż.) Warszawa 1920.
- Łagiewski Cezary.** Polskie piśmiennictwo współdzielcze. („Ekonomista“) 1916.
- Orsetti Marja.** Polecone wydawnictwa z zakresu kooperacji spożywców. (Odbitka z rocznika spółdzielczego „Ku przyszłości“). Wyd. Wyd. Społ. Wychow. przy Lubel. Stow. Spoż. Str. 12. Lublin 1917.
- Tymiński Emil.** Polska bibliografia kooperacyjna. (Kalendarz współdzielczy na rok 1913). Warszawa 1912.
-

DODATEK.

Przegląd wybranych artykułów „Rzeczpospolitej Spółdzielczej“

miesięcznika poświęconego sprawom kooperacji i związanym z nią zagadnieniom społecznym i gospodarczym (Warszawa, ul. Nowogrodzka 21), jakie pojawiły się dotychczas w temże czasopiśmie.

UWAGA: Cyfry w nawiasie, zamieszczone na pierwszym miejscu, oznaczają odnośny rocznik „Rzeczpospolitej“, na dalszem miejscu stronicę tegoż rocznika, na której odnaleźć można cytowany artykuł.

A) Teorja kooperacji:

- Hempel Jan.** Ideowość w ruchu spółdzielczym (1922 — 57).
— Utopista spółdzielczy (1925 — 297).
- Karon Jerzy.** Ideowy kryzys kooperacji (1926 — 1).
— Spółdzielczość a ekonomizacja parlamentaryzmu (1926 — 97).
- Kurnatowski Jerzy.** Teorja i praktyka kooperacji (1924 — 67).
— Solidaryzm jako doktryna demokracji (1922 — 193).
— Syndykalizm a kooperatyzm (1923 — 193, 246).
- Milewski Edward.** Sklepy społeczne (1925 — 457).
- Müller Hans Prof. Dr.** Zasadnicze zagadnienia teorji spółdzielczej (1922 — 335).
— Ruch spółdzielczy i jego istota (1923 — 242).
— Od liberalnej do socjalnej teorji spółdzielczej (1925—160).
— Pierwiastek religijny w genezie ruchu spółdzielczego (1925 — 470, 505).
- Orsetti M. Dr.** Szkice z teorji kooperacji (1922 — 1, 49, 145).

- Orsetti M. Dr.** Teoria nadwartości a kooperatyzm spóżywców (1924 — 474).
- Ostrowski Aleksander.** Podstawy ideologii klasowej w ruchu spółdzielczym (1925 — 352).
- Pietkiewicz Kazimierz.** Edward Abramowski (1925 — 356).
- Rapacki Marjan.** O ideowość w ruchu spółdzielczym (1922—66).
 — Dwa programy (1922 — 289).
 — Powszechność czy klasowość kooperacji (1923 — 393).
 — Socjalizm i kooperacja (1923 — 505).
- Siwik Bronisław.** Spółdzielczość a socjalizm (1923 — 457).
 — Kooperacja spóżywców a kooperacja rolna (1924 — 10).
- Wojciechowski Stanisław.** Metoda kooperacji (1922 — 97).

B) Zagadnienia ogólnospółdzielcze, społeczne i gospodarcze:

- Bełcikowski Jan.** Zagadnienie własności prywatnej w świetle sumienia i woli (1924 — 1, 49, 97, 145, 193).
 — Zagadnienie sprawiedliwości (1924 — 378, 436, 483, 521).
 — Zagadnienie władzy (1925 — 241).
- Dąbrowski Franciszek.** Metody propagandy spółdzielczości (1922 — 254).
 — Romuald Mielczarski jako kooperatysta (1926 — 145).
- Daszyńska-Golińska Z. Dr.** Międzynarodowa kooperacja umysłowa przy Lidze Narodów (1926 — 101).
- Jaskułowski Stanisław.** O reglamentację wywozu zbóż chlebowych w Polsce (1926 — 110, 166).
- Komorowski Władysław.** Międzynarodowy rynek zbożowy (1923 — 353, 401).
 — Artykuły spóżywcze w polskim handlu zagranicznym (1923 — 508).
 — Cukier, jako obiekt polityki gospodarczej (1924 — 111, 164, 255, 323, 394).
 — Polityka naftowa (1925 — 63, 107, 161, 205).
- Korniłowicz Kazimierz.** Spółdzielcza Organizacja Oświaty, (1923 — 463).
- Kurnatowski Jerzy.** Ubezpieczenia i kooperacja (1922 — 489) (1923 — 17).
 — Nowa ekonomja (1923 — 289).

- Kurnatowski Jerzy.** Filozofja prac Saint Simona (1925 — 512).
 — Proudhon i nowa ekonomja (1926 — 217, 265).
- Łada Zygmunt.** W sprawie polityki gospodarczej (1926 — 15).
 — Nasze zdolności eksportowe (1926 — 152).
- Ł. Z.** Eksport, kredyt, konsumcja (1924 — 108).
- Mielczarski Romuald.** Naprawa Skarbu (1923 — 49).
- Młynarski Feliks Dr.** Na przełomie kwestji walutowej (1922 — 202, 241).
 — Złoty polski i obieg walut obcych (1922 — 481).
- Müller Hans Dr.** O nowem ukształtowaniu budowy stowarzyszeń (1922 — 77).
 — Ostatni chorąży „chrześcijańskiego socjalizmu“ (1924 — 204).
- Ossendowski A. Prof. Dr.** Droga polityki ekonomicznej (1922 — 494).
- Rapacki Marjan.** Przesilenie gospodarcze — a spółdzielczość (1922 — 9).
 — Interesy spożywców w naszej polityce wywozowej (1922 — 397).
 — Sprawa wychowania społeczno - gospodarczego (1922 — 433).
- Rychliński Stanisław.** Społeczne przedsiębiorstwa budowlane w Niemczech (1926 — 5, 49).
- Sand Herbert Dr.** Powojenny rozwój bankowości robotniczo-spółdzielczej (1923 — 346).
 — Stosunek konsumcji do produkcji na tle inflacji (1923 — 2).
 — Reforma skarbu i postulaty konsumcji (1923 — 54, 112, 157).
 — Tło kryzysów gospodarczych (1923 — 252).
 — Płace robocze i zagadnienia drożyzny (1923 — 479).
 — Kryzys sanacyjny i zadania polityki gospodarczej (1924 — 15).
 — Odbudowa kredytu (1924 — 210).
- Siwik Bronisław.** Rewolucja i ewolucja w rozwoju ludzkości (1923 — 97).
 — Dobrowolne i przymusowe ubezpieczenia społeczne (1923 — 200).
 — Demokratyzm, komunizm, faszyzm (1924 — 152).
 — Zagadnienie żydowskie (1924 — 530).

- Siwik Bronisław.** Człowiek i jego potrzeby (1925 — 409).
- Skórzak Jan.** Zadania inteligencji w ruchu spółdzielczym (1922 — 355).
- Wohl Hipolit.** Rada gospodarcza (1925 — 145).
— Polityka celna (1925 — 289).
- Wolert Władysław.** Kryzys marksizmu (1924 — 61).
— Nowe ideały (1924 — 242, 289, 425), (1925 — 49, 193, 523).
- Wolski Jan.** W sprawie terminologii spółdzielczej (1923 — 60).
- Zalewski Edmund.** Ruch spółdzielczy społeczny a nowa sztuka (1922 — 14).
— Wrażenia wzrokowe w propagandzie ruchu spółdzielczego (1922 — 154).
— O muzeum spółdzielcze (1922 — 409).
— Spółdzielczość w twórczości literackiej (1923 — 153).

C) Prawodawstwo spółdzielcze :

- Jackowski Aleksander.** Prawo o „spółdzielniach“ (1921 — 1, 54).
- Kuszeński Danjel.** Ustawodawstwo podatkowe w zastosowaniu do organizacji spółdzielczych (1922 — 81).
- Rapacki Marjan.** W sprawie noweli do naszej ustawy o spółdzielniach (1922 — 214).
- Wojciechowski Stanisław.** Nasze postulaty w sprawie prawodawstwa spółdzielczego (1922 — 289).
- Uchwały Rady Spółdzielczej w sprawie noweli o spółdzielniach (1922 — 258).
- Francuskie i szwajcarskie projekty nowelizacji ustawodawstwa spółdzielczego (1922 — 172).
- Wzorowa ustawa spółdzielcza amerykańska (1922 — 177).
- Nowela do ustawy spółdzielczej niemieckiej (1922 — 364).
- Spółdzielnie i podatki (1923 — 123).
- Historja walki o art. 81 ustawy o spółdzielniach (*Wz.*) (1923 — 423).
- Nowela do ustawy o spółdzielniach (1923 — 527).
- Uchwalenie noweli do ustawy o spółdzielniach (1924 — 20).
- Ustawa o opłatach stemplowych dla spółdzielni (1924 — 498).
- Nowa ustawa o spółdzielniach w Holandji (1925 — 384).
- Argentyńska ustawa o spółdzielniach (1925 — 540).

- Czechosłowacka ustawa o ochronie wkładów (1925 — 543).
 Projekt ustawy o spółdzielniach w Rumunji (1926 — 34).
 Projekt norweskiej ustawy o spółdzielniach (1926 — 121).
 Projekt dopuszczenia w statucie przepisu o przymusie nabywania w spółdzielni (1926 — 85).
 Modyfikacja niemieckiej ustawy o spółdzielniach (1926 — 201).

**D) Aktualne zagadnienia spółdzielcze i kronika ruchu
 spółdzielczego w Polsce :**

- Przyszła rola spółdzielni w państwie polskiem. — Prof. Zygmunt Heryng. (1923 — 472).
 Ruch spółdzielczy wśród młodzieży akademickiej. — Stefan Czarnocki. (1921 — 61).
 Ruch spółdzielczy na kresach Rzeczypospolitej i na Litwie. — E. Z. (1921 — 70).
 Spółdzielczość na Wołyniu. — Czesław Trębicki. (1925 — 251, 309).
 Statystyka sklepów żołnierskich i spółdzielni wojsk. (1922—20).
 Z ruchu spółdzielczego w województwie śląskiem (1922 — 510).
 Z ruchu spółdzielczego w wojsku (1923 — 20).
 Nowa Rada Spółdzielcza (1923 — 171).
 Liczba spółdzielni w Polsce zarejestrowana w Radzie Spółdzielczej (1923 — 316).
 Udział spółdzielczości polskiej w Wystawie Gandawskiej (1923 — 367).
 Kooperacja polska na Międzynarodowej Wystawie Spółdzielczej w Gandawie (1924 — 27).
 Udział kooperacji polskiej w Międzynarodowej Wystawie Spółdzielczej (1924 — 262).
 Sprawa „dnia kooperacji“ w Polsce (1924 — 266).
 Śmierć pioniera polskiej spółdzielczości rolniczej (1924 — 337).
 Dzień spółdzielczości w Polsce (1925 — 24, 82, 122).
 Czynności bankowe w spółdzielniach kredytowych. J. K. (1925 — 24).
 Waloryzacja wkładów w spółdzielniach. J. Kw. (1925 — 26).
 Zorganizowanie Koła posłów i senatorów -spółdzielców (1925 — 80).

- Koncentracja prasy spółdzielczej w Polsce (1925 — 83).
 Całkowita konsolidacja (1925 — 121).
 Ukraiński spółdzielczy ruch spóżywców w Polsce (1925 — 218).
 Obchód 1-go „Dnia Spółdzielczości“ w Polsce (1925 — 261).
 Spółdzielnie pracy w Polsce (1925 — 367).
 Spółdzielnie związków rewizyjnych w świetle statystyki (1925 — 437).
 Kursy wakacyjne a ruch spółdzielczy. — K. Kornilowicz. (1925 — 479).
 Odrębne formy spółdzielczości kredytowej. — K. Sokółowski. (1925 — 535).
 Dwudziestopięciolecie pracy spółdzielczej ks. Stanisława Adamskiego (1926 — 24).
 Spółdzielnie spóżywców na Górnym Śląsku (1926 — 29).
 Centralny Komitet Dnia Spółdzielczości w Polsce (1925 — 74).
 Spółdzielnie rolnicze w r. 1925 (1926 — 116).
 Dzień Spółdzielczości (1926 — 193).
 Upadłość spółdzielni i firm prywatnych w 1925 r. (1926—196).
 Udział „Rolników“ wielkopolskich w handlu zbożowym (1926 — 197).
 Z życia spółdzielczości rolniczej (1926 — 229).
 Unja Związków Spółdzielczych w Polsce (1926 — 238).
 Spółdzielnie spóżywców w Polsce w 1924 r. (1926 — 311).
 Dzień Spółdzielczości (1926 — 323).

E) Szkolnictwo i kursy spółdzielcze w Polsce i zagranicą:

- Wykład inauguracyjny prof. K. Gide'a w Collège de France (1922 — 26).
 Międzynarodowy Kurs Spółdzielczy (1924 — 270).
 Międzynarodowe kursy spółdzielcze wakacyjne. — B. Przegaliński. (1923 — 373).
 Kurs dla pracowników oświatowych i społeczno-spółdzielczych (1923 — 67).
 Jednomiesięczne kursy kooperacji w wojsku (1923 — 68).
 Kursy kooperacji w naszym wojsku (1923 — 220).
 Spółdzielczy Instytut Naukowy (1923 — 264).

- Nauka kooperacji w szkołach państwowych w Estonji (1923 — 126).
- Wykłady spółdzielczości w wyższych szkołach niemieckich (1923 — 438).
- Wykłady spółdzielczości w Wyższej Szkole Handlowej (1922 — 414).
- Katedra kooperacyjna na uniwersytecie w Pradze Czeskiej (1922 — 89).
- Kooperacja obowiązkowym przedmiotem w szkołach bułgarskich (1922 — 131).
- Międzynarodowe kursy spółdzielcze w Brukseli (1922 — 269).
- Spółdzielczość w wyższych szkołach niemieckich (1922 — 270).
- Spółdzielcza działalność społeczno-wychowawcza w Anglii (1922 — 420).
- Kurs spółdzielczy dla lustratorów i instruktorów (1924 — 26).
- Kurs korespondencyjny spółdzielczo-handlowy (1924 — 453).
- Prace o kooperacji w uniwersytetach niemieckich (1924—272).
- Instytut spółdzielczy w Stanach Zjednoczonych (1924 — 360).
- Praca oświatowa i kształcąca na terenie stowarzyszeń spożywczych w Szwecji (1924 — 457).
- Kurs dla kierowników - administratorów spółdzielni spożywców (1925 — 83, 171).
- Wyższy Naukowy Kurs Spółdzielczy przy Wydziale Rolniczym Uniwersytetu Jagiellońskiego (1925 — 365).
- Kursy wakacyjne a ruch spółdzielczy. K. Kornilowicz. 1925 — 479).
- Międzynarodowe Wakacyjne Kursy Spółdzielcze (1925 — 123).
- Kooperacja na Wolnej Wszechnicy w Brukseli (1926 — 124).
- Kooperacja w szkołach Rosji Sowieckiej (1926 — 125).
- Szósty Międzynarodowy Spółdzielczy Kurs Letni (1926 — 198).
- Działalność społeczno-wychowawcza niemieckich Spółdzielni Spożywców (1926 — 200).
- Z działalności Spółdzielczego Instytutu Naukowego (1926—316).
- Wyższy Naukowy Kurs Spółdzielczy (1926 — 318).
- Spółdzielczy Kurs Korespondencyjny (1926 — 319).
- II-gi Spółdzielczy Kurs Letni (1926 — 320).
-

W druku znajdują się:

Kłapkowski Tadeusz Inż. „Spółdzielnie rolnicze, pozostające pod Krajowym Patronatem we Lwowie, na tle ogólnych stosunków gospodarczych w Małopolsce“ — ze słowem wstępnem prof. Uniw. Jag. Dra Stefana Surzyckiego. (Wydawnictwo Spółdzielczego Instytutu Naukowego).

Rouppert Kazimierz Prof. Dr. Biologiczne podstawy spółdzielczości. (Wyd. Spółdzielczego Instytutu Naukowego).

Weydlich Kazimierz Prof. Polski ruch spółdzielczy 1918—1926. Zagadnienia dotyczące współdziałania spółdzielni różnych typów i zmian zaszłych w ustroju organizacyjnym. (Wyd. Spółdzielczego Instytutu Naukowego).





54

30228/2

9/
Bspat-e