

Part Code  
ST1316

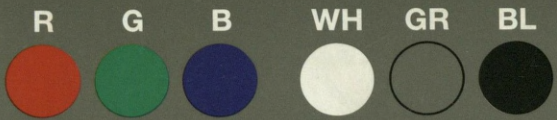

Grey Scale #13



DANES-PICTA.COM

A 1 2 3 4 5 6 M 8 9 10 11 12 13 14 15 B 17 18 19

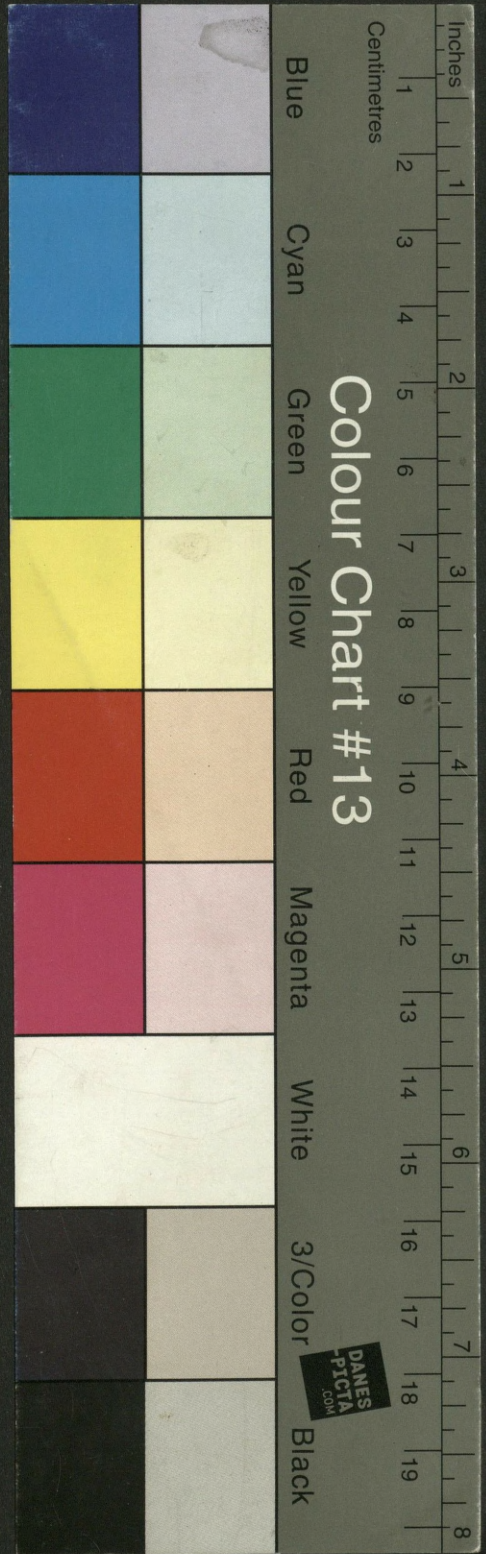
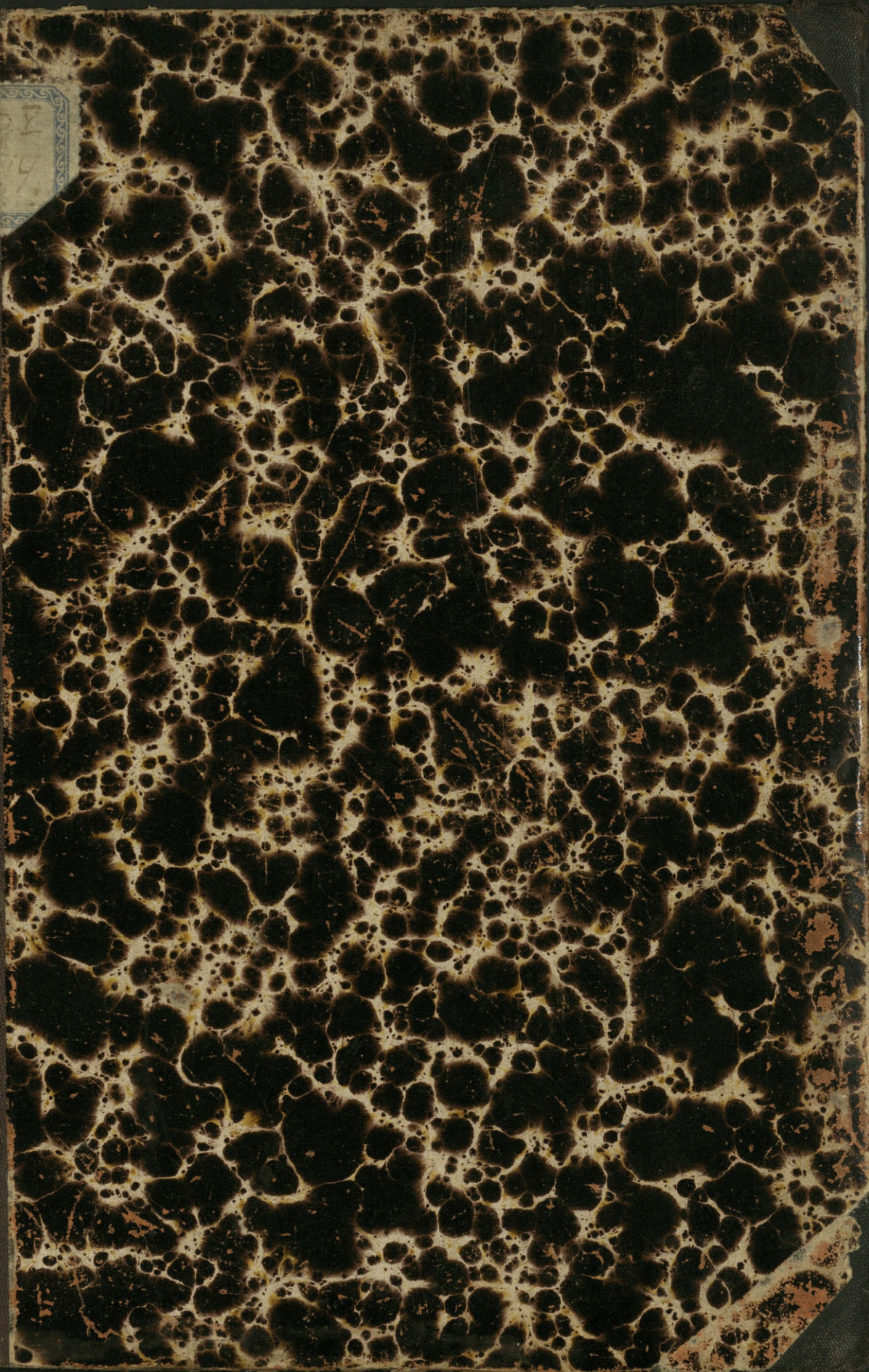

Colour Chart #13

Blue Cyan Green Yellow Red Magenta White 3/Color Black

Centimetres

Inches

DANES-PICTA.COM

Op. 2  
14

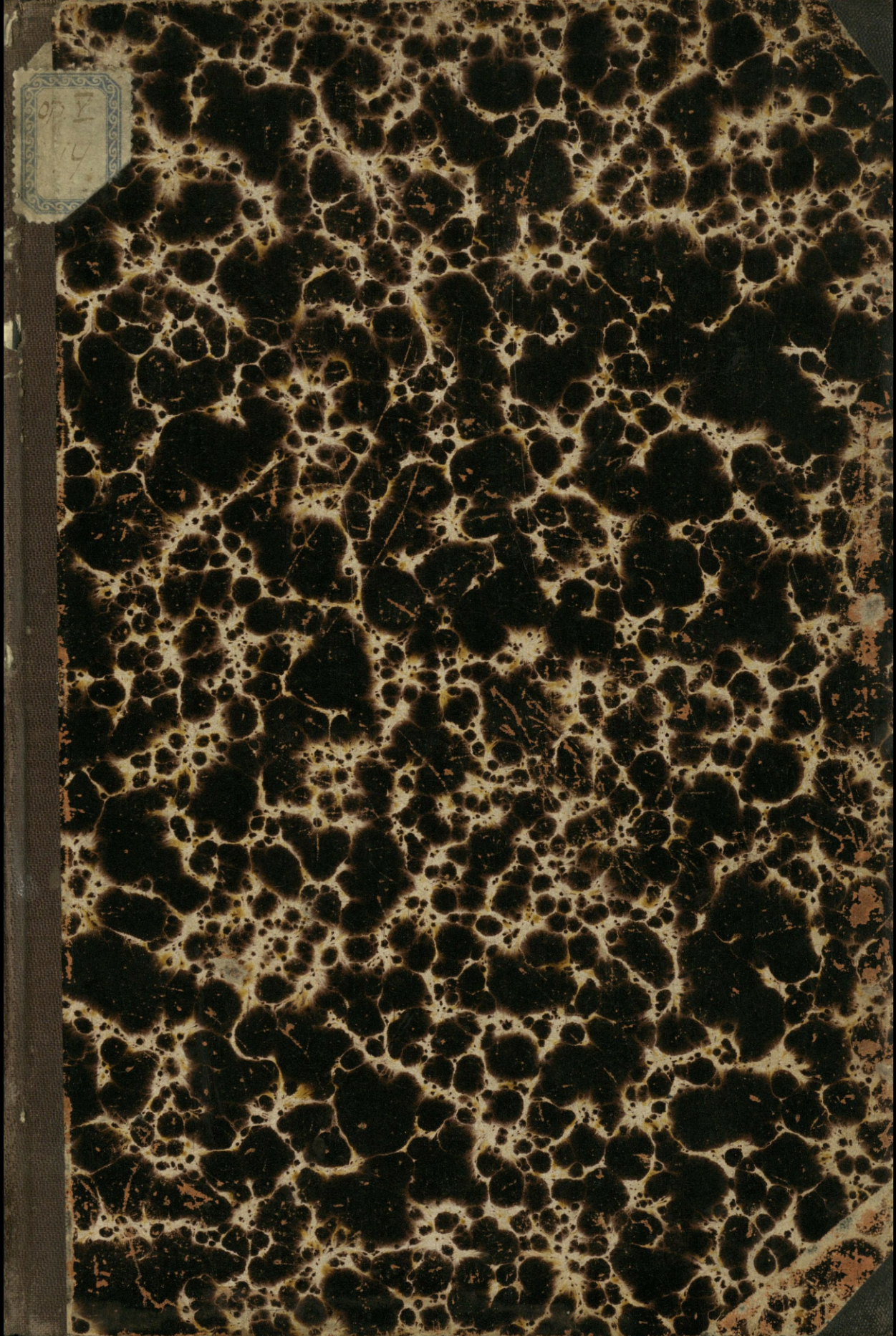

ВЪЗНУШНА  
СТРЕЛКОВАЯ  
ПОЛКА

# ТАКТИЧЕСКІЕ ПРИМѢРЫ.

СОСТАВИЛИ

ГЕНЕРАЛЬНАГО ШТАБА КАПИТАНЪ М. А. Россійскій

и

ШТАБСЪ-КАПИТАНЪ Д. И. Зилитинкевичъ,

ПОДЪ РЕДАКЦІЕЙ

Экстраординарнаго Профессора Николаевской Академіи  
Генеральнаго Штаба, Генеральнаго Штаба Полковника

**Н. А. Орлова.**

(Съ приложеніемъ 62 чертежей).



МОСКВА.  
Типографія Окружнаго Штаба.  
1896.

ТАКТИЧЕСКІЕ ПРИМѢРЫ

СОСТАВИТЕЛЬ

Генералъ-лейтенантъ Николай Ивановичъ А. Тучковскій

Издательство А. В. Смирнова

Принято въ разрѣшенія Начальства.

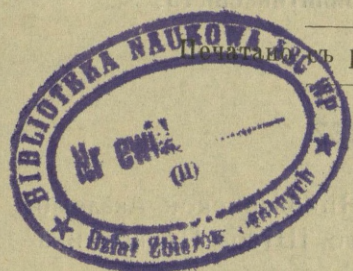

58524

ВЪ СЕРБІИ  
ИЗДАТЕЛЬСТВО А. В. СМІРНОВА  
1904

ВЕНЕЦІЯ  
СТРЕЛЯНОГО  
ПОЛКА

## ПРЕДИСЛОВІЕ.

Настоящее изданіе вызвано желаніемъ дать изучающимъ тактику рядъ примѣровъ, подтверждающихъ теоретическія положенія этой науки. Необходимость въ параллельномъ изученіи тактики и военной исторіи сознается всѣми, что и объясняетъ существованіе многихъ отдѣльныхъ сочиненій подобнаго же рода.

При составленіи этого труда имѣлось въ виду: выбрать изъ богатаго матеріала, представляемаго военной исторіей,—наиболѣе яркіе и, по возможности, современные примѣры; изложить ихъ кратко и ясно, опуская излишнія подробности и отбѣняя необходимость; соблюсти полное соотвѣтствіе между текстомъ и чертежомъ, при возможной простотѣ послѣдняго.



## ПРЕДИСЛОВІЕ

Настоящее издание является результатом многолетних исследований в области истории культуры и искусства. Оно представляет собой собрание материалов, собранных в течение многих лет в различных музеях, библиотеках и архивах. В нем собраны материалы, относящиеся к различным периодам истории культуры и искусства, а также к различным странам и народам. Это издание является результатом многолетних исследований в области истории культуры и искусства. Оно представляет собой собрание материалов, собранных в течение многих лет в различных музеях, библиотеках и архивах. В нем собраны материалы, относящиеся к различным периодам истории культуры и искусства, а также к различным странам и народам.

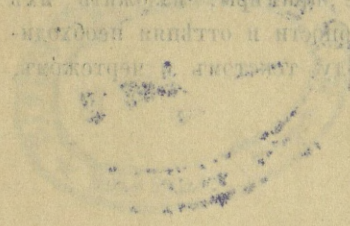

## ОГЛАВЛЕНІЕ.

	Стр.
<b>I. Позиціи.</b>	
1. Ватерлоо (и сраженіе) . . . . .	1
2. Краонъ (и сраженіе) . . . . .	5
3. Фридландъ (и сраженіе) . . . . .	8
4. Вертъ (и сраженіе) . . . . .	10
5. Гравелоттъ-С.-Прива (и сраженіе) . . . . .	14
6. Шевардино . . . . .	16
7. Бородино (и сраженіе) . . . . .	17
8. Дрисская укрѣпленная позиція . . . . .	22
9. Тарутинская позиція . . . . .	23
10. Плевна . . . . .	—
<b>II. Атака и оборона мѣстныхъ предметовъ.</b>	
а) <b>Высоты.</b>	
б) <b>Углубленія.</b>	
в) <b>Лѣса.</b>	
11. Атака ольховой рощи въ сраженіи при Гроховѣ.	25
г) <b>Селенія и отдѣльныя строенія.</b>	
12. Сольферино . . . . .	27
13. Базейль . . . . .	—
14. Линьи . . . . .	28
15. Простгейде . . . . .	—
16. Малоярославецъ . . . . .	29
17. Четати . . . . .	—
д) <b>Тѣнины.</b>	
18. Замокъ Бардъ . . . . .	31
19. Атака Сенъ-Готарда Суворовымъ . . . . .	32
е) <b>Укрѣпленія.</b>	
20. Горный Дубнякъ . . . . .	34
21. Телишь . . . . .	37

## III. Дѣйствія на рѣкахъ.

22. Первая переправа Наполеона I-го черезъ Дунай. . . 40  
 23. Вторая переправа Наполеона I-го черезъ Дунай. . . 43  
 24. Переправа русскихъ войскъ черезъ Дунай у Зимницы. 46  
 25. Переправа Наполеона I-го черезъ Березину. . . 48

## IV. Бивакъ, мѣры охраненія и рекогносцировка.

26. Бивакъ и мѣры охраненія отряда г.-л. Татищева  
наканунѣ сраженія у Чаиркюя . . . . . 54  
 27. Рекогносцировка 4-й кавалерійской (нѣмецкой) ди-  
визии 5 августа 1870 г. . . . . 55

## V. Походныя движенія.

28. Гогенлиденъ . . . . . 57  
 29. Дѣйствія русскаго и французскаго авангардовъ послѣ  
сраженія при Клястицахъ въ 1812 г. . . . . 58  
 30. Отступленіе Кутузова отъ Кремса къ Цнайму . . . 59  
 31. Отступленіе Кутузова изъ Москвы по Рязанской  
дорогѣ и переходъ его на Калужскую . . . . . 60  
 32. Фланговый маршъ Даву отъ Регенбурга къ Абенсбургу. 61  
 33. Фланговый маршъ Вердера отъ Везуля къ Бельфору. 62  
 34. Риволи . . . . . 64  
 35. Коранъ-Шебещъ и Ландау . . . . . 66

## VI. Охраненіе фланговъ.

36. Бузако . . . . . 67

## VII. Б о й.

37. Нарва . . . . . 68  
 38. Полтава . . . . . 69  
 39. Аустерлицъ . . . . . 72  
 40. Прейсишъ-Эйлау . . . . . 74  
 41. Ваграмъ . . . . . 76  
 42. Люценъ . . . . . 79  
 43. Бауценъ . . . . . 82  
 44. Кацбахъ . . . . . 85  
 45. Лейпцигъ. . . . . 87  
 46. Линьы . . . . . 90  
 47. Седанъ . . . . . 93

## VIII. Преслѣдованіе и отступленіе.

48. Маренго . . . . . 95

## VII

	<i>Стр.</i>
49. Этожъ и Вошанъ . . . . .	97
50. Преслѣдованіе Наполеономъ I прусской арміи въ 1806 г.	99
51. Параллельное преслѣдованіе франц. арміи въ 1812 г.	100
52. Преслѣдованіе сѣверянами арміи Ли въ 1865 г.	101
<b>IX. Ночныя и нечаянныя нападенія и засады.</b>	
53. Нечаянное нападеніе при с. Добра . . . . .	104
54. Нечаянное нападеніе при Тарутинѣ . . . . .	105
55. Бозлешти . . . . .	106
56. Бегли-Ахметъ . . . . .	107
57. Засада при Гайнау . . . . .	109
<b>X. Примѣры проявленія частнаго почина (иниціативы).</b>	
58. Капитуляція Серрюръ . . . . .	112
<b>XI. Малая война.</b>	
59. Лѣсная . . . . .	114
60. Гальберштадтъ . . . . .	116
61. Партизанскія дѣйствія въ 1812 г. . . . .	117
<b>XII. Дѣйствія кавалеріи.</b>	
62. Сомма-Сиерра . . . . .	120
63. Атака ротмистра Бехтольдсгейма въ сраженіи при Кустоциѣ . . . . .	121
64. Атака Бредова подъ Марсъ-ла-Туромъ . . . . .	122
65. Рейдъ (набѣгъ) Стюарта въ 1862 г. . . . .	123

## І. Позиціи.

### І. ВАТЕРЛОО (<sup>6</sup>/<sub>18</sub> іюня 1815 г.).

(Позиція и сраженіе).

(Черт. 1).

Разбивъ 16 іюня прусскую армію Блюхера при Ливьи и поручивъ ея преслѣдованіе маршалу Груши, Наполеонъ І-й съ 72 т. арміей обратился противъ 70 т. англо-голландской арміи Веллингтона, занявшей позицію у м. Ватерлоо, на пересѣченіи шоссе изъ Невилы и изъ Шарлеруа въ Брюссель.

Позиція эта тянулась вдоль южнаго склона Монъ-Сенъ-Жанскаго плато, отъ с. Брень-ла-Ле до фермы Ла-Ге, и имѣла по фронту около 5 верстъ, т. е. вполне соответствовала занимавшимъ ее силамъ. По свойствамъ своимъ позиція, занятая англо-голландцами, командовала надъ окружающею мѣстностью, допуская отличный обстрѣлъ, и въ то же время не препятствовала дѣйствіямъ всѣхъ родовъ оружія, слѣдоват. отвѣчала составу арміи (13,500 кав., около 54,000 пѣхоты и 159 орудій) Веллингтона. Фронтъ позиціи усиливался селеніями Брень-ла-Ле и Мербъ-Брень. Къ западу отъ Невильскаго шоссе, дорога, ведущая изъ Охэна въ Брень-ла-Ле, была мѣстами ограждена крѣпкими изгородами, а участокъ ея къ западу отъ Невильскаго шоссе, на длинѣ 300 с., углубленъ до 1 сажени, т. ч. представлялъ сильную траншею. Небольшія рощи, находившіяся на фронтѣ позиціи, еще болѣе увеличивали ея силу. Край Монъ-Сенъ-Жанскаго плато, пересѣкающій Невильское шоссе, выдается къ югу уступомъ. На этомъ уступѣ находился сильный передовой пунктъ, служившій въ то же время тактическимъ ключемъ,—крѣпкій замокъ Гугемонъ съ паркомъ, обнесеннымъ прочною каменною оградой. Впереди плато расположены были еще весьма удобные передовые пункты: фермы Ла-Ге Сентъ, Папелоттъ и Ла-Ге, селеніе Смугенъ и замокъ Фришермонъ. Правый флангъ

позиціи обезпечивался с. Брень-ла-Ле съ протекавшей здѣсь рѣчкой, а лѣвый—фермами Ла-Ге и Папелоттъ и сильно разлившимся ручьемъ. Кромѣ того, Веллингтонъ ожидалъ къ своему лѣвому флангу прибытія со стороны Вавра успѣвшей оправиться 90 т. арміи Блюхера. Слѣдовательно фланги были обезпечены, а лѣвый флангъ являлся стратегическимъ ключемъ Ватерлооской позиціи. Мѣстность внутри послѣдней доставляла отличное укрытіе резервамъ и, кромѣ того, способствовала взаимной поддержкѣ войскъ, т. к. пересѣкалась съ сѣвера на югъ Невильскимъ и Брюссельскимъ шоссе и многими другими дорогами, шедшими во всѣхъ направленіяхъ. Въ тылу позиціи имѣлись селенія Монъ-Сень-Жанъ, Ле-вье-з-ами, Ле-Руссаръ и Ватерлоо, могшія служить опорными пунктами при отступленіи. Они были расположены у входа въ расчищенный и прорѣзанный множествомъ дорогъ Суанскій лѣсъ, тянущійся вплоть до Брюсселя, куда отходилъ и путь отступленія англо-голландцевъ. Итакъ, послѣдніе могли отступать широкимъ фронтомъ, задерживая непріятеля обороной упомянутыхъ мѣстныхъ предметовъ. Главнымъ путемъ отступленія было Брюссельское шоссе, отходившее отъ центра позиціи, перпендикулярно къ ней. Изъ сказаннаго видно, что Ватерлооская позиція отвѣчала всѣмъ требованіямъ теоріи, а потому и считается образцовой.

**Сраженіе.** Французы выстроились къ бою слѣдующимъ образомъ: на правомъ флангѣ корпусъ Эрлона, а за нимъ, въ видѣ частнаго резерва, кирасиры Мильо; на лѣвомъ флангѣ—корпусъ Рейля, а за нимъ, въ видѣ частнаго резерва, кирасиры Келлермана; корпусъ Мутона (2 д.) и 2 кав. дивизіи стали за трактомъ Белль-Аллиансъ, въ видѣ частнаго резерва боевыхъ линій. За серединою боеваго порядка, ближе къ правому флангу, наступалъ общій резервъ—молодая и старая гвардія. Планъ императора заключался въ слѣдующемъ: притянуть вниманіе Веллингтона демонстративною атакой на замокъ Гугемонъ, нанести рѣшительный ударъ въ лѣвый флангъ англійской позиціи (стратегич. ключъ). Планъ былъ превосходно задуманъ, но исполненіемъ его слѣдовало снѣшить, чтобы не дать времени успѣть нѣмцамъ на поле битвы. Между тѣмъ французы медлили и атака на Гугемонъ была начата только въ 12-мъ часу дня. Уже въ 1 часъ дня на правомъ флангѣ Наполеона появились передовыя войска Блюхера. Чтобы задержать ихъ пришлось выдвинуть противъ этихъ войскъ заслонъ изъ 2-хъ

кавал. дивизій, а затѣмъ и пѣх. корпусъ Мютона (1-й расходъ резервовъ). Тѣмъ временемъ 78 орудій подготовили атаку лѣваго фланга англичанъ и во 2-мъ часу дня маршалъ Ней повелъ корпусъ Эрлона впередъ. Но 4 дивизіи Эрлона построились каждая въ сплошную массу: развернутые баталіоны стали одинъ за другимъ въ 5 шагахъ дистанціи; двигаться приходилось по пересѣченной мѣстности и размокшему грунту, вслѣдствіе бывшей наканунѣ грозы. Неудобное построеніе, вызвавшее страшныя потери отъ артиллерійскаго огня; трудности, представляемая мѣстностью; своевременная поддержка резервами лѣваго крыла англичанъ и лихая атака ихъ конницы,—отразили ударъ Эрлона, стоившій ему до 5 т. ч.

Тогда Наполеонъ мѣняетъ планъ боя, избравъ для рѣшительнаго удара центръ англійской позиціи. Однако, къ этому времени у императора уже не оставалось достаточно пѣхоты и атаку повелъ маршалъ Ней во главѣ только 5000 кирасиръ Мильо и Келлермана (2-й расходъ резервовъ). Атака произведена была съ геройскою храбростью. Непріятельскій центръ сильно пострадалъ, но, въ концѣ концовъ, не поддержанные пѣхотою кирасиры были отбиты. Тѣмъ временемъ, въ 5-мъ часу дня, пруссаки потѣснили передъ собою задерживавшій ихъ заслонъ и дошли почти до д. Пляшешнуа, зайдя отчасти въ тылъ правому флангу французовъ. Тогда Наполеонъ ввелъ противъ нихъ въ дѣло молодую и часть старой гвардіи (3-й расходъ резервовъ)—и пруссаки были отброшены. Былъ уже 7-й часъ пополудни, а бой оставался нерѣшеннымъ. У императора еще оставалось 5 т. человекъ старой гвардіи, грозно стоявшихъ въ резервѣ у Белль-Аллианса. Наполеонъ, успокоенный отступленіемъ пруссаковъ, незная, что вся армія Блюхера находится недалеко отъ поля сраженія, считая, что англо-голландцы окончательно разстроены,—рѣшается нанести послѣдній и рѣшительный ударъ. Герой дня, маршалъ Ней, получаетъ повелѣніе вести въ бой 6 баталіоновъ старой гвардіи (3 т. ч.—4 й расходъ резерва); 4 баталіона остались въ резервѣ. Грозная фаланга, съ криками «Vive l'empereur!» стройно двинулась мимо императора, жестомъ указавшаго ей, куда она должна наступать. Атака гвардіи вливаетъ новую энергію въ разстроенные жестокимъ боемъ ряды французовъ; нѣсколько усталыхъ баталіоновъ мужественно двинулись впередъ, даже раченые становились въ ряды. Для ободренія наступающихъ пущена была вѣсть о прибытіи на поле сраженія войскъ

маршала Груши <sup>1)</sup>. Гвардія двигалась впередъ ружье на-руку; ряды смыкались и равнялись подь картечью, «какъ на парадъ». Но этихъ храбрецовъ было слишкомъ мало. Они все опрокинули передь собою, но, наконецъ, встрѣченные жестокимъ огнемъ свѣжихъ баталіоновъ англійской гвардіи, вынуждены были остановиться, а затѣмъ, въ 8 часовъ вечера, доведенные до 1500 человекъ начали въ порядкѣ, шагъ за шагомъ, отступать. Ветераны ожидали только прибытія своихъ 4 баталіоновъ резерва, чтобъ возобновить атаку, но на нихъ уже нечего было рассчитывать. Новое усиленіе пруссаковъ вынудило императора пожертвовать этимъ послѣднимъ резервомъ (5-й расходъ резерва), не остановившемъ однако своимъ отчаяннымъ мужествомъ успѣха многочисленнаго непріятели. Въ эту минуту Веллингтонъ приказалъ начать общее наступленіе, французами овладѣваетъ паника и все бѣжитъ назадъ.... Только старая гвардія, отведенная Неемъ къ Белль-Аллиансу и построенная въ 2 каре, осталась геройски умирать на полѣ битвы. Всѣ попытки императора, генераловъ и офицеровъ остановить бѣгущихъ и собрать ихъ около этихъ живыхъ редутовъ были тщетны; союзная кавалерія довершала побѣду. Гвардейскія каре, поражаемая картечью и ружейнымъ огнемъ, безпрестанно атакуемая конницею все еще держались. Наконецъ и эти каре были прорваны; большинство ветерановъ легло костью, небольшая часть попала въ плѣнъ, а остальные пробілись по дорогѣ на югъ, къ Женаппу. Пораженіе было полное.

**Преслѣдованіе.** Преслѣдованіе, порученное прусскою армію (какъ болѣе свѣжей), подь руководствомъ начальника штаба Блюхера, генерала Гнейзенау, отличалось необыкновенною энергіей и было ведено на пространствѣ 140 верстъ (до Лаона). Напрасно императоръ пытался сформировать изъ бѣгущихъ что-либо въ родѣ арріергарда и задержать противника на переправѣ черезъ р. Диль у Женаппа. Здѣсь имѣлся только одинъ мостъ, переправа вовсе не была подготовлена, броды не изслѣдованы; при появленіи преслѣдующихъ произошла паника и давка, увеличившія число жертвъ... Французская армія была совершенно разсыяна и потеряла около 32,000 убитыхъ, раненыхъ и плѣнныхъ, 240 орудій, 2 орла и обозъ.

<sup>1)</sup> Послѣдній, преслѣдуя Блюхера, былъ въ это время у Вавра. Если бы Груши былъ точно ориентированъ императоромъ или проявилъ бы должную инициативу, двинувшись на выстрѣлы къ Ватерлоо, то исходъ сраженія могъ бы быть иной.

а союзники—до 22,000 убитыхъ и раненыхъ. Дальнѣйшее сопротивленіе сдѣлалось невозможнымъ и Ватерлоо рѣшило участь не только кампаніи, но и первой имперіи.

Разбирая это сраженіе, отмѣтимъ въ ряду причинъ, погубившихъ французскую армію, слѣдующія: 1) непростительное промедленіе въ преслѣдованіи арміи Блюхера послѣ Линьи, которое дало ей возможность устроиться и прибыть къ Ватерлоо; 2) бой начатъ слишкомъ поздно, вслѣдствіе чего Наполеону пришлось въ концѣ дня имѣть дѣло съ двойными силами; 3) атака Нея не была поддержана старою гвардіею, когда еще успѣхъ былъ возможенъ; 4) время для отступленія было упущено; 5) обстановка не была достаточно выяснена, вслѣдствіе чего и направленіе главнаго удара пришлось мѣнять во время самаго боя; 6) нескусныя дѣйствія маршала Груши, не принесшаго со своими 30 т. никакой пользы въ день Ватерлоо; 7) энергическое преслѣдованіе союзниковъ и 8) непринятіе мѣръ на случай неудачи: переправы черезъ р. Диль у Женаппа не были устроены, что и погубило остатки арміи.

## 2. КРАОНЪ ( $\frac{23 \text{ февраля}}{7 \text{ марта}}$ 1814 г.).

(Позиція и сраженія).

(Черт. 2).

При второмъ наступательномъ движеніи союзниковъ къ Парижу (въ февралѣ 1814 г.), главныя дѣйствія были возложены на армію Блюхера (до 50 т.). Блюхеръ двигался долиной Марны, тѣсня передъ собою корпуса Мармона и Мортье (до 15 т.). Князь Шварценбергъ наступалъ къ Парижу долиною р. Сены. Узнавъ о движеніи Блюхера и надѣясь разбить его отдѣльно, Наполеонъ, оставивъ противъ Шварценберга (пользуясь нерѣшительностью послѣдняго) заслонъ, сѣлъ въ долину Марны. Блюхеръ, узнавъ о наступленіи Наполеона (32 т.), отступилъ за р. Энъ, гдѣ, соединившись съ подкрѣпленіями и доведя свои силы до 100 т., расположился квартирно-бивачно между г. Лаонъ и р. Энъ.

Наполеонъ (40 т.), не успѣвъ разбить Блюхера до соединенія его съ подкрѣпленіями, рѣшаетъ: переправясь черезъ р. Энъ у Бери-о-Бака,

движеніемъ на Лаонъ обойти лѣвый флангъ противника и отрѣзать его отъ Бельгіи и Рейна (база). Узнавъ о переправѣ французовъ у Берно-Бака, Блюхеръ, надѣясь, что Наполеонъ не двинется къ Лаону оставивъ у себя союзниковъ на флангѣ и, пользуясь превосходствомъ въ силахъ, рѣшилъ: частью войскъ (18 т.) удерживать французовъ у Краона, занявъ здѣсь позицію, а другою частью обойти правый флангъ ихъ и ударить съ тыла.

Гр. Воронцовъ, которому было поручено удерживать у Краона французовъ со своимъ корпусомъ (16 т. пѣх., 2, т. кавалеріи, 96 оруд.) до послѣдней крайности, занялъ позицію на плато, между с. Айль и с. Вассонъ. Для поддержки Воронцова, въ 7 в. сзади стояли: кавалерія Васильчикова (2700 ч.) и казаки Карпова (1500 ч.) и, далѣе, корпусъ, Сакена.

Краонская позиція была фланговою по отношенію къ направленію на Лаонъ и занимала возвышенное плато между болотистой р. Леттой и р. Энъ, непроходимой въ бродъ. Скатъ возвышенности-круты, изрѣзаны оврагами, особенно южные, и трудно-доступны. Сѣверный скатъ покрытъ лѣсомъ и виноградниками отъ с. Айль до Краона. Самое плато отлого возвышается отъ м. Гертебюзъ и совершенно открыто; ширина его—отъ 300 ш. (у м. Гертебюзъ) до 3 верстъ; длина занятой позиціи—до 2½ верстъ (что отвѣчало силѣ отряда); мѣстность давала возможность обороняться на нѣсколькихъ послѣдовательныхъ (между с.с. Айль и Вассонъ, между Тройонъ и Серни у Бре, за с. Филень) позиціяхъ, образуемыхъ оврагами, которые, вмѣстѣ съ тѣмъ, прикрывали ихъ спереди, вслѣдствіе чего противникъ могъ наступать только узкимъ фронтомъ. Фланги обезпечивались крутыми скатами. Обстрѣлъ былъ превосходенъ. Противникъ не имѣлъ опорныхъ пунктовъ и съ трудомъ могъ развивать дѣйствія кавалеріи и артиллеріи. Сообщенія на позиціи—удобныя. Къ невыгодамъ позиціи относятся: отсутствіе мѣстныхъ предметовъ на ней и закрытіе для войскъ; фронтъ позиціи затруднялъ переходъ въ наступленіе, чего, впрочемъ, и не требовалось обстановкой.

**Сраженіе:** пѣхота гр. Воронцова была построена въ 3 линіи; впереди ея фланговъ—по 12 орудій, а въ центрѣ—36 ор.; остальные 36 ор.—въ резервѣ; кавалерія—на правомъ флангѣ 1-й линіи. Мыза Гертебюзъ—была занята 1 полкомъ и 2 эскад.; с. Айль—2 батал. пѣхоты.

По рекогносцировкѣ позиціи, Наполеонъ, въ виду силы ея съ фронта, рѣшилъ атаковать оба ея фланга, обходя ихъ и направляя главный ударъ на лѣвый флангъ. Нѣсколько разъ повторенныя атаки пѣхоты и коницы Наполеона были отбиты.

Въ это время Блюхеръ, въ виду того, что обходъ, вслѣдствіе ошибокъ исполнителей, не могъ быть исполненъ, рѣшилъ сосредоточить все войско къ Лаону, почему и приказалъ Воронцову отступать. Отступление было особенно трудно, ибо плато расширилось въ тылу, что позволяло неприятелю развернуться и благоприятствовало дѣйствию его кавалеріи.

Отославъ назадъ раненыхъ и 22 подбитыхъ орудія, Воронцовъ приказалъ войскамъ отходить чрезъ линію, въ шахматномъ порядкѣ. Замѣтивъ отступление, Наполеонъ усилилъ атаки съ фронта и съ фланговъ; французы завладѣваютъ с. Айль, прорываются у м. Гертебюзъ, кавалерія ихъ поднялась на плато. Отбивая атаки—переходя на короткія разстоянія въ наступленіе, когда неприятель сильно тѣснилъ, безпрестанно атакуя кавалеріей (поочередно прикрывая отступление: пѣхота—кавалеріей, и обратно), отряду удается дойти до с. Серни; здѣсь плато суживается, расширяясь далѣе снова, почему надо было задержать нѣсколько неприятеля. Въ это время подошла кавалерія Васильчикова; непрерывными атаками (нѣкоторыя части ходили по 8 разъ въ атаку), кавалерія сдерживаетъ неприятеля. Въ одномъ изъ узкихъ мѣстъ, чтобы дать возможность войскамъ пройти, полкомъ пѣхоты заняли отдѣльный дворъ, обнесенный каменной оградой; упорная оборона его приостановила наступленіе французовъ и позволила войскамъ втянуться въ узкое пространство. Удачно выставленная Сакеномъ батарея въ 36 ор. (ген. Никитина), *пропустивъ свою конницу*, мѣткимъ огнемъ своимъ задержала неприятеля въ узкомъ пространствѣ впереди с.с. Тройонъ и Серни. Французы прекратили атаки и дали русскимъ спокойно отойти къ Лаону черезъ д. Шеврини.

**Отмѣтимъ:** Какъ при оборонѣ, такъ и при отступленіи обращаютъ на себя вниманіе умѣстныя, своевременныя короткія атаки; 2) замѣчательны совмѣстныя дѣйствія всехъ 3 родовъ оружія, взаимно помогавшихъ другъ другу; 3)—умѣлое пользованіе мѣстными предметами.

### 3. ФРИДЛАНДЪ ( $\frac{2}{14}$ іюня 1807 г.).

(Позиція и сраженіе).

(Черт. 3).

**Позиція:** 46 т. русская армія Беннингсена, желая атаковать Наполеона на маршѣ къ Кинигсбергу, переправилась у Фридланда черезъ р. Алле. Противъ насъ находился только 12-т. кор. Ланна. Намѣреваясь задержать русскихъ до прибытія всѣхъ силъ, Ланнъ началъ демонстративный бо., растянувъ свои войска отъ Гейнрихсдорфа черезъ с. Постенень до Сортлакскаго лѣса и укрываясь спѣлой рожью. Беннингсенъ повелъ бой вяло и нерѣшительно, не разгадавъ истинныхъ силъ непріятели, и упустилъ случай разбить Ланна отдѣльно. А между тѣмъ, къ 5 ч. пополудни, Наполеонъ сосредоточилъ къ Фридланду около 85000 ч и Беннингсену пришлось перейти къ оборонѣ, на самой невыгодной позиціи. Русская армія расположилась въ  $1\frac{1}{2}$  вер. къ з. отъ Фридланда, по выпуклой дугѣ отъ Сортлакскаго лѣса до дороги изъ Фридланда въ Гейнрихсдорфъ. Длина позиціи равнялась 8 верстамъ, т. е. не соответствовала занимающимъ ее силамъ. При этомъ позиція разрѣзалась на 2 части ручьемъ Мюленфлюсъ, протекавшемъ въ глубокомъ оврагѣ и разливавшемся около Фридланда въ озеро длиною около  $1\frac{1}{2}$  в., а шириной до 150 с. Русскія войска совершенно разобщались Мюленфлюсомъ, черезъ который, на протяженіи 7 верствъ, устроено было только 5 мостовъ. Ни на фронтѣ позиціи, ни въ тылу ея не было опорныхъ пунктовъ, за исключеніемъ мѣстечка Фридландъ, прикрывавшаго нашъ единственный путь отступленія. Послѣдній отходилъ отъ лѣваго фланга и шель черезъ мосты на р. Алле у Фридланда, представлявшаго собою также дефиле. Р. Алле протекала *въ тылу* нашей позиціи и броды на ней извѣстны не были. Мѣстность передъ фронтомъ способствовала скрытому развертыванію арміи противника и давала ему такіе опорные пункты, какъ с.с. Гейнрихсдорфъ и Постенень. Единственнымъ достоинствомъ этой позиціи была обезпеченность отъ обхода фланговъ, примыкавшихъ къ р. Алле. Стратегическимъ ключемъ позиціи былъ Фридландъ, а тактическимъ—командующія высоты пр. фланга.

**Сраженіе.** Оцѣнивъ обстановку, Наполеонъ рѣшилъ повести главную атаку на Фридландъ (стратеч. ключъ), овладѣть мостами, а затѣмъ сбросить въ Алле войска нашего пр. фланга, командуемыя княземъ Горчаковымъ. Рѣшительная атака началась въ 5 ч. пополудни, по сосредоточеніи всѣхъ французскихъ силъ. Несмотря на мужественное сопротивленіе, войска Багратіона, командовавшаго лѣв. флангомъ, принуждены были отступать къ Фридланду, тѣснимыя маршаломъ Неемъ. Между тѣмъ полки послѣдняго попали подъ страшный огонь русскихъ батарей, расположенныхъ на другомъ берегу р. Алле, а затѣмъ, подвергшись лихой атакѣ русской кавалеріи, не выдержали и побѣжали. На выручку Нея подоспѣли французскіе драгуны, отразившіе нашу конницу, а вслѣдъ затѣмъ французскій генераль Сенармонъ, сосредоточивъ 36 орудій, произвелъ безпримѣрную въ исторіи «артиллерійскую атаку». Подскакавъ на 600 ш. къ русскимъ войскамъ, Сенармонъ быстро подбилъ наши разрозненныя батареи, а затѣмъ, занявъ новую позицію въ 300 шагахъ отъ отступавшихъ, засыпалъ картечью ихъ густыя массы. Багратіонъ едва успѣлъ отступить за р. Алле и зажечь за собою мосты. Съ потерей Фридланда войска Горчакова должны были неминуемо погибнуть, но, по счастью, у с. Клошененъ случайно были найдены броды, давшіе возможность спастись и нашему пр. флангу. Французы потеряли около 12000, мы—до 15000 и 16 орудій.

Сраженіе при Фридландѣ, бывшее сперва случайнымъ для Наполеона I-го, обратилось подъ конецъ въ случайное для Беннингсена, не умѣвшаго воспользоваться благоприятной обстановкой въ началѣ боя, не подготовившаго мѣръ на случай неудачи (единственный путь отступления), не озаботившагося устройствомъ достаточнаго числа переправъ черезъ Мюленфлюсъ. Напротивъ, въ высшей степени замѣчательны искусныя дѣйствія Ланна и Сенармона, быстрое сосредоточеніе всѣхъ силъ французовъ къ полю битвы, а также планъ Наполеона. Отмѣтимъ со стороны русскихъ примѣръ выручки артиллеріею и кавалеріею своей отступавшей пѣхоты.

4. ВЕРТЬ,  $\frac{6}{\text{VIII}}$  ( $\frac{25}{\text{VII}}$ ) 1870 г.

(Позиція и сраженіе).

(Черт. 4).

**Позиція**, на которой 45 т. армія<sup>1)</sup> Макъ-Магона приняла бой 6 авг. 1870 г. (въ Прусско-Французскую войну) противъ 130 т. III прусской арміи<sup>2)</sup>, тянулась вдоль высотъ прав. берега Зауэрбаха, проходимаго по 4 мостамъ и, въ нѣкоторыхъ мѣстахъ, въ бродъ для пѣхоты. Фронтъ позиціи—отъ д. Нейвиллера до высотъ къ в. отъ д. Эбербахъ—имѣлъ около  $5\frac{1}{2}$  верстъ длины (слѣдоват. былъ нѣсколько растянутъ). Фланги не были обезпечны отъ обхода; особенно въ этомъ отношеніи былъ опасенъ лѣвый, къ которому подходила обширная лѣсная масса, покрывавшая оба берега Зауэра къ с. отъ м. Вертъ; обходъ-же праваго фланга могъ быть замѣченъ издалика. Высшею точкою позиціи являлась командовавшая надъ нею высота съ д. Фрешвиллеръ (каменные постройки); однако скаты этой высоты, обращенные къ непріятелю были покрыты хмѣльниками и садами (на сѣверѣ и востокѣ), или лѣсами (къ сѣверу), такъ что обстрѣлъ отсюда открывался неособенно хорошій. Отъ Фрешвиллера отходилъ къ западу путь отступленія французовъ на Рейхсгофенъ (на р. Шварцбахъ). Итакъ, Фрешвиллеръ являлся *тактическимъ и стратегическимъ ключемъ* позиціи.

Высоты фронта позиціи, командуя надъ противоположнымъ берегомъ, давали прекрасный пушечный и ружейный обстрѣлъ, но не представляли достаточнаго мѣста для сосредоточеннаго расположенія французской артиллеріи, которая и была поэтому раздроблена. Кромѣ того, дальніе подступы нѣмцевъ къ Зауэру совершенно не обстрѣливались. Высоты же нѣмецкаго берега представляли отличныя позиціи для превосходной числомъ артиллеріи противника, которая могла дѣйствовать поверхъ своей пѣхоты. Сильно пересѣченная мѣстность затрудняла также дѣйствіе кавалеріи, которой у Макъ-Магона было около 5 тысячъ. На позиціи имѣлись хорошіе опорные пункты, какъ напр., д. Эльзасгаузенъ (хотя и расположенная въ

<sup>1)</sup> По нѣмецкимъ источникамъ—55—60 т. при 152 ор.

<sup>2)</sup> По нѣмецкимъ источникамъ—непосредственное участіе въ бою приняли 80—85 т. и 250 ор.

лощинѣ, но прикрывавшая съ юга доступы на Фрешвиллерское плато), небольшая роща къ с. отъ лѣса Нидервальдъ и д. Альбрехтгейзергофъ, къ югу отъ него. Лѣсная полоса Нидервальдъ (около 1 в. въ ширину) тянулась почти до р. Зауэръ; она являлась удобнымъ подступомъ для нѣмцевъ, тѣмъ болѣе что въ этомъ мѣстѣ, на лѣвомъ берегу Зауэра, у Гунштедта, они располагали превосходной артиллерійской позиціей. Кромѣ того, Нидервальдъ, разрѣзая позицію на 2 части, затруднялъ сообщеніе войскъ по фронту.

Впереди, на правомъ берегу Зауэра, находилось небольшое мѣстечко Вертъ, могшее служить хорошимъ передовымъ пунктомъ, но французы Верта не заняли. Позиція способствовала переходу въ наступленіе и активнымъ дѣйствіямъ; тылъ ея вполне благоприятствовалъ правильному послѣдовательному отступленію, представляя цѣлый рядъ промежуточныхъ позицій (Фрешвиллерское плато, лѣсъ Нейвальдъ и др.), удобныхъ для задержки противника. Инженерной подготовки поля сраженія французы не сдѣлали и даже не уничтожили мосты черезъ Зауэрбахъ.

Въ общемъ, позиція Макъ-Магона была сильна съ фронта, но давала неприятелю возможность скрытаго обхода съ сѣвера, открытаго съ юга, доступовъ съ фронта черезъ Нидервальдъ и подвергалась отличному обстрѣлу неприятельской артиллерии.

**Сраженіе** нѣмцы предполагали дать, по сосредоточеніи войскъ, 7 августа, но близость обѣихъ сторонъ вызвала бой еще 6 числа. Прямо противъ Верта расположенъ былъ V нѣм. корпусъ; сѣвернѣе, у лѣсной полосы,—II Баварскій; XI, I Баварскій корпуса и виртембергская дивизія могли быть притянуты къ полю сраженія черезъ нѣсколько часовъ.

(Инициатива частныхъ нѣмецкихъ начальниковъ). На разсвѣтъ 6 авг., начальникъ передовыхъ постовъ V корп., обративъ вниманіе на шумъ въ неприятельскомъ лагерѣ, принялъ его за признаки начинающагося отступленія. Чтобы провѣрить это заключеніе, была произведена усиленная рекогносцировка 1 батареєю и 1 баталіономъ, вызвавшими сильный огонь со стороны французовъ и обнаружившими присутствіе ихъ на прежней позиціи въ значительныхъ силахъ. Цѣль рекогносцировки была достигнута и войска вернулись на бивакъ къ 8<sup>1/2</sup> ч. утра.

Между тѣмъ канонада произвела тревогу въ расположенныхъ сѣвернѣе частяхъ II Баварскаго корпуса. Командиръ послѣдняго имѣлъ инструкцію (не сообщенную ген. Кирхбаху, командиру V корпуса)—наступать на лѣвый флангъ французовъ, въ случаѣ если V корпусъ ввяжется въ бой, для того, чтобы раздѣлить силы непріятели и не дать ему разбить V корп. отдѣльно. Вслѣдствіе этого войска II Баварскаго корп. начали наступленіе къ Фрешвиллеру. Завязался бой, сильно разгорѣвшійся къ 10 час. утра, когда отъ наслѣднаго принца прусскаго, командовавшаго III арміей, пришло приказаніе командиру II Баварск. корп. прекратить бой. Между тѣмъ ген. Кирхбахъ, встревоженный канонадой къ сѣверу, не зная вышеупомянутой инструкціи и не желая чтобы баварцы подверглись отдѣльному пораженію, снова вводитъ войска въ дѣло. Въ это-же время, у Гунштедта, завязали бой прибывшія на выстрѣлы части XI корп. Тогда и ген. Кирхбахъ получилъ приказаніе командующаго арміей прекратить бой и избѣгать всего, что можетъ его вызвать. Тѣмъ не менѣе, ген. Кирхбахъ, заручившись обѣщаніемъ поддержки со стороны II Баварскаго и XI корпусовъ, боя не прекратилъ, такъ какъ обстановка ему вырисовывалась въ слѣдующемъ видѣ: бой уже принялъ значительные размѣры,—прекращеніе его позволило-бы французамъ приписать себѣ побѣду, что сильно подняло бы духъ ихъ войскъ; въ теченіе всего дня къ нимъ прибывали подкрѣпленія—слѣдовательно французы дѣлались сильнѣе съ каждымъ часомъ; наконецъ, прибытіе войскъ XI корпуса увеличивало шансы на успѣхъ. Результаты сраженія оправдали расчеты генерала Кирхбаха.

Нѣмцы тѣснили маршала Макъ-Магона съ фронта V-мъ корпусомъ, съ лѣваго фланга II-мъ Баварскимъ и съ праваго XI-мъ. Подобно послѣдному, на выстрѣлы прибыли части I Баварскаго корпуса и виртембергская дивизія. Французы оборонялись геройски, постоянными контръ-атаками сдерживая непріятели и отбрасывая его назадъ. Но перевѣсъ силъ и образцовыя дѣйствія многочисленной германской артиллеріи, взявшей верхъ надъ французской, вскорѣ заставилъ обороняющихся сосредоточиться къ Фрешвиллерскому плато.

*(Бой за лѣсокъ къ сѣверу отъ Нидервальда).* Лѣсъ Нидервальдъ сильно помогъ нѣмцамъ, какъ подступъ къ главной непріятельской позиціи. Но по занятіи лѣса—дебушированіе изъ него для

частей XI-го корпуса было крайне затруднено небольшимъ лѣскомъ, расположеннымъ шагахъ въ 200 къ сѣверу отъ Нидервальда. Этотъ лѣсокъ былъ занятъ французскою пѣхотою, а за нимъ сосредоточивались значительныя массы резервовъ. Французы, занимавшіе лѣсокъ, не удовлетворились пассивною обороною его и, замѣтивъ приливъ свѣжихъ силъ нѣмцевъ къ сѣверной опушкѣ Нидервальда, бросились въ атаку и вогнали нѣмцевъ опять въ лѣсъ. Но пруссаки, поддержанные резервами, въ свою очередь выгнали французовъ изъ Нидервальда, и, *на ихъ плечахъ*, ворвались въ вышеупомянутый лѣсокъ, который и заняли окончательно<sup>1)</sup>.

(*Занятіе Вертскихъ высотъ*). Мало по малу Вертскія высоты переходили въ руки пруссаковъ, причемъ *немедленно занимались артиллеріею*, которая и обезпечивала ихъ отъ покушеній французовъ снова завладѣть ими. Въ концѣ концовъ геройская оборона французовъ затянулась до *истощенія послѣднихъ резервовъ*. Фрешвиллерское плато, окруженное съ трехъ сторонъ нѣмцами и громимое съ близкихъ разстояній ихъ пушками (подготовка окончательнаго удара) еще держалось, что давало возможность начать отступление прочимъ войскамъ. Но вскорѣ затѣмъ нѣмцы произвели общую атаку на Фрешвиллеръ, мужественные защитники котораго успѣшно отступили на Рейхсгофенъ.

Нѣмцы вяло преслѣдовали противника на полѣ сраженія, хотя и имѣли для этого достаточно кавалеріи и свѣжихъ войскъ; еще хуже шло преслѣдованіе на театрѣ войны, такъ что ими даже было утрачено соприкосновеніе съ противникомъ. Потери III арміи простирались отъ 10 до 11000 чел., а французовъ—до 9000 убитыми и ранеными<sup>2)</sup> и до 6000 плѣнными.

Отмѣтимъ крайне активную оборону французовъ, не всегда согласовавшуюся съ обстановкой (лѣсной бой) и запоздалое отступление ихъ съ позиціи (послѣ истощенія *всѣхъ* резервовъ), едва не сдѣлавшееся причиною полного уничтоженія ихъ арміи. Со стороны нѣмцевъ замѣчательны: дѣйствіе ихъ артиллеріи, частный починъ начальниковъ, отсутствіе полной связи въ дѣйствіяхъ (явившееся результатомъ отсутствія въ данномъ сраженіи высшаго командованія,

<sup>1)</sup> Этотъ примѣръ подтверждаетъ, какъ важно имѣть лѣсную опушку въ своихъ рукахъ и указываетъ на опасность верхода въ наступленіе въ томъ случаѣ, когда всѣ шансы боя на сторонѣ противника.

<sup>2)</sup> По нѣкоторымъ источникамъ гораздо менѣе.

какъ слѣдствіе черезъ чуръ широко примѣннаго частнаго почина) и отсутствіе преслѣдованія.

## 5. ГРАВЕЛОТТЪ-С.-ПРИВА ( $\frac{6}{8}$ авг. 1870 г.).

(Позиція и сраженіе).

(Черт. 5).

Послѣ сраженія при М.-ла-Турѣ, 150 т. армія маршала Базена ближе придвинулась къ кр. Мецу и заняла позицію при Гравелоттѣ.

**Позиція** простиралась отъ р. Мозель, у сел. С.-Рюфинъ и Розеріель, до сел. С.-Прива-ля-Монтанъ и Ронкуръ, имѣя по фронту 12 верстъ (слѣдоват. соответствовала силамъ арміи). Фронтъ позиціи представлялъ изъ себя рядъ высотъ (особенно сильныхъ на лѣвомъ флангѣ), склоны которыхъ давали отличный обстрѣлъ, даже въ тѣхъ мѣстахъ, къ которымъ близко подходили лѣса. Послѣдніе, находясь впереди позиціи, представляли выгодные передовые пункты пока находились въ рукахъ французовъ; за то, будучи взятыми, способствовали скрытому приближенію къ пей противника (особенно лѣсъ де-Во передъ лѣвымъ флангомъ). Господствовавшія надъ мѣстностью фермы и деревни съ каменными оградами и постройками—усиливали оборону. На фронтѣ позиціи важнѣйшими изъ такихъ пунктовъ были: Ронкуръ, С. Прива-ля-М., Аманвалье, Монтиньи-ля-Гранжъ, ферма Моску, Розеріель, Рюфинъ и др. Центръ позиціи былъ укрѣпленъ тройною линіею стрѣлк. окоповъ, расположенныхъ ярусами. Передъ фронтомъ имѣлось много передовыхъ пунктовъ, удобныхъ для обороны (лѣса Жениво и де-Во, сел. С.-Мари-о-Шень, Верневиль и т. д.). Позиція благоприятствовала дѣйствию всѣхъ родовъ войскъ и способствовала переходу въ наступленіе. Мѣстность давала возможность скрытно расположить войска. Въ тылу находился другой рядъ высотъ, удобныхъ для обороны и богатыхъ опорными пунктами, и находилась крѣпость-лагерь Мець. Лѣвый флангъ позиціи былъ обезпеченъ находящимися здѣсь опорными пунктами (селен. Розеріель, С.-Рюфинъ и др.), самую силою своего расположенія и фортомъ с. Кентенъ, расположеннымъ въ его тылу. Правый флангъ былъ много слабѣе, такъ какъ легко могъ быть

обойденъ, хотя его и обезпечивали до нѣкоторой степени сел. С.-Прива и Ронкуръ.

У Базена были 2 пути отступленія: 1) на Мець, отходившій отъ лѣваго фланга и вполне обезпеченный; но, отступая къ Мецу, армія отрѣзывалась отъ прочей страны и подвергалась окруженію; 2) на Парижъ, черезъ Вердюнь, отходящій отъ праваго фланга; этотъ путь былъ важнѣйшій въ стратегическомъ отношеніи, такъ какъ, отступая въ этомъ направленіи, армія сближалась съ центрами обороны страны. Поэтому правый флангъ является *стратегическимъ ключемъ* позиціи. Тактическихъ ключей было много и почти каждый изъ опорн. пунктовъ позиціи являлся тактическимъ ключемъ извѣстнаго ея участка. Сел. С.-Прива, напр., имѣло это значеніе для праваго фланга и отчасти центра французовъ. Стратегическое значеніе этой сильной позиціи заключалось въ томъ, что она была *фланговою* по отношенію къ пути наступленія нѣмцевъ на Парижъ.

**Сраженіе:** Фронтъ позиціи занимали 4 франц. корпуса: II—на лѣвомъ флангѣ, III и IV—въ центрѣ, VI (Капробера)—по обѣ стороны С. Прива. Общій резервъ (гвардія) стоялъ за лѣвымъ флангомъ, а не за *правымъ*, какъ этого требовала обстановка. Въ ночь передъ сраженіемъ нѣмецкая армія (260 т.) расположена была подъ прямымъ угломъ къ французской, почти соприкасаясь своимъ правымъ флангомъ къ ея лѣвому и имѣя фронтъ на сѣверъ. Планъ германцевъ заключался въ захожденіи лѣв. плечомъ и захватѣ пути отступленія Базена на Вердюнь; I армія должна была атаковать фронтъ позиціи, со стороны лѣсовъ де-Во и Женевъ и Гравелотта, одновременно съ II арміей—на лѣвомъ флангѣ французовъ. Но дѣйствовавшіе съ фронта германскіе корпуса ворвались въ бой слишкомъ поспѣшно и не имѣли полнаго успѣха, вслѣдствіе чего подъ конецъ боя обѣ стороны здѣсь ограничились канонадой.

Дурно произведенныя рекогносцировки не выяснили мѣсто-нахожденія праваго фланга французовъ и нѣмцы предполагали его оконечность у С.-Прива, тогда какъ онъ простирался до Ронкура. Обходъ франц. праваго крыла былъ возложенъ на Саксонскій корпусъ; этотъ обходъ задержался и такъ какъ день уже близился къ вечеру (5 час. дня), то нѣмцы, не выждавъ конца обхода, двинули въ атаку на С.-Прива свою гвардію, считая что атакуютъ правый флангъ непріятеля. Однако, оказалось, что атака производи-

лась на фронтъ (притомъ безъ надлежащей артиллер. подготовки) и гвардія была отбита, потерявъ почти 50% своего состава. Положеніе нѣмцевъ становилось критическимъ; они уже начали думать объ отступленіи, но въ это время саксонцы закончили свой обходъ и атаковали С.-Прива съ сѣвера. Тогда гвардія атаковала то-же селеніе съ запада и юга. Эта окончательная атака была подготовлена огнемъ 120 ор., и на корпусъ Канробера (50 т.) обрушилось 5 германскихъ корпусовъ (130 т.). Правый флангъ Базена былъ сбитъ и хотя маршалъ удержался въ центрѣ и на лѣвомъ флангѣ, но главная задача нѣмцевъ—отрѣзать французовъ отъ пути отступленія на Парижъ—была исполнена.

**Потери:** нѣмцевъ болѣе 20000 чел. и нѣсколько орудій.  
французовъ менѣе 13000 человекъ.

**Выводы:** Дурная ориентировка нѣмцевъ едва не вырвала изъ ихъ рукъ побѣды, несмотря на громадное превосходство въ силахъ. Планъ ихъ былъ совершенно правиленъ. Атака гвардіи—преждевременна и не подготовлена. Окончательный ударъ прекрасно подготовленъ *огнемъ и обходомъ*.

Базенъ долженъ былъ не принимать боя, а снѣшить отступленіемъ на Парижъ. Однако и принявъ бой, онъ расположилъ общій резервъ не на мѣстѣ. Если бы послѣдній былъ на правомъ флангѣ, то французы, отбивъ атаку прусской гвардіи и перейдя въ рѣшительное наступленіе, могли бы побѣдить, въ чемъ сознаются и сами нѣмцы.

## 6. ШЕВАРДИНО (24 августа 1812 г.).

(Черт. 6).

Кутузовъ, расположивъ свои войска у с. Бородино, занялъ 11 т. отрядомъ кн. Горчакова с. Шевардино, расположенное на пр. берегу р. Колочи и составлявшее крайній лѣвый флангъ нашей первоначальной позиціи. Южнѣе селенія русскіе выстроили на командующей высотѣ пятиугольный редутъ на 12 орудій.

24 августа, обнаруживъ наши войска на позиціи у Шевардина, Наполеонъ переправилъ противъ нихъ черезъ Колочу до 30 т. ч. и приказалъ атаковать. Упорный бой, потребовавшій сильныхъ подкрѣпленій съ обѣихъ сторонъ и во время котораго Шевардино

нѣсколько разъ переходило изъ рукъ въ руки, продолжался отъ 2 ч. дня до 11 ч. вечера. Этотъ бой выяснилъ желаніе Наполеона направить значительныя массы войскъ по правому берегу Колочи и Кутузовъ приказалъ очистить Шевардино (въслѣдствіе чего нашъ лѣвый флангъ уклонился назадъ), сыгравшее роль *передовой* позиціи. Шевардинскій бой имѣлъ чрезвычайно важное значеніе въ развитіи Бородинскаго сраженія, такъ какъ, благодаря выяснившейся обстановкѣ, Кутузовъ увеличилъ число войскъ, занимавшихъ его лѣвый флангъ—стратегическій ключъ всей Бородинской позиціи.

## 7. БОРОДИНО (26 августа 1812 г.).

(Черт. 7).

Позиція у с. Бородина, на которой произошло сраженіе между 130 т. Наполеона I и 120 т. Кутузова, лежала на старой и новой Смоленскихъ дорогахъ, на нашемъ пути отступленія черезъ Можайскъ въ Москву. Позиція тянулась отъ р. Москвы до с. Утицы на 7 верстѣ (слѣдовательно соотвѣтствовала силамъ). Фронтъ ея былъ прикрытъ р. Колочею и впадающими въ послѣднюю ручьями Семеновскимъ и Каменкою, протекавшими въ довольно глубокихъ оврагахъ. Правый флангъ обезпечивался отъ обхода р. Москвой и силой расположенія; лѣвый же флангъ могъ быть легко обойденъ. Мѣстность отъ р. Москвы до Семеновскаго оврага представляла рядъ высотъ, важнѣйшими изъ которыхъ былъ центральный курганъ, на которомъ находилась батарея Раевского, и высоты у дер. Семеновское. Эти два пункта командовали окружающею мѣстностью и являлись *тактическими ключами* позиціи. Лѣвый флангъ, отъ д. Семеновское до д. Утица (на ст. Смоленской дорогѣ), представлялъ волнообразную мѣстность, покрытую отчасти лѣсомъ и кустарникомъ. Верстахъ въ 10 за нимъ соединялись у Можайска оба наши пути отступленія—старая и новая Смоленскія дороги—такъ что лѣвый флангъ представлялъ изъ себя *стратегическій* ключъ позиціи. На фронтъ позиціи и въ тылу ея было мало мѣстныхъ предметовъ, годныхъ для обороны. Имѣвшіяся деревни (Семеновское, Утица, Бородино и др.) состояли изъ деревянныхъ, крытыхъ соломой строеній, легко могли быть зажжены и тогда явились бы только помѣ-

хою для обороны. Обстрѣлъ былъ хорошъ; позиція была удобна для дѣйствія всѣхъ родовъ оружія; сообщеніе по ней было безпрепятственно; мѣстность въ тылу доставляла возможность отступленія широкимъ фронтомъ; особыхъ препятствій для перехода въ наступленіе также не было. Верстахъ въ двухъ впереди позиціи было расположено с. Шевардино (см. это), составлявшее прежде нашъ лѣвый флангъ, но сыгравшее роль передовой позиціи (послѣ занятія Шевардина непріателемъ мы отклонили нашъ лѣвый флангъ до с. Утица, вслѣдствіе чего Бородинская позиція представляла тупой исходящій уголъ).

Позиція была укрѣплена слѣдующимъ образомъ: на центральномъ курганѣ насыпанъ былъ люнетъ на 18 орудій («батарея Раевского»), а на Семеновскихъ холмахъ—3 небольшія флешы («Семеновскія» или «Багратионовы»); с. Бородино, на лѣвомъ берегу Колочи, было приведено въ оборонительное состояніе; наконецъ, у с. Горки, на новой Смоленской дорогѣ, были сооружены 2 батареи (на 3 и на 9 орудій). Оконечность пр. фланга усиливалась 3 флешами. Всѣ эти укрѣпленія не были ко дню сраженія доведены до настоящей профили, не имѣли ни одежды, ни искусственныхъ препятствій.

Лѣвый флангъ, составлявшій самую важную и самую слабую часть нашей позиціи, вовсе не былъ укрѣпленъ. Къ тому же онъ былъ *слабо* занятъ войсками, сосредоточивавшимися въ центрѣ и на правомъ флангѣ. Если бы непріатель направилъ главный ударъ на Утицу, то могъ бы отрѣзать насъ отъ пути отступленія и загнать въ «мѣшокъ» между рр. Москвой и Колочей. Однако Наполеонъ, опасаясь своевременнаго отступленія русскихъ въ случаѣ главной атаки на лѣвый флангъ и, желая во что бы то ни стало боя, избралъ для рѣшительнаго удара нашъ центръ (тактич. ключъ), вслѣдствіе чего и Бородинское сраженіе приняло характеръ крайне упорнаго фронтальнаго боя.

**Сраженіе.** Послѣ Шевардинскаго боя, выяснившаго наступленіе главной массы французовъ по правому берегу р. Колочи, армія Кутузова расположилась слѣдующимъ образомъ: на правомъ флангѣ, до батареи Раевского, стали 3 пѣх. корпуса (II, IV и VI), имѣя за собою 2 кав. корпуса (2-й и 3-й), а въ частномъ резервѣ, уступомъ—1-й кав. корп. (гр. Уварова) и 9 каз. полковъ (Платова). Батарею Раевского занялъ VII пѣхотный и 4-й кавалерійскій корпуса. Семеновскія флешы были заняты VIII пѣхотнымъ корпусомъ, причемъ въ его

частный резервъ отдѣлены были 2-я гренад. и 2-я кирас. дивизіи. На старой Смоленской дорогѣ расположились: III-й пѣхот. корпусъ, переведенный сюда изъ общаго резерва послѣ боя у Шевардина, 6 казачьихъ полковъ и 7 т. ополченія. Лѣсъ между Семеновскимъ и Утицей былъ слабо занятъ 5-ю егерскими полками кн. Шаховского. Общій резервъ—V п. корп. и 1-я кирас. дивизія (около 17 т.)—расположился у д. Князьково (*ближе къ правому флангу*), а 300 орудій—у д. Псарево. Нижнее теченіе р. Колочи наблюдалось 5 полк. казаковъ. Общая численность нашей армии простиралась до 103 т. регулярныхъ войскъ (72 т. пѣх., 17 т. кав., 640 ор.), 7000 казаковъ и 10 т. ополченцевъ (вовсе необученныхъ). Старыхъ солдатъ въ армии было не болѣе 90 т. Французы расположились такъ: на правомъ флангѣ—корпусъ Понятовскаго, въ центрѣ (до р. Колочи) 3 дивизіи Даву. За ними 3 кав. корпуса Мюрата. Между Шевардинымъ и Колочею—1 див. Даву, корпуса Жюно и Нея. На лѣвомъ флангѣ и на лѣвомъ бер. р. Колочи оставались войска вице-короля, одна изъ дивизій Даву и кав. корпусъ Груши. Общій резервъ—молодая и старая гвардія—стала за Шевардинымъ. Всего 130 т. при 587 орудіяхъ.

25 августа Кутузовъ объѣхалъ свои войска и говорилъ съ солдатами, возбуждая ихъ къ предстоящему подвигу. Вдоль нашихъ линій пронесена была чудотворная икона Смоленской Богоматери (нравственная подготовка войскъ). Императоръ Наполеонъ обнаруживалъ съ своей стороны прокламацію войскамъ.

Планъ французовъ заключался въ слѣдующемъ: главнымъ пунктомъ атаки была избрана батарея Раевского (главный такт. ключъ). Съ цѣлью-же подготовки успѣха—рѣшено вести демонстративную атаку на Бородино и вспомогательныя атаки—на Семеновскія флешы и по ст. Смоленской дорогѣ. Главная атака д. б. послѣдовать позднѣе, послѣ истощенія нашихъ резервовъ. Бой начался въ 6 ч. утра атаками с. Бородина и Семеновскихъ флешей. Бородино было взято сразу и вице-король началъ переправлять черезъ Колочу свои войска для атаки батареи Раевского. *Бой-же за Семеновскія флешы* стоилъ чрезвычайнаго напряженія обѣимъ сторонамъ. 1-я атака французовъ была отбита, но уже въ 8-мъ часу они начали 2-ю атаку, сосредоточивъ здѣсь подавляющее большинство силъ (8 пѣх. дивизій, 3 кав. корпуса, 2 кав. дивизіи и 120 орудій противъ слабого VIII корпуса). Руководившій на

этомъ участкѣ боемъ князь Багратионъ потребовалъ подкрѣпленій, которыя и посланы были отъ войскъ общаго резерва, праваго фланга, отъ Раевского и отъ III корпуса. Въ 8 ч. флешы были заняты неприятелемъ, въ 9 ч. отбиты обратно, а въ 10 (3-я атака) заняты снова. Благодаря новымъ подкрѣпленіямъ, русскіе снова произвели контръ-атаку и опять отняли флешы, но и французы усилились здѣсь настолько, что въ 11½ ч. (4-я атака) войска Дохтурова, смѣнившаго раненаго Багратиона были отведены на 2-ю позицію, за Семеновскій оврагъ. Здѣсь Дохтуровъ отбилъ еще одну атаку, вслѣдъ за которой французы бросили на насъ массы конницы, атака которой была подготовлена артиллерійскимъ огнемъ. Французская кавалерія была отражена, причинивъ намъ много вреда, но, подъ ея прикрытіемъ, неприятельская пѣхота заняла д. Семеновское, а артиллерія выстроилась вдоль праваго берега оврага, нанося намъ своимъ огнемъ страшныя потери. Крайне разстроенныя войска VIII-го корпуса были отведены на 3-ю позицію, на пушечный выстрѣлъ отъ Семеновскаго, гдѣ и удержались до конца боя.

Бой за батарею Раевского начался въ 10-мъ часу (1-я атака) атакою вице-короля, отбитою, не смотря на слабость (вслѣдствіе отправки части войскъ Багратиону) нашихъ силъ на этомъ пунктѣ. Въ 11 часовъ французы ворвались на батарею (2-я атака), но тотчасъ же были выбиты случайно подоспѣвшимъ генераломъ Ермоловымъ. Войска на батареѣ стали усиливаться подкрѣпленіями, подходившими съ праваго крыла. Въ 1 часъ дня вице-король, усилившись молодую гвардіей и резервною кавалеріей, началъ было 3-ю атаку, подготовивъ ее огнемъ сильныхъ артиллерійскихъ батарей, но дѣйствія казаковъ Платова и кавалеріи Уварова—всего 2½, т. е. при 12 конныхъ орудіяхъ—заставили неприятеля прекратить эту атаку. Послѣдствія ея могли быть для насъ самыя рѣшительныя, такъ какъ за батарею уже не было резервовъ, но въ эту минуту Наполеонъ замѣтилъ на своемъ лѣвомъ флангѣ (на лѣвомъ берегу Колочи) страшное смятеніе и остановилъ движеніе войскъ. Оказалось, что русская кавалерія (9 каз. полковъ Платова и кавал. корп. Уварова), перейдя р. Колочу въ бродъ, атаковали французовъ въ ихъ лѣвый флангъ. Вице-король тотчасъ началъ переводить войска обратно на лѣвый берегъ Колочи. Уваровъ дошелъ до р. Войны (притокъ Колочи), опрокинулъ кав. див.

Орнано, но въ концѣ концовъ былъ отбитъ. Платовъ же, перейдя р. Войну въ бродъ выше с. Беззубова, зашелъ въ тылъ французской пѣхотѣ и привелъ въ безпорядокъ непр. обозъ, послѣ чего долженъ былъ также отступить. Этотъ маневръ имѣлъ громадное значеніе, такъ какъ задержалъ главную атаку на 2 часа, давъ русскимъ время устроиться и подвести къ батарее IV пѣх. корпусъ и части изъ резерва.

Наполеонъ, убѣдясь въ незначительности силъ, атаковавшихъ его лѣвое крыло, приказалъ возобновить атаку. Въ 3 часа дня батарея была взята. Французы тотчасъ двинули на отступающихъ свою кавалерію, подъ прикрытіемъ атаки которой батарея была немедленно занята *сильною артиллеріей* и устроена для обороны. На выручку отступавшихъ явилась русская конница и между батареями Раевского и Семеновскимъ разыгрался упорный и кровавый кавалерійскій бой, давшій нашей пѣхотѣ время устроиться на новой позиціи, примыкая правымъ флангомъ къ д. Горки.

На нашемъ лѣвомъ флангѣ Понятовскій къ 12 ч. дня отступилъ насъ за д. Утицу и взялъ высоту, расположенную за этою деревней; но прибытіе подкрѣпленій позволило намъ овладѣть снова этой высотой. Съ отступленіемъ же войскъ, занимавшихъ центръ, и егерей Шаховского, потѣсненныхъ Жюно, нашъ лѣвый флангъ, опасаясь быть отрѣзаннымъ, также отступилъ назадъ на 1 версту. Около 4 час. дня рукопашный бой прекратился, но обѣ стороны продолжали артиллерійскую канонаду. Русская армія занимала позицію отъ  $\frac{1}{2}$  до 1 версты за прежней. Ея резервы были истощены, а у Наполеона оставалась еще нетронутою вся старая гвардія. Но императоръ, смущенный небывалымъ сопротивленіемъ противника, не рѣшился ввести ее въ дѣло.

Ночью армія Кутузова продолжала свое отступленіе, потерявъ 40 ч. убитыми и ранеными. Французы потеряли отъ 35 до 40 т. Такимъ образомъ сраженіе было нерѣшительно, что объясняется атакою на самую сильную часть нашей позиціи—фронтъ,—вмѣсто лѣваго фланга и неучастіемъ въ битвѣ старой гвардіи.

Отмѣтимъ: 1) ошибочное расположеніе русскихъ на позиціи, которое втечеше всего боя приходилось исправлять переводомъ войскъ съ сильно занятаго, но малозначащаго праваго фланга къ центру и лѣвому флангу; 2) искусное окончательное занятіе французами батареи Раевского (ввозъ артиллеріи подъ прикрытіемъ кав. атаки); 3) ис-

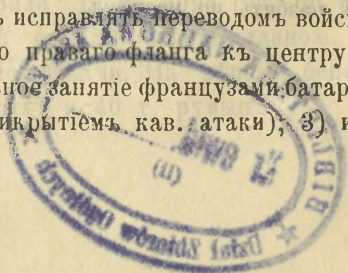

кусно веденную послѣднюю атаку на Семеновское (опять таки под прикрытіемъ кавалерійской атаки); 4) дѣйствія Платова и Уварова и 5) примѣненіе принципа взаимной поддержки и выручки, блистательно выразившееся въ этомъ кровавомъ бою.

## 8. ДРИССКАЯ УКРЫПЛЕННАЯ ПОЗИЦІЯ. (1812 г.).

(Черт. 8).

Въ началѣ кампаніи 1812 г., наши войска, раздѣленные на 2 арміи, должны были дѣйствовать по слѣдующему плану: I-я армія Баркляя-де-Толли (120 т.) назначалась для занятія Дрисской позиціи, II-я же армія Багратиона (40 т.) должна была прикрывать путь на Москву. Дрисская позиція, выбранная на лѣвомъ берегу р. Зап. Двины, была фланговою по отношенію къ пути наступленія Наполеона. Отсюда I армія должна была давить на сообщенія противника. Но при составленіи плана не приняли во вниманіе колоссальнаго превосходства силъ противника, въ главной массѣ котораго числилось 380 т. человекъ. Это давало послѣднему возможность сдѣлать во-первыхъ безопасною свою коммуникаціонную линію, а во-вторыхъ, отдѣливъ противъ I-й арміи сильный заслонъ, свободно продолжать движеніе на Москву. Кромѣ того, Дрисская укрѣпленная позиція не имѣла обезпеченнаго пути отступленія (на Смоленскъ), отходившаго притомъ отъ ея фланга; французы были ближе къ Смоленску, чѣмъ I-я армія. Наполеонъ, отдѣливъ противъ Баркляя 150 т. Мюрата, запретилъ послѣднему атаковать Дрисскую позицію, а приказалъ обойти ея лѣвый флангъ и отрѣзать насъ отъ Москвы, что должно было поставить русскихъ въ критическое положеніе. Къ счастью, всѣ невыгоды Дрисской позиціи были замѣчены нами во время, и, по приказанію Императора Александра I-го, обѣ арміи соединились у Смоленска, прежде чѣмъ непріятель успѣлъ ихъ разбить по частямъ.

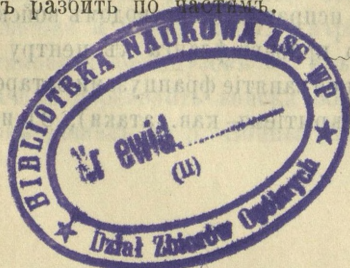

## 9. ТАРУТИНСКАЯ ПОЗИЦІЯ (1812 г.).

(Черт. 9).

Тарутинская позиція, занятая Кутузовымъ вскорѣ послѣ отступленія изъ Москвы, лежала на старой Калужской дорогѣ, у с. Тарутина, за р. Нарой. Она находилась между двумя вѣроятнѣйшими путями наступленія Наполеона, въ случаѣ движенія его на югъ,—новой Калужской и Тульской дорогами, непосредственно занимая третью, т. е. старую Калужскую. Слѣдовательно, по отношенію къ наступленію французовъ на югъ—Тарутинская позиція была *фронтальною*; она превосходно прикрывала наши южныя губерніи, потому что Кутузовъ быстро могъ преградить путь Наполеону на любой изъ указанныхъ выше дорогъ. Такъ какъ армія наша въ это время базировалась на югъ, то путь отступленія ея былъ вполне безопасенъ. По отношенію же къ коммуникаціонной линіи Наполеона, Тарутино явилось превосходною *фланговою* позиціей. Къ тому времени эта линія удлинилась до 1000 верстъ и была крайне чувствительной ко всякаго рода нападеніямъ на нее. Разстояніе отъ Тарутина до главнѣйшихъ складочныхъ пунктовъ коммуникаціонной линіи было *меньше*, чѣмъ отъ Москвы. Ограничиться же выставленіемъ противъ арміи Кутузова заслона было невозможно, такъ какъ въ этотъ періодъ кампаніи силы противниковъ почти сравнялись (французовъ 107 т., русскихъ 98 т.).

## 10. ПЛЕВНА.

(Русско-Турецкая война 1877/8 гг.)

(Черт. 10).

Въ Іюль 1877 г. русская армія, переправившись черезъ Дунай у Систова, занимала, въ числѣ 125 т., районъ отъ Дуная до Эски-Загры (160 в.) и отъ р. Вида до р. Лома (ок. 90 в.), имѣя фронтъ на 3 стороны по дугѣ въ 250 верстъ длиною, съ большими, вовсе не занятыми промежутками. На лѣвомъ берегу Дуная оставалось около 20 т. русскихъ и 40 т. румынъ.

Наша операціонная линія проходила на Систовъ--Тырновъ--Шибку, съ единственнымъ мостомъ черезъ Дунай у Систова. Съ востока она была обезпечена 57 т. (противъ 120 т. Мехмета-Али); на южномъ фронтѣ мы имѣли ок. 30 т. (противъ 45 т.); на западномъ—38 т. ч. (противъ 55 т.). Общаго резерва не было. Силы турокъ простирались до 220 т. Мы считали свою операціонную линію безопасною съ запада, такъ какъ главныя силы турокъ съ этой стороны (35 т. корпусъ Османа-Паши) находились въ іюнѣ мѣсяцѣ у Виддина противъ расположенныхъ здѣсь, на лѣвомъ берегу Дуная, румынъ. Тѣмъ не менѣе, для обезпеченія этого фланга былъ выдвинутъ IX корп., которому ставилось задачею овладѣть Никоподемъ (взять 4 іюля) и затѣмъ линією Плевна—Ловча; къ югу, отъ Никополя до Балканъ, были разбросаны небольшіе русскіе отряды. Но Османъ-паша, въ началѣ іюля, двинулся форсированнымъ маршемъ съ 17 т. отъ Виддина къ Плевнѣ, гдѣ появился совершенно неожиданно для насъ, занявъ здѣсь фланговую позицію (имѣя путь отступленія на Орханіэ-Софію) и началъ укрѣпляться.

Плевна—важный узелъ дорогъ—находится всего въ 60 верстахъ отъ Систова и въ 90 вер. отъ Тырнова. Такимъ образомъ, при общемъ превосходствѣ силъ турокъ на западномъ фронтѣ (55 т. противъ 38 т.), Плевненская позиція давала возможность неприятелю захватить Систовскую переправу и поставить насъ въ критическое положеніе, но только *при развитіи активнаго способа дѣйствій* (одно изъ главныхъ условій занятія фланговыхъ позицій). Турки же, имѣя возможность сосредоточить у Плевны 50—60 т., собрали здѣсь сначала всего 17 т.—и только къ концу Плевненскаго періода имѣли до 40 т. При такой слабости своихъ силъ, Османъ-Паша не рѣшился на наступательныя дѣйствія. Тѣмъ не менѣе, занятіе имъ фланговой позиціи *внезапно и своевременно* (наша малочисленность на правомъ флангѣ) заставило насъ сразу пріостановить наступательныя дѣйствія, занять оборонительное положеніе и пережить трудный періодъ до подхода подкрѣпленій. Прибытіе послѣднихъ дало намъ возможность усилиться на западномъ фронтѣ до 100 т. чел.—и Плевненская позиція утратила свой угрожающій характеръ. Результатъ же занятія ея выразился въ замедленіи кампаніи на  $4\frac{1}{2}$  мѣсяца.

## II. Атака и оборона мѣстныхъ предметовъ.

а) **Высоты.** см. „Бородино“ (батарея Раевского), „Верть“ (дѣйствія нѣмецкой артиллеріи при занятіи высотъ), „Бауценъ“ (Креквицкія высоты) и „Аустерлицъ“ (Праценскія высоты).

б) **Углубленія,** см. „Фридландъ“ (Мюленфлюсь).

### в) Л ѣ с а.

## II. АТАКА ОЛЬХОВОЙ РОЩИ въ сраженіи при Гроховѣ (<sup>13</sup>/<sub>25</sub> февр. 1831 г.).

(Черт. 11).

Въ сраженіи при Гроховѣ бой главнымъ образомъ кипѣлъ за обладаніе тактическимъ ключемъ позиціи—Ольховою рощей, имѣвшей по фронту и въ глубину около  $\frac{3}{4}$  версты. Два широкихъ, болотистыхъ рва прорѣзывали рощу,—одинъ впереди, на опушкѣ ея, другой по самой серединѣ. Второй ровъ былъ усиленъ засѣкою. Почва рощи была болотиста, но всюду проходима, вслѣдствіе мороза. Поляки расположились для защиты рощи чрезвычайно искусно. Дивизія Жимирскаго, назначенная для этого, стала слѣдующимъ образомъ: бр. Роланда (6 бат.) рассыпала по опушкѣ густую цѣпь етрѣлковъ съ сильными резервами; главная-же масса стала за рвомъ, такъ что, подъ ея прикрытіемъ, передовыя войска могли отступить и устроиться. За лѣсомъ расположена была другая бригада—Чижевскаго. За нею, въ видѣ общаго резерва, дивизія Скржинецкаго (11 бат.)<sup>1)</sup>. Выходы изъ лѣса обстрѣливались находящимися сзади

<sup>1)</sup> По *Смиту* („Исторія польскаго возстанія и войны 1830 и 1831 гг.“)—9 б.

батареями настолько сильно, что снаряды пронизывали всю рошу; подступы къ ней обстрѣливали батареи, расположенныя на флангахъ. 13 февраля русскій главнокомандующій, графъ Дибичъ, услышалъ канонаду къ сѣверу отъ себя и, опасаясь, чтобы поляки не обрушились всѣми силами на подходившій съ этой стороны нашъ корпусъ, рѣшился оттянуть ихъ на себя и приказалъ атаковать рошу.

*1-я атака* была произведена въ 9½ ч. утра 5-ю русскими батальонами (противъ 6 польскихъ); они выбили поляковъ изъ опушки, но, неожиданно наткнувшись на 2-ю линію обороны, въ свою очередь были опрокинуты съ большими потерями.

*2-я атака* была произведена 11-ю нашими бат. (противъ 12 польскихъ). Русскіе въ началѣ имѣли успѣхъ и достигли выхода изъ роши, но поляки ввели въ бой бр. Чижевскаго и снова выбили нашихъ.

*3-я атака*, веденная уже 18-ю нашими батальонами (противъ 23 польскихъ), выбила дивизию Жимирскаго изъ роши, но въ свою очередь, была отбита вслѣдствіе введенія въ бой дивизіи Скржинецкаго.

*4-я атака* была произведена 30-ю русскими батальонами, подкрѣпленными огнемъ 8 пѣшихъ и 18 конныхъ орудій (противъ 27 польскихъ батальоновъ). Атакующіе охватываютъ рошу съ 3 сторонъ, доходятъ до рва, но лѣвый флангъ ихъ попадаетъ подъ картечь польскихъ батарей, расположенныхъ за рошей и оставливается. Тогда генералъ Хлопицкій, руководившій боемъ съ польской стороны, пользуется этою минутой и лично ведетъ въ контръ-атаку все, что у него было подъ рукой, т. е. 23 бат. Жимирскаго и Скржинецкаго и 4 батальона гвардейскаго полка (всего 27 бат. <sup>1)</sup>). Поляки выбиваютъ насъ изъ роши, захватываютъ 2 орудія и начинаютъ выстраиваться впереди ея.

*5-я атака.* Тогда Дибичъ приказываетъ приготовить новую атаку огнемъ 90 орудій и самъ ведетъ въ бой 38 бат. (противи 27 польскихъ). Въ 2 ч. пополудни, послѣ 5 часового боя, мы овладѣваемъ рошей, почву которой покрывали болѣе 8000 тѣлъ и всѣ деревья которой были повреждены пулями и снарядами.

Упорство боя объясняется: 1) существованіемъ 2 линій обороны, 2) искуснымъ расположеніемъ поляковъ въ рошѣ, 3) ихъ энергіей,

<sup>1)</sup> По *Смиту*—25 б.

4) искусствомъ, съ которымъ велась оборона (напр. выборъ минуты для контръ-атаки Хлопицкимъ въ 4 столкновении) и 5) тѣмъ, что нами не было назначено *сразу* достаточныхъ силъ для атаки, причемъ первыя изъ атакъ велись безъ арт. подготовки. Если-бы было поступлено наоборотъ, то и потери наши были-бы меньше и время было-бы выиграно.

Кромѣ сего, см. „*Верта*“—оборону лѣска, что къ сѣверу отъ Нидервальда.

## г) Селенія и отдѣльныя строенія.

### 12. СОЛЬФЕРИНО (24 іюня 1859 г.).

(Черт. 12).

Во время войны французовъ съ австрійцами въ Италіи, въ сраженіи при Сольферино, послѣдніе сильно заняли кладбище этого мѣстечка, окруженное высокою каменною стѣпой, въ которой продѣланы были бойницы. По мѣстнымъ условіямъ, дѣйствовать по кладбищу изъ орудій можно было только на самомъ близкомъ разстояніи и французы, шадя артиллерію, повели атаку на кладбище только пѣхотой, безъ артиллерійской подготовки. Однако, 2 французскія дивизіи, введенныя въ бой *по частямъ* и произведшія цѣлый рядъ атакъ, потерпѣли полную неудачу. Только тогда введена была въ дѣло артиллерія; батарея изъ 6 орудій подѣхала на 400 ш. къ стѣнѣ и въ нѣсколько минутъ продѣлала въ ней брешь. Послѣ этого оказалось достаточно атаки *одного* баталіона, чтобы кладбище было взято. Этотъ примѣръ подчеркиваетъ важность артиллерійской подготовки при атакѣ мѣстнаго предмета.

### 13. БАЗЕЙЛЬ.

(1 сент. 1870 г. см. сраж. при Седанѣ).

(Черт. 13).

Въ 4 часа утра I Баварскій корпусъ атаковалъ селеніе Базейль, расположенное на пр. флангѣ французск. позиціи и защи-

щаемое 1 дивизіей. Бой отличался крайнимъ упорствомъ и длился 6 часовъ. Особенное сопротивление оказалъ одинъ каменный домъ, хорошо приспособленный къ оборонѣ; 2 роты пѣхоты два раза штурмовали это зданіе, но безуспѣшно. Только по пробитіи бреши 2 орудіями, подѣхавшими къ стѣнѣ на 70 ш., защитники очистили зданіе.

## 14. ЛИНЬ И.

(1815 г. см. это).

(Черт. 14).

Бой за деревню Линьи составлялъ одинъ изъ важнѣйшихъ эпизодовъ этого сраженія. Деревня была раздѣлена ручьемъ Линьи на двѣ части сѣверную и южную, вслѣдствіе чего являлись 2 линіи обороны, сильно затруднившія ее взятіе. Дѣйствительно, южная часть нѣсколько разъ попадала въ руки французовъ, но перейти ручей они не могли. Подъ конецъ боя въ деревнѣ скопилось до 19 батальоновъ пруссаковъ, скорѣе мѣшавшихъ другъ другу (вслѣдствіе столпленія войскъ), чѣмъ помогавшихъ при оборонѣ. Тогда Наполеонъ, сильно *обстрѣлявъ* деревню артиллеріею и причинивъ громадныя потери непріятелю, двинулъ *сразу достаточное количество* войскъ для ея взятія и овладѣлъ ею съ одного удара. Отмѣтимъ неправильность въ занятіи деревни со стороны пруссаковъ и ищущія дѣйствія французовъ.

## 15. ПРОБСТГЕЙДЕ (1813 г.).

(Черт. 15).

6 октября, въ 3-й день сраженія при Лейцигѣ, особенно упоренъ былъ бой за д. Пробстгейде. Послѣдняя была занята французами для обороны очень искусно. Окраину деревни занимало только необходимое число войскъ (4 р.), по сторонамъ выставлены были сильныя батареи, а за деревнею расположенъ могущественный резервъ (2, а потомъ 3 дивизіи). Всѣ атаки союзниковъ, встрѣчаемая сначала сильнымъ артиллерійскимъ огнемъ, а потомъ контръ-атакою резервовъ, обходившихъ деревню по сторонамъ, были отбиты съ большимъ урономъ.

## 16. МАЛОЯРОСЛАВЕЦЪ (12 окт. 1812 г.).

(Черт. 16).

Бой за Малоярославецъ показываетъ какое значеніе имѣетъ направленіе для атаки мѣстнаго предмета сразу достаточныхъ силъ для его овладѣнія, а также громадное значеніе редюитовъ.

Малоярославецъ нѣсколько разъ переходилъ изъ рукъ въ руки, благодаря тому, что русскіе атаковали его, вводя въ дѣло войска постепенно—сначала по полкамъ, потомъ по бригадамъ и т. д., а постепенно прибывавшіе къ французамъ подкрѣпленія давали возможность парировать эти удары. Роль редюитовъ играли церковь и 2 дома на главной улицѣ, у сѣвернаго выхода изъ города, сильно занятія французами. Когда послѣднимъ приходилось очищать городъ, гарнизоны этихъ редюитовъ оставались на мѣстѣ и сильно вредили намъ своимъ огнемъ, помогая въ тоже время непріятелю захватывать городъ обратно. Бой длился 18 часовъ, городъ переходилъ 8 разъ изъ рукъ въ руки и остался въ концѣ концовъ за французами. Каждая сторона потеряла около 6 т ч.

## 17. ЧЕТАТИ (25 декабря 1853 г.).

(Черт. 17).

Во время турецкой войны 1853 года, отрядъ полковника Баумгартена (3 б., 200 гусарь, 100 др. и 6 ор.) занималъ селеніе Четати (въ 25 в. отъ Виддина). Ближайшія наши силы находились въ Моцецеѣ (12 в.) и Бозлешти (25 в.). Турки рѣшили разбить Баумгартена отдѣльно и 25 дек. появились со стороны Калафата въ составѣ 18 т. чел. при 22 ор. Баумгартенъ рѣшился обороняться до прибытія подкрѣпленій. Селеніе Четати находится на плато, довольно круто спускающемся къ Дунаю, въ 1 верстѣ отъ рѣки. Саженьяхъ въ 100 впереди его расположена д. Фонтына-Банулуй, а въ томъ-же разстояніи сзади—мѣсто окруженное валомъ, примыкавшее къ крутому оврагу. Оба селенія съ западной стороны обнесены были валомъ и давали полную возможность упорно обороняться. Русскій отрядъ занялъ 1-ю позицію на восточной окраинѣ Фонтына-Банулуй

слѣдующимъ образомъ: 3 роты заняли валъ; 3 роты поставлены въ частномъ, а 1 б., — въ общемъ резервѣ, внутри д. Ф. Банулуй; 4 ор. стали на Калафатской дорогѣ; а 2 — съвернѣе ея; обозъ, подъ прикр. 2 ротъ сталъ въ с. Четати, кавалерія расположилась вѣ ограды на лѣв. флангѣ. Въ 8 час. утра появились турки и развернулись передъ нашей позиціей; пѣхота и батареи стали противъ Ф. Банулуй, а конница съ 10 оруд. отошла къ сѣверу отъ деревни. Двѣ первыя фронтальныя атаки непр. пѣхоты были отбиты съ большимъ урономъ. Тогда турки направили главный ударъ на нашъ фронтъ и прав. флангъ и, въ теченіе двухъ часовъ, нѣсколько разъ атаковали его превосходными силами, но безуспѣшно. Тѣмъ не менѣе этотъ бой истощилъ наши силы и въ резервѣ оставалось всего 3 роты. Замѣтивъ, что турки строятся для новаго удара, Баумгартенъ рѣшилъ отступить за Четати, на мѣсто, окруженное валомъ; на этой позиціи наши флаги были бы безопасны отъ охвата, а кромѣ того турки отдалялись отъ Калафата, чѣмъ облегчалась возможность выхода имъ въ тылъ ожидавшихся подкрѣпленій. Отступление организовано было такъ: 2 свѣжія роты и два орудія заняли восточную окраину Четати, а въ резервѣ ихъ стала 3 рота; подъ прикрытіемъ этихъ частей, прочія войска вошли въ Четати, гдѣ на сѣверной и южной окраинѣ селенія, въ виду турецкихъ обходовъ, также рассыпалось по 2 роты. Отчаянныя атаки турокъ, пытавшихся воспользоваться нашимъ отступленіемъ, были отбиты. Для облегченія выхода изъ Четати, одному баталіону приказано было занять промежуточную позицію въ самомъ селеніи. Между тѣмъ турецкая конница съ 6 ор. уже появилась въ тылу селенія и русскій отрядъ очутился отрѣзаннымъ отъ той позиціи, куда отступалъ, и почти окруженнымъ. Тогда Баумгартенъ бросается съ 1-бат. на обошедшаго непр., опрокидываетъ его и отнимаетъ два орудія. Этотъ подвигъ далъ возможность русскому отряду съ боемъ отступить на избранную позицію. Но не успѣло еще закончиться это отступленіе, какъ турецкая конница съ 4 ор., стремительно атаковала нашихъ гусаръ и казаковъ, занявшихъ узкое пространство между валомъ и оврагомъ. Недостатокъ мѣста заставилъ турокъ двигаться въ густой колоннѣ; наши кавалеристы вступили въ рукопашную съ турецкими, а хвостъ колонны подвергся фланговому огню стрѣлковъ, уже занявшихъ валъ. Турки побѣжали вправо, черезъ оврагъ, въ которомъ и увязли ихъ 4 орудія. Тѣмъ временемъ турецкая пѣхота подошла со стороны

Четати, вновь выставила свои 2 батареи и атаковала 6-ю батал. нашъ правый флангъ; но и эта атака была отражена. Бой длился уже 5 часовъ; русскіе потеряли болѣе  $\frac{1}{2}$  людей; снаряды были разстрѣляны; турки готовились къ новой атакѣ, — но въ эту рѣшительную минуту въ тылу ихъ послышались выстрѣлы отряда Бельгарда, сѣдлившаго на помощь изъ Моцецеи. Это заставило непр. послѣдно отступить, потерявъ 3000 ч., 6 ор. и 2 знамени. Баумгартенъ потерялъ 1500, а Бельгардъ 500 ч.

Оборона Четати ведена чрезвычайно искусно. Баумгартенъ воспользовался постепенно 4 позиціями (валь у с. Ф. Банулуй, вост. окраина Четати, промежуточная позиція въ немъ, позиція за селеніемъ), отставвая каждую необыкновенно упорно, но своевременно очищая. Въ высшей степени замѣчательна его атака *пыхотой* на обошедшую *конницу*. Турки сдѣлали ошибку, вводя свои силы въ бой *по частямъ* и, кромѣ того, направивъ главныя усилія на нашъ правый флангъ, болѣе обезпеченный отъ обхода, тогда какъ удачный обходъ нашего лѣваго фланга могъ бы опрокинуть насъ въ Дунай.

#### д) ТѢСНИНЫ.

### 18. ЗАМОКЪ БАРДЪ (1800 г.).

(Черт. 18).

При движеніи генерала Бонапарта, въ знаменитомъ италанскомъ походѣ 1800 г. (окончившемся сраженіемъ при Маренго), черезъ Альпы, французскія войска были остановлены въ С.Бернардскомъ проходѣ небольшой, но неприступной крѣпостцей Бардъ, запиравшей путь. Она осталась незамѣченной при предшествовавшихъ походу развѣдкахъ театра дѣйствій и могла погубить весь планъ французскаго главнокомандующаго, задержавъ его обходное движеніе и давъ время австрійцамъ принять мѣры противъ этого неожиданнаго для нихъ маневра. Всѣ попытки овладѣть замкомъ остались безуспѣшными. Тогда французы, ночью, обернувъ колеса орудій соломой и тряпками и устлавъ дорогу навозомъ, протаскили всю артиллерію подъ стѣнами крѣпости на людяхъ, не будучи замѣчены противникомъ. Прочія войска прошли по труднодоступной об-

ходной горной тропинкѣ и такимъ образомъ маршъ могъ продолжаться безпрепятственно.

Этотъ примѣръ показываетъ—какое значеніе можетъ имѣть самое незначительное по видимому, но искусно расположенное укрѣпленіе въ горной войнѣ, а также выясняетъ значеніе находчивости, умѣнья найтись въ самыхъ трудныхъ обстоятельствахъ, а равно и значеніе обходовъ въ горной войнѣ.

## 19. АТАКА СЕНЬ-ГОТАРДА СУВОРОВЫМЪ. (швейцарскій походъ 1799 г.).

(Черт. 19).

С.-Готардскій проходъ, лежащій на 7000 ф. выше уровня моря, обороняла бригада Гюдена (4300 ч.) изъ дивизіи Лекурба, другая бригада котораго (Луазона) была расположена въ долинѣ р. Рейссы. Всего французы могли сосредоточить около 8 тысячъ отличныхъ солдатъ, опытныхъ въ горной войнѣ. У Суворова было около 20000 ч. Зная рѣшающее значеніе обходовъ въ горной войнѣ, Суворовъ, наступавшій вверхъ по р. Тичино, еще 10 сентября отрядилъ 6000 чел. генерала Розенберга черезъ Диссентиссъ къ Урзерну. Это былъ *стратегическій* (на театрѣ войны) обходъ въ тылъ неприятелю, стоявшему на г. С.-Готардѣ. Остальныя войска предназначались для непосредственной атаки того-же пункта, назначенной на 13 сентября. По диспозиціи, войска были раздѣлены на 3 колонны: 1) средняя колонна (6 т.), подъ личнымъ начальствомъ фельдмаршала, двинулась прямо по дорогѣ черезъ д. Айроло къ Госпису (страно-пріимный домъ на С.-Готардѣ); 2) лѣвѣе должны были идти 3 баталіона генер. Штрауха (2 т.), предназначавшіеся для тактическаго обхода праваго фланга неприятельскихъ позицій. Впрочемъ, по мѣстнымъ условіямъ, эта колонна, почти съ самаго начала движенія присоединилась къ средней; 3) правѣе шло около 6 т. чел. князя Багратіона, назначенные для обхода лѣваго фланга неприятельскихъ позицій. Средняя колонна должна была двигаться уступомъ позади боковыхъ, т. к. послѣднимъ нужно было время для обходовъ. Первая стычка произошла между отрядомъ Багратіона и передовыми французск., постами у д. Айроло. Против-

никъ отступилъ и занялъ 2-ю позицію за деревнею, но атака съ фронта среднею колонною и обходъ лѣв. крыла Багратиономъ заставили непріятеля поспѣшно отступить на 3-ю позицію за р. Соречія. Тотъ же маневръ вынудилъ непріятеля съ боемъ отойти на вершину перевала, впереди Госписа. Здѣсь Суворовъ, не получая никакихъ извѣстій о Розенбергѣ и опасаясь за его участь, не выждалъ обхода Багратиона и атаковалъ французовъ въ лобъ, желая притянуть ихъ силы отъ Розенберга на себя. Два раза ветераны Суворова бросались въ атаку, но, несмотря на геройскую храбрость русскихъ, непріятель отбилъ ихъ, причинивъ намъ уронъ въ 1200 ч. Французская позиція здѣсь отличалась особою силою; русскимъ приходилось карабкаться по страшнымъ крутизнамъ, въ то время какъ французы, скрываясь за камнями и утесами, стрѣляли какъ изъ бойницъ. Наконецъ Багратиону, преодолевъ необыкновенныя трудности, удалось взобраться на кручи С. Готарда, обойдя лѣвый флангъ непріятеля. Это рѣшило бой; французы, не выдержавъ 3-ей фронтальной атаки, соединенной съ обходомъ, поспѣшно отступили къ д. Госпенталь, куда въ это время сосредоточились и прочія силы Лекурба.

День склонялся къ вечеру. Лекурбъ получилъ извѣстіе о появленіи въ своемъ тылу, у Урзерна, войскъ Розенберга. О сопротивленіи не могло быть и рѣчи, тѣмъ болѣе, что войска Суворова къ вечеру сбили французовъ и съ 5-й позиціи, впереди Госпенталья. Тогда Лекурбъ спасъ свой отрядъ смѣлымъ маневромъ: бросивъ орудія въ Рейссу, онъ ночью перешелъ черезъ эту рѣку и, по кручамъ и пропастямъ лѣваго берега, успѣлъ, къ утру, выйти къ Чертову мосту, гдѣ еще разъ загородилъ намъ дорогу.

Этотъ примѣръ показываетъ, что фронтальныя атаки горныхъ тѣсинъ кончались неудачею даже для Суворовскихъ солдатъ, тогда какъ тѣ же атаки, соединенныя съ обходомъ рѣшали бой въ пользу атакующаго.

## е) Укрѣпленія.

### 20. ГОРНЫЙ ДУБНЯКЪ (12 окт. 1877 г.).

(Черт. 20).

Къ началу октября армія Османа-паши (около 40 т.), занимающая Плевненскую укрѣпленную позицію, была обложена нашими войсками со всѣхъ сторонъ, сохранивъ однако сообщенія по шоссе Плевна—Орхалиэ—Софія. Для безопаснаго движенія транспортовъ по этой дорогѣ, были устроены укрѣпленные этапные пункты въ Дольнемъ и Горномъ Дубнякахъ, въ Телишѣ и въ Радомирцахъ.

Для окончательнаго обложенія Плевны—русскіе сформировали отрядъ г.-ад. Гурко (48 бат., 93 эск., и сот. и 176 орудій), въ задачу котораго входило и овладѣніе Софійскимъ шоссе—единственнымъ путемъ отступленія Османа-паши. Для этого рѣшено было взять сначала Горный Дубнякъ, гарнизонъ котораго, какъ наиболѣе удаленный отъ Плевны и отъ Радомирцевъ, труднѣе всего могъ получить подкрѣпленія. Одновременно съ нападеніемъ на Г. Дубнякъ, къ Телишу и Д. Дубняку рѣшено было выставить заслоны <sup>1)</sup> и, кромѣ того, предпринять демонстративныя дѣйствія противъ Плевненскаго укрѣпленнаго лагеря и бомбардированіе его, чтобы приковать гарнизонъ послѣдняго къ мѣсту.

Г. Дубнякъ лежитъ на р. Дубничкѣ, впадающей въ р. Видъ, и расположенъ на серединѣ пути между Плевною и Радомирцами, верстахъ въ 17—18 отъ каждаго изъ этихъ пунктовъ, верстахъ въ 8 отъ Д. Дубняка и 7—отъ Телиша. Правый берегъ р. Дубнички въ этомъ мѣстѣ представляетъ изъ себя возвышенность съ довольно крутыми склонами на сѣверѣ и западѣ и отлогими—къ югу и востоку. Эта возвышенность пересѣкалась вышеупомянутымъ шоссе, шагахъ въ 150 къ сѣверу отъ котораго, на высшей точкѣ плато, турки воздвигнули большое укрѣпленіе, въ видѣ неправильнаго треугольника (т. наз. «Большой редуть»), съ большимъ кавальеромъ внутри. Укрѣпленіе—земляное, одѣтое дерномъ; высота бруствера равнялась 10, а толщина—21 футамъ. Наружный ровъ соотвѣтствовалъ по

<sup>1)</sup> Изъ вогорыхъ первому, въ видахъ демонстраціи, было приказано атаковать Телишъ.

своимъ размѣрамъ брустверу. Горжа была замкнута окопами болѣе слабой профили. Общая длина линіи огня равнялась 370 саж. Къ югу отъ большаго редута находилось небольшое зданіе «караулки», а еще далѣе, по ту сторону шоссе. — «Малый редуть», гораздо меньшихъ размѣровъ, во съ высокимъ брустверомъ. Горжа этого редута была обращена къ большому укрѣпленію. По гребню крутыхъ покатоствей къ сѣверу и западу отъ большаго редута были возведены траншеи для обстрѣла мертвыхъ пространствъ, а въ углу сѣверн. и западн. скатовъ находился небольшой люнетъ, обстрѣливавшій впереди лежащую мѣстность и фланкировавшій подошвы скатовъ. Шагахъ въ 900 отъ восточнаго фаса б. редута, по обѣ стороны шоссе, имѣлась линія траншей, за которою располагались ложементы для резервовъ. Отдѣльные деревья, стоги соломы и пр. служили гарнизону мѣтками для опредѣленія разстояній.

Къ югу отъ б. редута, шагахъ въ 600 отъ его ю.-з. и шагахъ въ 2100 отъ его ю.-в. угловъ, тянулся густой дубовый лѣсъ. Противоположные склоны оврага, ограничивающаго плато съ запада, также были покрыты кустами и лѣсомъ.

Гарнизонъ укрѣпленій Г. Дубняка состоялъ изъ 7 батальоновъ («таборовъ») пѣхоты, 4 ор. и 4 эск. кавалеріи, всего около 4500 ч., которыми командовалъ Ахметъ-Хивзи-паша. Съ нашей стороны, для непосредственной атаки, назначено было 20 бат., 48 пѣшихъ орудій и 4 сотни казаковъ. Эти силы, сосредоточенныя на пр. берегу р. Вида (близъ д. Чириково), должны были выступить на разсвѣтъ 12 октября и одновременно подойти къ Г. Дубняку тремя колоннами: 1) г.-м. *Эллисъ*—4 батальона гв. стрѣлковой бр., 16 орудій и 3 сотни—со стороны Дольняго Дубняка; 2) г.-м. баронъ *Зедделеръ*—3 бат. л.-гв. Московскаго п., 4 бат. л.-гв. Гренадерскаго п., 1 гв. саперный бат., 16 орудій и 1 сотня (всего—8 бат., 16 ор. и 1 с.)—съ юга, со стороны д. Чирикова, и 3) г.-м. *Розенбахъ*—4 бат. л.-гв. Павловскаго, 4 бат. л.-гв. Финляндскаго полковъ и 16 орудій (всего 8 бат. и 16 ор.)—со стороны д. Телищъ. Кромѣ того, этотъ кругъ долженъ былъ замкнуть съ сѣвера отрядъ полковника *Черевина* (14 эск. и 6 конн. ор.), находившійся на лѣв. берегу Вида, къ сѣверу отъ Д. Дубняка. Слѣдовательно, всего въ непосредственныхъ дѣйствіяхъ противъ турецкаго гарнизона должны были принять участіе 20 бат., 18 эск. и 54 ор., подъ общимъ начальствомъ г.-ад. Турко (нынѣ—г.-фельдмаршалъ).

Къ 9<sup>1</sup>/<sub>2</sub> ч. утра турки были окружены кольцомъ огня 54 орудій. Отрядъ барона Зедделера прибылъ на позицію ранѣе другихъ. Л.-гв. Гренадерскій п., развернувшись противъ малаго редута и сильно терпя отъ его огня, бросился въ 11-мъ ч. впередъ и завладѣлъ этимъ укрѣпленіемъ. Здѣсь, поражаемые огнемъ большаго редута, гренадеры залегли, пользуясь мѣстностью и частью расположившись въ шоссейныхъ канавахъ и за «караулкой». Вскорѣ, правѣ ихъ, вдоль шоссе залегъ л.-гв. Московскій, а лѣвѣе—л.-гв. Павловскій полки. Финляндцы остановились на опушкѣ роци, что къ западу отъ б. редута, выжидая подготовки атаки огнемъ артиллеріи. Стрѣлки г.-м. Эллиса наступали въ это время вдоль шоссе, причемъ фронтъ ихъ разорвался: часть заняла лощину р. Дубнички, часть же примкнула къ шоссе. Непрiятель, флангу котораго угрожало наступленіе южнаго отряда, бросилъ свои ложементы къ в. отъ б. редута. Вскорѣ затѣмъ финляндцы двинулись впередъ, перешли лощину и взяли передніе турецкіе ложементы и люнетъ; полкъ залегъ въ мертвомъ пространствѣ шагахъ въ 400 отъ б. редута, не будучи въ состояніи вынести его огня. Въ 1 часъ дня финляндцы бросились въ атаку, но она была отбита огнемъ противника. Около того-же времени одинъ изъ стрѣлковыхъ батальоновъ, пробираясь вдоль р. Дубнички, вышелъ во флангъ лѣвофланговой турецкой траншеѣ, безъ выстрѣла бросился въ нее и перебилъ защитниковъ («внезапность...»). Такимъ образомъ правый флангъ генер. Эллиса и лѣвый флангъ генер. Розенбаха—сомкнулись.

Между тѣмъ резервы колоннъ уже были истощены. Даже л.-гв. Саперный батальонъ—резервъ колонны генер. Зедделера (по собственной инициативѣ)—вошелъ въ боевую линію частью гренадеръ, частью москвцевъ. Промежутокъ въ боевомъ порядкѣ стрѣлк. бр.—еще болѣе увеличился. Тогда генер. Гурко двинулъ къ мѣсту боя 4 б-на л.-гв. Измайловскаго п., взятаго изъ заслона противъ Д. Дубняка. 2 бат. измайловцевъ заполнили вышесказанный промежутокъ, 1 бат. поддержалъ ген. Зедделера и 1 бат.—ген. Розенбаха. Съ приходомъ этихъ резервовъ было рѣшено произвести общій штурмъ, сигналомъ котораго должны были служить 3 залпа артиллеріи ген. Розенбаха, потомъ—ген. Зедделера и, наконецъ, ген. Эллиса. Съ послѣднимъ, девятымъ, залпомъ—все должно было броситься впередъ. Однако, по недоразумѣнію, залпы начала батареи

праваго фланга; все перепуталось, произошел рядъ одновременныхъ частныхъ атакъ, кончившихся большими потерями и неудачей. Ни одна изъ частей не дошла до б. редута; солдаты залегли въ разстояніи отъ 100 до 400 шаговъ отъ него. Батареи должны были замолкнуть изъ опасенія поражать своихъ (турецкія орудія были подбиты еще въ 12-мъ ч. дня). Наступило грозное, гробовое молчаніе; отдѣльные смѣльчаки ползли впередъ и частью скопились во рвахъ редута, внутри котораго пылали шалаши гарнизона... Вдругъ кто-то крикнулъ «ура!» Крикъ этотъ быстро возросъ и всѣ неудержимою лавой бросились впередъ, не обращая вниманія на беспорядочный огонь турокъ. Послѣ короткой штыковой схватки—гарнизонъ положилъ оружіе.

Мы потеряли 3,311 чел., изъ которыхъ 808 убитыми. Взято: Ахметъ-Хивзи-паша, 53 офицера, 2235 нераненыхъ плѣнныхъ, 1 знамя, 4 орудія и большее количество ружей и боевыхъ припасовъ. Уронъ турокъ убитыми и ранеными—болѣе 2000 ч.

**Отмѣтимъ:** совершенно правильное назначеніе сразу достаточныхъ силъ для овладѣнія редутомъ; слабость содѣйствія артиллеріи, выразившаяся въ отсутствіи *подготовки атаки огнемъ*; отсутствіе единства въ дѣйствіяхъ отдѣльныхъ отрядовъ: вступленіе въ бой по частямъ; запальчивость съ кототорой войска стремились впередъ и вскорѣ закрывали обстрѣлъ для своей же артиллеріи; неправильное примѣненіе частнаго почина л. гв. сапернымъ баталіономъ (роль резерва...); недоразумѣніе при исполненіи сигнала къ общ. атакѣ, показывающее, что залпы являются для этого ненадежнымъ средствомъ; безукоризненное мужество войскъ и послѣдній ихъ порывъ. Со стороны турокъ замѣчательны умѣлое пользованіе укрѣпленіями и мужественная оборона. Заслуживаетъ вниманія также роль передовыхъ укрѣпленій (м. редуть, ложементы, люнетъ...), принуждающихъ атакующаго ранѣе развертываться, нести больше потерь и тратить время.

## 21. ТЕЛИШЪ (12 и 16 окт. 1877 г.).

(Черт. 21).

12 октября. Для воспрепятствованія Телишскому гарнизону подать помощь Г. Дубняку во время атаки послѣдняго, ген.-ад. Гурко выдвинулъ къ Телишу заслонъ изъ 4 б. л.-гв. Егерскаго

полка, 8 эск. и сотень, 8 п. и 6 кон. орудій, подъ общимъ начальствомъ полковника Челищева. На этотъ заслонъ, по диспозиціи, возлагалась атака Телища (*демонстративная*, о чемъ, совершенно правильно, начальникъ заслона извѣщенъ *не былъ*). Кромѣ того, для обезпеченія тыла войскъ, атаковавшихъ Г. Дубнякъ, на шоссе между нимъ и Телищемъ, выставленъ былъ еще заслонъ изъ 8 эск. кавалеріи.

Телишская укрѣпленная позиція состояла изъ большаго редута, раздѣленнаго почти пополамъ шоссе Радомирцы—Г. Дубнякъ и расположеннаго на командующей высотѣ пр. берега р. Дубнички, текущей въ глубокомъ оврагѣ. Сѣвернѣе большаго редута турки построили малый редутъ (родъ «редюита»), а на возвышенностяхъ лѣваго берега былъ сооруженъ укрѣпленный лагерь, состоявшій изъ меньшаго редута и ряда ложементовъ. Впереди и по сторонамъ главнаго укрѣпленія были также возведены обширные ложементы. Къ западу отъ б. редута, въ оврагѣ р. Дубнички, лежало село Телишъ. Мѣстность вокругъ послѣдняго, слегка волнистая, была засѣяна кукурузою, закрывавшею кругозоръ и подходившею почти къ самымъ укрѣпленіямъ. Редутъ и ложементы отлично обстрѣливали впереди лежащее пространство. Въ общемъ, Телишская позиція была укрѣплена еще сильнѣе Г. Дубняцкой. Турецкій гарнизонъ состоялъ изъ 6—7 бат., 4 ор., 1 эск. и отряда баши-бузукъ, подъ общимъ начальствомъ Хаки-паши.

Подойдя къ непріятельской позиціи и произведя рекогносцировку, полк. Челищевъ выбралъ для атаки исходящій уголъ главнаго укрѣпленія, между восточнымъ и южнымъ его фасадами. Въ виду могущей появиться изъ д. Радомирцы выручки, лѣв. флангъ отряда былъ прикрытъ частью кавалеріи. Атака егерей, несмотря на ихъ геройское мужество, кончилась неудачею: взявъ передовые окопы, полкъ залегъ въ 50—100 ш. отъ укрѣпленія, причемъ успѣшно отбилъ попытки турокъ перейти въ наступленіе. Артиллерія, частью за неимѣніемъ времени, частью за недостаткомъ удобныхъ позицій, почти *не подготовила* атаки своей пѣхоты. Наконецъ, извѣстіе о движеніи со стороны д. Радомирцы сильной турецкой выручки—заставило отступить храбрый полкъ, потерявшій убитыми и ранеными 26 офицеровъ и 907 нижнихъ чиновъ, *но главная цѣль* была достигнута: Хаки-паша не оказалъ помощи гарнизону Г. Дубняка.

На 16-е октября г.-ад. Гурко рѣшилъ овладѣть Телишемъ исключительно артиллерійскимъ огнемъ. Для этого заранѣе произведены были тщательныя рекогносцировки и выбраны мѣста для батарей, а 16 числа наши войска подошли къ турецкой позиціи въ слѣдующемъ порядкѣ: а) 1-я бр. 2 гв. п. див. съ 3 батареями (8 б., 24 ор.)—по шоссе, со стороны Г. Дубняка; б) 1-я бр. 3 гв. п. д. съ 3 батареями (8 б., 24 ор.)—съ ю.-в. стороны позиціи; в) 2-я гв. кав. дивизія съ 3 конн. батареями—съ юга и ю.-з.; г) кавказская каз. бригада стала на шоссе, по дорогѣ въ Радомирцы, въ видѣ заслона. Артиллерійскія позиціи была избраны въ 800—1000 с. отъ укрѣпленія; пѣхотѣ было приказано окопаться.

Въ 11 ч. утра 66 орудій открыли по турецкимъ укрѣпленіямъ сосредоточенный огонь. Послѣ трехчасоваго бомбардированія ген. Гурко послалъ требованіе о сдачѣ, давъ коменданту  $\frac{1}{2}$  часа на размышленіе. Отвѣтъ замедлился, почему въ 2 $\frac{1}{2}$  ч. снова началась канонада, но уже черезъ  $\frac{1}{4}$  ч. Хаки-паша сдался на капитуляцію съ 3 т. ч. гарнизона, 4 орудіями и богатыми боевыми запасами. Турецкая кавалерія и баши-бузуки пытались уйти въ разсыпную на югъ, но большею частью были перебиты нашей конницей. Въ редутѣ найдено 150 убитыхъ турокъ. Мы потеряли около 30 чело-вѣкъ.

Во время бомбардировки изъ Радомирцевъ появилась было сильная турецкая выручка, но ее задержали дѣйствія казачьей бригады, а потомъ и 2-й гв. кав. дивизіи. Узнавъ о сдачѣ Телиша—выручка отступила. Такимъ образомъ, образцовая во всѣхъ отношеніяхъ подготовка боя доставила намъ полную побѣду, почти безъ пролитія крови съ нашей стороны. Обращаемъ вниманіе на: 1) планъ ген. Гурко, 2) на тщательность предварит. рекогносцировокъ, 3) на значеніе артиллерійскаго огня, особенно рельефно выступающее при сравненіи съ первыми дѣйствіями противъ Телиша и съ дѣйствіями противъ Г. Дубняка. Съ другой стороны—турецкій гарнизонъ находился въ угнетенномъ состояніи духа послѣ паденія Г. Дубняка и отъ бомбардировки; комендантъ-же Телиша не былъ энергичнымъ и способнымъ начальникомъ.

### III. Дѣйствія на рѣкахъ.

#### '22. ПЕРВАЯ ПЕРЕПРАВА НАПОЛЕОНА I-го черезъ Дунай 9 и 10 (21 и 22) мая 1809 года.

(Черт. 22).

Въ 1809 году, Наполеонъ, разбивъ австрійскую армію эрцгерцога Карла въ 5-ти-дневномъ бою подъ Регенсбургомъ и заставивъ ее переправиться на лѣвый берегъ Дуная, быстро двинулся по правому берегу рѣки къ Вѣнѣ, которую и занялъ 1-го (13-го) мая. Австрійцы расположились противъ Вѣны. Императоръ рѣшилъ переправиться черезъ Дунай и разбить ихъ прежде, чѣмъ они успѣютъ усилиться. Произведенныя рекогносцировки выяснили 3 пункта, удобныхъ для переправы: у д. Фишаментъ— въ 2 переходахъ къ востоку отъ Вѣны, у д. Нуссдорфъ, въ 4 верст. къ западу отъ Вѣны и противъ о. Лобау, въ 8 верст. къ востоку. Но переправа у Фишамента требовала раздробленія силъ, такъ какъ въ Вѣнѣ приходилось оставить сильный гарнизонъ; кромѣ того, 400 т. населеніе столицы удерживалось въ спокойствіи только благодаря присутствію Наполеона. Итакъ, приходилось выбирать одинъ изъ двухъ ближайшихъ пунктовъ.

Противъ Нуссдорфа сходились пути изъ Богеміи, Моравіи и Венгріи, такъ что, переправившись здѣсь, Наполеонъ сразу захватывалъ сообщенія столицы съ этими областями. У Нуссдорфа Дунай (155 с. ширины) образуетъ большой островъ Шварцлахе, отдѣленный отъ лѣваго берега рукавомъ всего въ 40 с. ширины, черезъ который существовала гать. Правый берегъ здѣсь командуетъ лѣвымъ и мостовые матеріалы могли быть скрытно перевезены изъ Вѣны по протоку, соединявшему Нуссдорфъ со столицей. Оцѣнивъ

всю выгоду, представляемую этимъ пунктомъ для переправы, Наполеонъ намѣревался здѣсь перейти черезъ Дунай, произведя противъ о. Лобау демонстрацію. Еще утромъ 1 мая, 500 вольтижеровъ были перевезены на о. Шварцлахе и, отбросивъ австрійскіе посты, начали дѣлать приготовленія для постройки моста. Но по гати вскорѣ переправилось нѣсколько австрійскихъ батальоновъ и заставили французовъ положить оружіе. Такимъ образомъ переправа у Нуссдорфа была потеряна, такъ какъ австрійцы сосредоточили на этомъ пунктѣ все свое вниманіе; но эта попытка обратилась въ отличную *демонстрацію*, отвлекшую непріятели отъ о. Лобау.

Мѣстность у послѣдняго была выбрана чрезвычайно удачно для переправы французской арміи. Въ  $8\frac{1}{2}$  верстахъ ниже Вѣны, между с. Кайзеръ-Эберсдорфомъ и маленькимъ городкомъ Энцерсдорфомъ, Дунай образуетъ массу то лѣсистыхъ, то песчаныхъ острововъ, изъ которыхъ наибольшій—Лобау, имѣетъ до 3-хъ верствъ ширины и нѣсколько болѣе 4 въ длину. Онъ могъ служить превосходнымъ плацдармомъ для помѣщенія цѣлой арміи, — тѣтъ-де-пономъ, маскирующимъ переправу съ праваго берега, отъ котораго онъ отдѣляется тремя рукавами. Ближайшій къ Эберсдорфу и самый широкій рукавъ (200 саж.) отдѣленъ отъ средняго песчаною коосою въ 100 саж. ширины; средній—не такъ широкій, но болѣе быстрый (145 саж.), вмѣстѣ съ послѣднимъ рукавомъ (12 саж.), наполнявшимся водою только въ половодье, образуетъ островокъ, могшій служить редюитомъ для французскихъ войскъ на о. Лобау. Отъ лѣваго берега Дуная о. Лобау отдѣляется неглубокимъ рукавомъ въ 60 саж., образующимъ *входящую* къ сторонѣ острова дугу. На лѣвомъ берегу Дуная разстилалась низменная равнина, постепенно уширявшаяся къ сѣверу. Равнина эта хорошо обстрѣливалась перекрестнымъ огнемъ, какъ съ о. Лобау, такъ и съ цѣпи лѣсистыхъ островковъ, сопровождающихъ лѣвый берегъ. Впереди пункта наводки мостовъ былъ небольшой лѣсокъ, благопріятствовавшій прикрытію переправы, а далѣе, на хордѣ, соединяющей концы вдающагося рукава Дуная, находились 3 крѣпкихъ опорныхъ пункта—селенія съ каменными строеніями: Аспернъ, Эслингенъ и Энцерсдорфъ, находящіяся въ  $1\frac{1}{2}$ —2 верст. другъ отъ друга. Асперну служила редюитомъ каменная церковь съ кладбищенской оградой, а Эслингену—трехъэтажная каменная житница; Энцерсдорфъ былъ обнесенъ старою городскою стѣною. Канавы съ высо-

кою къ полю насыпью, прокопанныя вдоль дороги изъ Асперна въ Эсслингенъ, усиливали выгоды обороны. У д. Эберсдорфъ впадаетъ въ Дунай ручей Швехать, на которомъ скрытно могли быть заготовлены всѣ необходимые матеріалы и даже мосты. Мѣстность для переправы, удовлетворяя всѣмъ требованіямъ теоріи, представляла однако на лѣвомъ берегу Дуная нѣсколько тѣсный плацдармъ для развертыванія 100 т. арміи, что влекло за собою невыгодное массивованіе войскъ. О. Лобау былъ выгоденъ и для обороны Дуная съ лѣвой его стороны, но австрійцы упустили занятіе его достаточными силами. Хотя австрійцы озаботились уничтоженіемъ перевозочныхъ средствъ на Дунаѣ, но французскимъ отрядамъ легкой кавалеріи удалось собрать до 90 судовъ различныхъ размѣровъ, кромѣ понтоновъ, отбитыхъ у непріятели. Въ 6 дней мосты (сомнительной прочности по недостатку матеріала), были совершенно готовы; Массена ждалъ только приказанія къ ихъ наводкѣ, направивъ предварительно часть дивизіи Молитора на о. Лобау. Вечеромъ 7 мая Наполеонъ приказалъ приступить къ переправѣ. Тотчасъ же была переведена на островъ осталная часть дивизіи Молитора и начата наводка мостовъ. Мосты черезъ первые 2 рукава (длиною 350 саж.) были устроены изъ судовъ, а черезъ третій рукавъ—на козлахъ, но не надежный, потому что отъ прибыли воды въ Дунаѣ, рукавъ этотъ, обыкновенно сухой, началъ грозно наполняться водою. Вообще наводка мостовъ на Дунаѣ въ маѣ мѣсяцѣ очень затруднительна, потому что отъ таянія снѣговъ въ Альпахъ, вода въ рѣкѣ поднимается весьма быстро и неожиданно, какъ это произошло и теперь. Кромѣ того, недоставало якорей, которые были замѣнены ящиками, наполненными ядрами, и не было заготовлено средствъ для противодѣйствія попыткамъ непріятели разрушить мосты. Несмотря на прибыль воды, къ полудню 8 мая, мосты были окончены и осталныя войска корпуса Массены начали переправу на островъ. Молиторъ вытѣснилъ передовые австрійскіе посты съ о. Лобау и, дойдя до его противоположнаго берега, нашель чрезвычайно удобное мѣсто для наводки моста въ углу входящей дуги, между сс. Асперномъ и Эсслингеномъ. 200 вольтижеровъ дивизіи Молитора, переправленные въ лодкахъ на противоположный берегъ, немедленно заняли лѣсокъ впереди пункта переправы; подъ ихъ прикрытіемъ былъ наведенъ послѣдній (пontonный) мостъ, по которому переправилась сначала кавалерія Лассала, а потомъ двѣ

пѣхотныхъ дивизіи изъ корпуса Массены. Эти войска заняли селенія Аспернъ и Эсслингенъ, прикрывая переправу, которая, однако замедлилась вслѣдствіе порчи и разрывовъ мостовъ отъ увеличившейся прибыли воды, быстроты теченія и еще отъ того, что австрійцы спускали по рѣкѣ брандеры, горящія мельницы, суда, наполненныя камнями и т. п. Переправа, начавшаяся 8 мая длилась 9 и 10 мая. Всѣхъ разрывовъ мостовъ было 5, причемъ 2 послѣдніе были самые страшные. Уже вечеромъ 9 числа 35 т. переправившихся войскъ были поставлены въ критическое положеніе, будучи вынуждены удерживать чуть не полсутокъ отчаянный натискъ 105 т. австрійцевъ, пока не былъ исправленъ мостъ и могли подойти подкрѣпленія. 10-го на лѣвомъ берегу находилось до 70 т. французовъ съ 144 орудіями. Силъ для боя съ австрійцами было достаточно, но, вслѣдствіе новой порчи мостовъ, парки со снарядами и цѣлый корпусъ Даву не могли переправиться и французская армія должна была оставаться на позиціи до наступленія ночи подъ страшнымъ огнемъ многочисленной австрійской артиллеріи, и затѣмъ, въ теченіе ночи, переправились обратно на островъ Лобау.

Такимъ образомъ, переправа не удалась и французы потеряли около 35—40 т., т. е. почти половину бывшихъ въ бою. Потеря австрійцевъ простиралась до 25 т. ч.

Причины неудачи Наполеона заключались въ томъ, что онъ не принялъ во вниманіе свойства Дуная внезапно разливаться и достаточныхъ мѣръ для обезпеченія крѣпости мостовъ и огражденія ихъ отъ покушеній австрійцевъ, а также въ упорствѣ продолжать переправу, когда уже выяснилась невозможность успѣха.

## 23. ВТОРАЯ ПЕРЕПРАВА НАПОЛЕОНА 1-го черезъ Дунай въ ночь съ 22 на 23 іюня (4 и 5 іюля) 1809 г.

(Черт. 22).

Вторая переправа Наполеона черезъ Дунай совершилась въ ночь съ 22 на 23 іюня 1809 года, послѣ того какъ потери, понесенныя во время первой переправы, пополнились съ лихвой и были

приняты всѣ мѣры, необходимыя для обезпеченія успѣха предпріятія. Мѣры эти заключались въ слѣдующемъ:

1) Пунктомъ переправы была избрана восточная часть о. Лобау, весьма удобная для этого, ибо Дунай здѣсь образовалъ дугу, вогнутую въ сторону расположенія французовъ. Прежнее же мѣсто переправы было сильно занято австрійцами.

2) О. Лобау былъ обращенъ въ укрѣпленный лагерь, снабженъ 109 орудіями, складами, госпиталями, отличнымъ дорогами и соединенъ съ правымъ берегомъ Дуная двумя прочными мостами, изъ которыхъ одинъ устроенъ былъ на сваяхъ. Головы мостовъ были прикрыты обширнымъ тетъ-де-пономъ. Сообщенія послѣдняго съ островкомъ, находившимся между о. Лобау и берегомъ, производилось по 4 надежнымъ мостамъ.

3) Мосты были обезпечены отъ прорыва эстакадой и флотиліей канонерокъ и другихъ судовъ, для которыхъ сформированы были матросскія команды. Эти же суда служили для рекогносцировокъ и обезпечивали Наполеону владѣніе теченіемъ Дуная.

4) На каждый изъ корпусовъ устроено было по 5 паромовъ, могущихъ поднять каждый 300 человѣкъ пѣхоты и 2 орудія.

5) Вниманіе непріятели развлечено было *дальними* (на театрѣ войны) демонстраціями: а) выше Вѣны, у Шпица, гдѣ одна изъ французскихъ дивизій дѣлала демонстративныя приготовленія къ переправѣ, что заставило эрцгерцога Карла отдѣлать туда 23 т. корпусъ Рейса, и б) у Пресбурга, корпусомъ Даву (своевременно послѣвшимъ къ переправѣ у Лобау), притянувшего къ себѣ 12—15 т. эрцгерцога Іоанна, снѣшившаго на помощь къ брату изъ Италіи. Эти демонстраціи оттянули отъ австрійцевъ, и безъ того слабѣйшихъ чѣмъ французы, въ рѣшительную минуту около 35 т. войскъ.

6) Наконецъ, 18, 20 и 22 іюня произведены были сильныя демонстраціи на прежнемъ пунктѣ переправы, что еще болѣе развлекло австрійцевъ. Вечеромъ 22 іюня дивизія Леграна, переправившаяся на старомъ мѣстѣ (гдѣ были уже устроены 2 моста), произвела демонстративное наступленіе къ сѣверу, куда и обращено было все вниманіе непріятели, тогда какъ пунктъ дѣйствительной переправы наблюдался имъ весьма слабо.

Между тѣмъ на о. Лобау сосредоточено было 4 корпуса, которые, пользуясь демонстраціей Леграна, огнемъ всѣхъ 109 орудій острова и *бурною ночью* съ 22 на 23 іюня, начали переправу

на восточной сторонѣ Лобау, противъ Вейсь-Гауса. Такимъ образомъ время переправы было для австрійцевъ такое же неожиданное, какъ и пунктъ ея.

Къ юго-востоку отъ Лобау, противъ селенія Мюллейтенъ, находится о. Гансть-Грундъ, отдѣленный отъ лѣваго берега узкимъ протокомъ. О. Гансть-Грундъ отлично фланкировалъ переправу у Вейсь-Гауса, такъ какъ Дунай здѣсь представлялъ дугу, вогнутую къ сторонѣ французовъ. Островъ занятъ былъ съ 9 ч. вечера частями дивизіи Таро, перевезенными на судахъ и паромахъ и быстро вытѣснившихъ бывшую здѣсь австрійскую роту. Гансть-Грундъ былъ немедленно соединенъ съ берегомъ и съ Лобау мостами, по которымъ началъ переходить корпусъ Удино. Флотилія, помоги пѣхотѣ, обогнула островъ съ южной стороны и начала громить Мюллейтенъ, обезпечивая наступленіе переправляющихся войскъ фланговымъ огнемъ.

Къ 11 ч. в., у Вейсь-Гауса наведены были 4 моста, а затѣмъ еще 3—и по нимъ, къ 8 ч. утра 23 іюня, всѣ 200 т. французскихъ войскъ были перекинута на другой берегъ. Для обезпеченія на случай неудачи островъ Лобау занятъ былъ гарнизономъ изъ 7 батальоновъ, а тетъ-де-поны—гарнизонами.

Указанныя выше мѣры вполне обезпечивали успѣхъ переправы и представляются высокопоучительными для изученія.

Единственнымъ недостаткомъ избраннаго Наполеономъ пункта для переправы было то, что армія его послѣ перехода черезъ Дунай должна была исполнить сложное перестроеніе: зайти правымъ флангомъ впередъ для того, чтобы стать фронтомъ къ австрійцамъ. Но армія Наполеона и въ количественномъ, и въ моральномъ отношеніи стояла несравненно выше арміи эрцгерцога Карла; ея предводитель геніальный полководецъ и потому рискъ подобнаго маневра становился ничтожнымъ.

## 24. ПЕРЕПРАВА РУССКИХЪ ВОЙСКЪ черезъ Дунай у Зимницы, въ ночь съ 14 на 15 іюня 1877 г.

(Черт. 23).

Въ концѣ мая 1877 года главныя силы русской арміи расположились по среднему теченію Дуная, а вспомогательный боковой отрядъ генерала Циммермана—по нижнему теченію той же рѣки. Дунай находился въ турецкихъ рукахъ, вслѣдствіе господства непріятельскаго флота. Для того чтобы парализовать дѣйствія послѣдняго, во многихъ мѣстахъ, поперекъ теченія, устроены были минныя загражденія, спущены на воду миноноски и вдоль нашего берега выстроены осадныя батареи. Эти мѣры и гибель отъ нихъ двухъ турецкихъ броненосцевъ навели на непріятельскій флотъ такой страхъ, что онъ обрекъ себя на полное бездѣйствіе. Въ виду высокой воды на Дунаѣ, самую переправу пришлось отложить до половины іюня, а это время употребить на сборъ перевозочныхъ средствъ и разныхъ матеріаловъ для мостовъ.

Расположеніе нашихъ войскъ вдоль по Дунаю (на 500 вер.) и возведеніе въ разныхъ пунктахъ осадныхъ батарей отлично маскировали отъ противника выборъ мѣста для переправы. Послѣднюю было рѣшено произвести главными силами у *Зимницы*, а боковымъ отрядомъ у *Галаца*, въ видѣ демонстраціи. Для подготовки главной переправы были приняты слѣдующія мѣры: 1) ради сохраненія тайны, о пунктѣ переправы сообщено было лишь нѣсколькимъ лицамъ; 2) у Турна-Магурели (противъ Никополя) произведены были всѣ приготовленія для переправы, крайне замѣтныя для турокъ; 3) главная квартира перенесена къ Турну-Магурели; 4) Открыто усиленное бомбардированіе Никополя; 5) объявлено, что здѣсь будетъ произведена переправа; 6) боковой отрядъ Циммермана переправился у Галаца 10 іюня, что еще болѣе сбilo съ толку турокъ, а между тѣмъ къ ночи  $1\frac{1}{2}$  было сосредоточены войска (14 пѣх. дивизія ген.-л. Драгомирова съ приданными ей частями) къ Зимницѣ привезены понтоны и сдѣланы приготовленія для переправы.

Зимница лежитъ на возвышенности, у подошвы котерой проходитъ рукавъ Дуная въ 10—12 сажень шириною съ перекину-

тымъ черезъ него деревяннымъ мостомъ на сваяхъ. Между нимъ и главнымъ русломъ рѣки простирается болотистая низменность; ко дню переправы она была прорѣзана двумя протоками, удобными для спуска понтоновъ въ Дунай и проходима для всѣхъ родовъ оружія. Зимница находится на кратчайшемъ и удобнѣйшемъ пути къ Адрианополю и Константинополю<sup>1)</sup>, причѣмъ являлась возможность обойти 4-хугольникъ турецкихъ крѣпостей (Руцукъ, Шумла, Варна, Силистрія). Въ тактическомъ отношеніи, хотя турецкій берегъ и командовалъ нашимъ, но ширина Дуная (около 1 версты) скрадынала это неудобство. Къ тому же, необходимый для мостовъ матеріалъ могъ быть доставленъ по р. Ольтѣ.

Противъ Зимницы лежатъ два острова: въ 150°—Бужиреско и въ 300°—Адда. Эти острова были для войскъ непроходимы. Правый берегъ Дуная отстоитъ въ 215 с. отъ о. Адда, высокъ, крутъ, трудно доступенъ, лѣсистъ и крайне пересѣченъ. Единственнымъ удобнымъ пунктомъ для высадки было устье рѣки Текирь-Дерэ, текущей въ узкой и глубокой балкѣ. Къ западу отъ нея, противъ Зимницы, лежитъ городъ Систовъ.

Для обезпеченія переправы на лѣв. берегѣ было рѣшено оставить 35 п. Брянскій полкъ и 5 батарей; прочія войска были рассчитаны на 6 рейсовъ, по 12 ротъ, 60 казаковъ и 8 горныхъ (или 6 пѣшихъ) орудій въ каждомъ.

Турки имѣли: въ Систовѣ 2 баталіона и батарею да верстахъ въ 6 къ в. еще 5-ть баталіоновъ, остальные резервы находились верстахъ въ 40—50.

Цѣлью дѣйствій на 15-е Іюня было назначено взятіе командующаго всей окрестностью хребта, на лѣвомъ берегу Текирь-Дерэ. Первый рейсъ, состоявшій изъ 11-ти ротъ Волинскаго пѣхотнаго полка, одной роты пластуновъ, 60 казаковъ и горной батареи, отчаливъ въ 1 часъ ночи, обогнулъ островъ Адда и направился къ устью Текирь-Дерэ. Сильный вѣтеръ и тучи, закрывшія луну, помѣшали пристать къ намѣченному мѣсту. Часть судовъ пристала выше, часть ниже его. Турецкіе посты замѣтили переправу шагахъ въ 200 и открыли огонь, причѣмъ потопили 1 понтонъ съ 2 орудіями. Наши войска, высадившись, выбиваютъ турокъ изъ оврага Темир-Дерэ, занимаютъ находившіяся здѣсь караулку и мельницу и располагаются впереди по дугѣ до 2 версты длиною. Около половины

<sup>1)</sup> Т. е. на нашемъ операціонномъ направленіи.

четвертаго прибыли первыя подкрѣпленія турокъ. Въ долинѣ ручья и на обѣихъ берегахъ его завязался кровопролитный бой. Между тѣмъ турки выставили батарею у Систова, а потомъ и другую 6-рею къ в. отъ ручья, которыя открыли дѣйствительный огонь по войскамъ слѣдующихъ рейсовъ. Съ разсвѣтомъ наша артиллерія лѣваго берега завязала перестрѣлку съ турецкою и т. к. выяснилось, что на прав. берегу пересѣченная мѣстность неблагопріятна для дѣйствій артиллеріи, то рѣшено не перевозить ее вовсе, а посылать одну пѣхоту, частями не менѣ роты, по мѣрѣ прибытія понтоновъ. При наступленіи нашихъ войскъ, между Дунаемъ и боевымъ порядкомъ образовался промежутокъ, который немедленно заняли турки и начали разстрѣливать, въ упоръ, прибывавшіе понтоны. Тогда одна изъ ротъ 2-го рейса (56 Минскаго пѣхотнаго полка)—по инициативѣ своего командира, поручика Моторнаго, двинулась на нихъ и отбросила ихъ къ востоку, послѣ чего переправа продолжалась почти безпрепятственно. Къ 12 часамъ дня непріятель (4—5 т. чел.) отступилъ на всѣхъ пунктахъ, а мы имѣли на правомъ берегу 13—14 т. Вскорѣ затѣмъ приступлено было къ наводкѣ двухъ мостовъ, оконченныхъ постройкой къ 19 іюня. Потеря русскихъ заключалась почти въ 800 ч. уб. и ран., 19 понтонахъ и 2 утонувшихъ горныхъ орудіяхъ. Турки потеряли болѣе, но сколько именно неизвѣстно.

Систовская переправа представляетъ блистящій примѣръ операцій этого рода: искусство выбора пункта для нея, мастерское веденіе демонстрацій и выполненіе переправы могутъ служить образцомъ во всѣхъ отношеніяхъ. Для непріятеля она явилась полнѣйшей неожиданностью.

## 25. ПЕРЕПРАВА НАПОЛЕОНА I ЧЕРЕЗЪ БЕРЕЗИНУ ВЪ 1812 Г.

(Черт. 24).

Къ вечеру 10-го ноября остатки Великой Арміи, отступавшей изъ Москвы и находившейся въ Толочинѣ, были стратегически (т. е. на театрѣ войны) окружены со всѣхъ сторонъ: 1) 31 т. армія адм. Чичагова заняла линію р. Березины у Борисова, а 11-го числа ея авангардъ переправился черезъ рѣку и двинулся къ Бобру; 2) войска Витгенштейна грозили съ сѣвера; противъ нихъ слу-

жилъ заслономъ корп. маршала Виктора, стоявшій въ Черевъ; 3) непосредственно за главными силами французовъ наступили войска Платова и Ермолова; 4) Кутузовъ, продолжая параллельное преслѣдованіе, грозилъ съ юго-востока; 5) Ожаровскій—съ юга и 6) партизанскія партіи кишѣли со всѣхъ сторонъ.

По счастью для французовъ, маршалу Удино (авангардъ Наполеона) удалось 11 ноября разбить безвечно наступавшій авангардъ Чичагова у Лошицы, завладѣть Борисовымъ и отбросить войска адмирала на правый берегъ рѣки, превративъ такимъ образомъ оборону послѣдней изъ *активной въ пассивную*.

Императору Наполеону предстояло совершить въ высшей степени трудную операцію, исполнивъ *двойную* переправу: *наступательную* по отношенію къ Чичагову, *отступательную*—по отношенію къ прочимъ войскамъ нашей арміи. При этомъ у него оставалось не болѣе 36 т. ч. подъ ружьемъ; артиллерія была въ самомъ жалкомъ состояніи, кавалерія существовала только по имени; армію стѣсняли до 50 т. безоружныхъ и многочисленныя обозы; понтоннаго парка (сожженнаго французами въ Оршѣ по недостатку лошадей) не было. О р. Березинѣ имѣлись свѣдѣнія, что она очень затрудняетъ переправу, т. к. течетъ по широкой и болотистой долинѣ и почти не имѣетъ бродовъ; ширина ея простиралась до 50° и, наконецъ, на рѣкѣ былъ ледоходъ. Форсировать рѣку можно было выше или ниже Борисова. Стратегическія соображенія и извѣстіе объ открытіи брода у д. Студенки заставили императора рѣшиться на первое. Съ этою цѣлью маршалу Удино послано было приказаніе произвести подробную рекогносцировку рѣки и приготовить переправу, а маршалу Виктору приказано перейти къ Баранамъ (къ с.-в. отъ Студенки) съ цѣлью прикрытія переправы отъ Витгенштейна.

Чичаговъ, для обороны рѣки, занялъ участокъ длиною въ 80 верстъ, между Веселовымъ и Нижн. Березинымъ, причемъ наиболѣе сильно занятъ былъ участокъ *къ сѣверу* отъ Борисова. Главн. силы адмирала остались у Борисова и могли поспѣть на крайній пунктъ сѣвернаго участка въ день полученія извѣстія о переправѣ, а къ Нижнему Березину могли подойти только подъ конецъ 2-го дня. Слѣдовательно, расположеніе Чичагова было невыгодно для плана французовъ.

Между тѣмъ, Удино приступилъ къ рекогносцировкамъ и демонстраціямъ. Первыя выявили существованіе 4 бродовъ (3 выше и 1 ниже Борисова), причѣмъ выгоднѣйшій для форсированія оказался у д. Студенка, окрестности которой представляли болѣе средствъ для постройки мостовъ, возможность лучше скрыть работы и сосредоточеніе войскъ для переправы. Ширина рѣки здѣсь не превосходила 10 с., но покрытые водою болотистые берега увеличивали ее до 30—35 с. Глубина брода въ обыкновенное время не превосходила здѣсь  $3\frac{1}{2}$  ф., но теперь возросла вслѣдствіе прибытія воды; промѣровъ же, не желая привлечь вниманіе непріятеля, французы дѣлать не могли. Подступы къ переправѣ были удобны, но за то по правому берегу приходилось двигаться частью через болото, доступное только въ сильные морозы.

Съ цѣлью обмануть Чичагова употреблены были слѣдующія демонстраціи: а) французы обнаружили себя и къ сѣверу, и къ югу отъ Борисова, на протяженіи 30—40 верстъ; б) большая часть саперъ и понтонеровъ отправлена была въ Студенку, но часть ихъ демонстрировала у Борисова и д. Ухолоды (здѣсь имѣлся бродъ), гдѣ рубила лѣсъ и явно производила работы для устройства переправы; в) войскамъ *полусекретно* объявлено было, что переправа состоится *ниже* Борисова; г) въ одно время съ занятіемъ Студенки, къ Ухолодамъ былъ направленъ баталіонъ пѣхоты, увлекшій за собою толпы бозоружныхъ, которыя съ противоположнаго берега легко могли быть приняты за сильныя войсковыя колонны; д) начальникъ штаба Удино, Лорансэ, потребовалъ къ себѣ нѣсколькихъ евреевъ, знакомыхъ съ мѣстностью, и подробно разспрашивалъ ихъ, какъ обродѣ у Ухолодъ, такъ и о путяхъ, ведущихъ отъ туда къ Минску, куда наступалъ австрійск. генер. Шварценбергъ съ 45 т. Затѣмъ, сдѣлавъ видъ, что онъ вполнѣ удовлетворенъ полученными свѣдѣніями, Лорансэ оставилъ часть евреевъ при себѣ, какъ проводниковъ, а прочихъ отпустилъ, взявъ съ нихъ обѣщаніе, что они соберутъ свѣдѣнія о русскихъ войскахъ на правомъ берегу Березины и доставятъ эти свѣдѣнія на встрѣчу французской арміи въ мѣстечко Нижнее Березино. Понятно, это немедленно было доведено до свѣдѣнія Чичагова.

Демонстраціи произвели желаемое дѣйствіе, тѣмъ болѣе, что адмиралъ получилъ отъ Витгенштейна увѣдомленіе, что корп. Виктора отстываетъ передъ нимъ къ югу и что поэтому онъ предпо-

лагаеть, что французская армія ищетъ переправы южнѣ Борисова. Дѣйствительно, маршалъ Викторъ, *не будучи какъ слѣдуетъ ориентированъ*, вопреки приказанія идти къ Баранамъ, двинулся на Лошвицу. Опасность фланговаго (относительно Витгенштейна) марша на Бараны ничѣмъ не оправдывалась въ глазахъ Виктора и даже прямо противорѣчила обстановкѣ, т. к. Виктору *не было сообщено о рѣшеніи переправиться выше Борисова*. Это ослушаніе Виктора, бывшее крупною ошибкой, т. к. открывало переправу ударамъ Витгенштейна, обратилось однако въ чрезвычайно хитрую демонстрацію, ибо плохо ориентированный Витгенштейнъ естественно заключилъ о желаніи Наполеона переправиться южнѣ Борисова, о чемъ и сообщилъ Чичагову.

Введенный въ заблужденіе адмиралъ отдалъ 13 ноября приказанія о перемѣнѣ группировки своихъ силъ и, вслѣдствіе этого, перешелъ съ главными силами къ д. Шибашевичи (на 20 в. къ югу отъ Борисова); оборона сѣвернаго участка была ослаблена и заключалась только въ слабыхъ отрядахъ Корнилова (2 батал., 2 казач. полка и 4 орудія)—у д. Брили (противъ Студенки) и Чаплица (2 батал., 12 эск.,  $\frac{1}{2}$  каз. п. и 8 ор.)—у Борисова. Изъ числа болѣе 100 т. чел. (Кутузова, Витгенштейна и Чичагова) мы, *въ рѣшительную минуту на рѣшительномъ пунктѣ*, имѣли только 4 б., 12 эск., 2 $\frac{1}{2}$  п. казаковъ и 12 ор. (ок. 5000 ч.), между тѣмъ французскія войска проходили черезъ Борисовъ къ Студенкѣ и рано утромъ 14 ноября приступили къ переправѣ. На правый берегъ рѣки, на плотяхъ, построенныхъ за ночь, было перевезено 400 егерей; выше Студенки, черезъ бродъ у д. Веселово, перешелъ эскадронъ кочницы, изъ бригады Корбино, имѣя на крупахъ лошадей по вольтижеру; за нимъ послѣдовали остальные эскадроны той же бригады. Эти силы отѣснили передовые посты Корнилова, а 40—орудійная батарея, выставленная для прикрытія переправы, у Студенки, засыпала нашъ слабый отрядъ снарядами и заставила его отступить въ Стаховскій лѣсъ. Къ 1 часу дня французы навели 2 моста (въ 200 с. другъ отъ друга); одинъ (нижній) для войскъ, другой—для тяжестей. Мосты были устроены на козлахъ, т. к. ледоходъ не позволялъ употребить плавучихъ устоевъ, но, вслѣдствіе плохаго матеріала, были непрочны. Эта непрочность мостовъ сильно замедлила переправу, т. к. они часто портились. Личное присутствіе императора поддерживало энергію работъ. Вслѣдствіе прибыли воды, покрыв-

шей часть береговъ, ширина рѣки увеличилась до 46 саж., а глубина на фарватерѣ до 6 ф. Морозъ, стянувъ болота, сдѣлалъ берега рѣки нѣсколько болѣе доступными, но за то стужа была тяжелымъ испытаніемъ для французскихъ понтонеровъ. Съ необыкновеннымъ самоотверженіемъ работали они, по поясъ въ водѣ, среди полного ледохода. Многіе изъ нихъ заплатили жизнью за исполненіе долга; но выбывавшіе немедленно замѣщались другими и работы продолжались безостановочно.

Первымъ переправился 7 т. корпусъ Удино и сталъ наступать къ югу, на Борисовъ, тѣсня передъ собою Корнилова и прибывшаго въ нему Чаплица (всего до 5 тыс.). Маршалъ Викторъ двигался къ переправѣ въ арріергардѣ. Чичаговъ получилъ извѣстіе о переправѣ еще 14-го около полудня, но не двинулся изъ Шебашевичей, считая ее за демонстрацію. Только утромъ 15 ноября, получивъ донесенія, что у Н. Березина французскихъ войскъ нѣтъ и что они тянутся къ Борисову, Чичаговъ двинулся на сѣверъ, но въ Борисовѣ остановился ночевать, а между тѣмъ обстановка требовала крайняго напряженія силъ и поспѣшнаго движенія къ мѣсту переправы. Витгенштейнъ, который еще ранѣе того передвинулся къ Баранамъ, т. к. обстановка для него успѣла выясниться, узналъ своевременно о переправѣ у Студенки. Но, избѣгая встрѣчи лицомъ къ лицу съ Наполеономъ, онъ, вмѣсто того чтобы идти на Студенку, пошелъ къ Борисову, гдѣ отрѣзалъ и взялъ въ плѣнъ дивизію Партуно,—арріергардъ корпуса Виктора. Кутузовъ въ рѣшительную минуту находился въ 100 верстахъ отъ переправы. Итакъ, распоряженія нашихъ начальниковъ благоприятствовали французамъ.

На третій день переправы, 16-го ноября, большая часть силъ Наполеона была уже на правомъ берегу Березина. Обстановка требовала сосредоточенія тамъ-же и большей части нашихъ силъ, но Витгенштейнъ, несмотря на просьбу Чичагова, не подкрѣпилъ его ни однимъ солдатомъ. 16-го числа Чичаговъ атаковалъ Наполеона на правомъ, а Витгенштейнъ—на лѣвомъ берегу Березины. Оба вводили свои войска въ бой *по частямъ*, дѣйствовали нерѣшительно, безъ совокупности и единства, отчего, несмотря на упорство боя, результаты его были далеко не полны: на обоихъ берегахъ французы удержались на занимаемыхъ ими позиціяхъ.

Ночью отступили послѣднія войска маршала Виктора, оставивъ до утра лишь слабый отрядъ, а 17 числа въ 8½ час. утра мосты были сожжены и все, что оставалось на лѣвомъ берегу—множество безоружныхъ людей и обозовъ—было нами захвачено. У Наполеона оставалось только 9000 человекъ (слѣд. его потери равнялись 25-27 т. ч.), но переправа удалась.

Итакъ, достойны вниманія: *со стороны французовъ*—1) выборъ пункта переправы; 2) демонстраціи; 3) организація переправы (40—ор. б-рея и переправа передовыхъ частей); 4) составленіе авангарда и арріергарда изъ наименѣ пострадавшихъ войскъ (Удино и Викторъ); 5) самоотверженность саперъ; 6) ошибка маршала Виктора, оказавшаяся случайно полезною для французовъ. *Со стороны русскихъ*—1) ошибочныя дѣйствія Чичагова и Витгенштейна (ночевка въ Борисовѣ 15-го, посыланіе войскъ въ бой по частямъ 16-го, движеніе Витгенштейна на Борисовъ вмѣсто Студенки, отсутствіе единства и связи въ дѣйствіяхъ); 2) бездѣйствіе Кутузова, находившагося въ нѣсколькихъ переходахъ отъ мѣста рѣшительныхъ событій.

#### IV. Бивакъ, мѣры охраненія и рекогно- сцировка.

### 26. БИВАКЪ И МѢРЫ ОХРАНЕНІЯ ОТРЯДА г.-л. Татищева наканунѣ сраженія у Чаиркіоя.

(Русско-Турецкая война 1877-8 гг.).

(Черт. 25).

Въ сентябрѣ 1877 г. отрядъ г.-л. Татищева (12 б. 8 эск., 46 ор.) былъ расположенъ на позиціи у д. Чаиркіой, съ цѣлью преградить туркамъ доступъ къ Тырнову по направленію отъ Шумлы и Эски-Джумы. При наступленіи арміи Мехмета-Али противъ отряда Наслѣдника Цесаревича (которому былъ подчиненъ и г.-л. Татищевъ), въ 7—8 верстахъ къ востоку отъ Чаиркіоя сосредоточилось около трехъ турецкихъ дивизій.

Въ ожиданіи боя, Чаиркіойскій отрядъ, 8-го сентября и въ ночь на 9-е, расположился слѣдующимъ образомъ: 3 пѣх. п. и 4 батареи стали бивакомъ, въ 2 линіи, въ широкой лощинѣ къ сѣверу отъ д. Чаиркіой, на пр. берегу р. Баницкій Ломъ; нѣсколько сѣвернѣе, у дороги Церковна-Чаиркіой, стали еще 1 полкъ и 1 батарея; 1 кавал. полкъ съ 1 кон. батареей сталъ у Чаиркіоя, гдѣ находился и штабъ отряда, а еще 1 кавал. полкъ расположился за главнымъ пѣх. бивакомъ. Позиція для боя была выбрана въ разстояніи около 2 верстъ отъ биваковъ, по высотамъ лѣваго берега р. Каяджика, между д.д. Юриклеръ и Бегъ-Вербовка. Въ *дежурную* часть назначены были 3 баталіона и 16 ор., т. е. около  $\frac{1}{4}$  всего отряда. Эти войска были выдвинуты на позицію и тамъ расположены по участкамъ (пѣхота—въ ложементяхъ, артиллерія—на батареяхъ), составляя, такъ сказать, остовъ будущаго боеваго порядка всего отряда.

На сторожевые посты было назначено 5 ротъ пѣхоты, занявшихъ высоты лѣваго берега Каяджикскаго оврага на протяженіи 5 верстъ. Посты отстояли на 2 $\frac{1}{2}$ —3 вер. отъ бивака и мѣстечкомъ на 1 вер. отъ постовъ противника, расположенныхъ по обѣ стороны д. Церковна и почти до д. Юриклеръ. Каждый изъ фланговъ обезпечивался 1 эск. кавалеріи, стоявшихъ близъ д.д. Юриклеръ и Бегъ-Вербовка. Особенности вышеуказаннаго расположенія объясняются близостью противника, заставившею обратить особое вниманіе на боевую готовность отряда.

## 27. РЕКОГНОСПИРОВКА 4-й КАВ. (НѢМЕЦКОЙ) ДИВИЗИИ 5 августа 1870 г.

(Черт. 26).

Послѣ боя подъ Вейссенбургомъ пруссаками было утрачено соприкосновеніе съ противникомъ и для развѣдки о немъ отправилась 4-я кав. дивизія. Главныя силы ея остановились у Зульца. Отсюда 1 бр. уланъ и 1 эск. гусарь двинуты были на Гагенау; 2 эск. гусарь на Рейхсгофенъ и 1 эск. гусарь на Роппенгеймъ.

Уланская бригада, обезпечивъ свои фланги 2 отдѣльными бок. развѣздами, силою въ 1 эск. каждый, безпрепятственно вошла въ Гагенаускій лѣсъ и достигла до его южной окраины, не доходя Гагенау; но тутъ нашла разрушенный мостъ и была встрѣчена ружейнымъ огнемъ. Неспособная къ пѣшему бою, бригада повернула назадъ, преслѣдуемая въ лѣсу французскими застрѣльщиками. Лѣвый боковой развѣздъ ея наткнулся у Обертсдорфа на засѣку, занятую пѣхотой и вернулся назадъ, а правый началъ на слѣды отступленія французовъ и, переправившись черезъ р. Зауэръ у Гунштедта, разглядѣлъ французскій лагерь на противоположномъ берегу ручья и попалъ подъ ружейный огонь.

Лѣвый гусарскій развѣздъ наткнулся на отрядъ французской пѣхоты у Суффельгейма и вернулся назадъ. Правый гусарскій развѣздъ подошелъ къ р. Зауэръ у Верта и засталъ тамъ мостъ сломаннымъ; развѣздъ былъ встрѣченъ ружейнымъ и артиллерійскимъ огнемъ съ высотъ противоположнаго берега, на которомъ виднѣлось

движеніе большихъ массъ франц. войскъ. Изъ этихъ свѣдѣній выяснилось, что главная масса французовъ была на правомъ берегу Зауэра. Что касается до войскъ, бывшихъ у Гагенау, то ихъ силы и назначеніе выяснены не были, но т. к. рекогносцеры донесли, что между Гагенау и Рейхсгофеномъ слышенъ былъ гулъ частыхъ поѣздовъ и свистки паровозовъ, то нѣмцы заключили, что у Гагенау было расположено только прикрытіе желѣзной дороги.

Произведенныя въ тотъ же день рекогносцировки офицеровъ генеральнаго штаба выяснили, что мосты черезъ р. Зауэръ сломаны; по ручью, на томъ берегу, стоятъ непр. аванпосты, а позади ихъ расположены большіе биваки войскъ.

Итакъ, въ общемъ, рекогносцировка выяснила находеніе большихъ французскихъ силъ у Верта, что и составляетъ ея *достоинство*, но не опредѣлила, что за силы находятся у Гагенау, — и это ея крупный *недостатокъ*.

Отмѣтимъ недостатокъ организіи кавалеріи: отсутствіе способности къ пѣшему бою, вслѣдствіе чего дивизія была остановлена нѣсколькими стрѣлками.

## V. Походныя движенія.

### 28. ГОГЕНЛИНДЕНЪ (18<sup>3</sup>/<sub>XII</sub> 00 г.).

(Черт. 27).

Въ концѣ ноября 1800 г., 75 т. австрійская армія эрцг. Іоанна, расположенная за р. Инномъ, двинулась для обхода лѣваго фланга французовъ (80 т. Моро), занимавшихъ позицію къ западу отъ Инна.

Узнавъ объ этомъ, Моро сосредоточилъ около 60 т. чел. на лѣсной полянѣ Гогенлинденъ, лежавшей на пути наступленія противника и притомъ на мѣстѣ выхода дорогъ, по которымъ австрійцамъ приходилось дебушировать изъ обширнаго лѣса того же имени. Позиція эта усиливалась рядомъ деревень, служившихъ опорными пунктами. 3 декабря австрійцы должны были пройти Гогенлинденскій лѣсъ 4 колоннами: средняя (главная—30 т.) колонна, ген. Коловрата, къ которой приданы были большая часть кавалеріи, почти всѣ обозы и артиллерія (100 орудій), двигалась по Мюнхенскому шоссе черезъ д. Гогенлинденъ. Лѣвая колонна (12 т. ч. ген. Риша) двигалась южнѣе; сѣвернѣе шли еще двѣ колонны, пути которыхъ выходили на ту же поляну. Только одна средняя колонна двигалась по хорошему шоссе, [остальныя—по плохимъ лѣснымъ дорогамъ; движеніе колоннъ не было уравнено: связи между ними не было никакой, а раздѣлялись онѣ довольно большими лѣсными участками; общаго авангарда также не было; наконецъ въ главной колоннѣ вся артиллерія (и обозы) находилась въ хвостѣ, слѣдовательно своевременно принять участія въ бою не могла.

Средняя колонна первая стала выходить на поляну, гдѣ и завязала бой. Между тѣмъ, еще ранѣе, 2 бригады французовъ (Ришпансъ и Декаенъ), стоявшія у Эберсберга, двинулись къ *Матекбету*, во флангъ главной колоннѣ австрійцевъ; Ришпансъ шелъ

вперед. Приближаясь къ д. С. Кристофъ, онъ увидѣлъ подходившую колонну Риша. Положеніе Ришпанса было въ высшей степени опасно (между двухъ огней), но онъ оставилъ противъ Риша заслонъ изъ 1 п. пѣхоты и 1 п. конницы, который долженъ былъ поддержать Декаенъ, а съ другимъ полкомъ вышелъ во флангъ и тылъ главной колонны противника и внезапно атаковалъ его.

Эта атака послужила сигналомъ для общей контръ-атаки французскихъ силъ, дѣйствовавшихъ противъ главной колонны на полянѣ. Войска Коловрата, атакованныя съ фронта и тыла и неимѣвшія пути отступленія въ узкомъ дефиле, загроможденномъ множествомъ повозокъ, охватила паника, результатомъ которой былъ полный разгромъ этой колонны. Затѣмъ Ришпансъ послѣдовалъ къ С. Кристофу, и, совмѣстно съ Декаеномъ, разгромилъ колонну Риша. Между тѣмъ, 2 правыхъ колонны австрійцевъ также появились на Гогенлинденской полянѣ, завязали бой и сначала имѣли успѣхъ, но войска, одержавшія побѣду надъ главной колонной, поддержали своихъ и австрійцы были отброшены въ беспорядкѣ. Такимъ образомъ, дурная организація марша австрійцами съ одной стороны и искусныя дѣйствія французовъ—съ другой—доставили послѣднимъ возможность одержать полную побѣду, разбивъ противника по частямъ. Потери австрійцевъ, кромѣ 117 орудій и обоза, простирались до 10 т. плѣнныхъ и 7—8 т. убитыхъ и раненыхъ, т. е. до 30% личного состава; французы потеряли около 2½ т. ч.

## 29. ДѢЙСТВІЯ РУССКАГО И ФРАНЦУЗСКАГО АВАНГАРДОВЪ послѣ сраженія при Клястицахъ въ 1812 г.

(Черт. 28).

Гр. Витгенштейнъ, побѣдивъ м. Удино при Клястицахъ, поручилъ своему авангарду, подъ начальствомъ ген. Кульнева, преслѣдовать непріятеля. Кульневъ неосторожно слишкомъ удалился отъ главныхъ силъ, перешелъ р. Дриссу и атаковалъ 19 іюня встрѣченныя имъ у д. Боярщина непріятельскія войска, не развѣдавъ предварительно ихъ численность. Между тѣмъ, непріятельскій арріергардъ соединился на этой позиціи со всеми силами кор. Уди-

но. Вслѣдствіе этого, Кульневъ потерпѣлъ полное пораженіе (и самъ былъ убитъ). Удино поручилъ ген. Вердье преслѣдовать разбитые остатки русскаго авангарда. Вердье буквально повторилъ ошибку Кульнева, — перешелъ Дриссу, атаковалъ наши главные силы, принимая ихъ за разбитый авангардъ, у д. Головчицы, и былъ разбитъ въ свою очередь.

Этотъ примѣръ показываетъ, что дѣйствія преслѣдующаго авангарда, при всей рѣшительности, должны быть въ тоже время осторожны; что никогда не слѣдуетъ вступать въ рѣшительный бой съ противникомъ, не развѣдавъ предварительно его силъ и положенія.

### 30. ОТСТУПЛЕНИЕ КУТУЗОВА отъ Кремса къ Цнайму (1805 г.).

(флангово-отступательный маршъ).

(Черт. 29).

Кампанія 1805 г. началась капитуляціей 80 т. австрійской арміи г. Макка, окруженной Наполеономъ I подъ Ульмомъ. Вслѣдствіе этого, 50 т. армія Кутузова, двигавшаяся на помощь Макку и уже перешедшая на правый берегъ Дуная въ Кремсѣ, очутилась въ критическомъ положеніи и начала немедленное отступление. Чтобы захватить путь отступления русскихъ, Наполеонъ двинулъ лѣвымъ берегомъ Дуная корпусъ Мюрте. Но Кутузовъ успѣлъ переправиться въ Кремсѣ обратно и разбить Мюрте. Планъ дальнѣйшихъ дѣйствій Кутузова заключался въ томъ, чтобы, прикрываясь Дунаемъ, отступить къ нашей границѣ. Но нашимъ войскамъ грозила величайшая опасность, такъ какъ Мюрать съ кавалеріей занялъ Вѣну и хитростію завладѣлъ мостомъ черезъ Дунай. Это дало возможность 50 т. французовъ выступить изъ Вѣны къ Цнайму, на перерѣзъ пути отступления Кутузова.

По счастью, Кутузовъ своевременно узналъ объ этомъ и тотчасъ же двинулся форсированнымъ маршемъ къ Цнайму, преслѣдуемый значительными силами непріятели. Надлежало миновать Цнаймскій перекрестокъ ранѣе прибытія къ нему Мюрата. Поэтому, для задержки послѣдняго, Кутузовъ выдѣлалъ къ Голлабрюнцу боковой арріергардъ изъ 7 т. ч., подъ начальствомъ князя Багратіона. Пес-

лѣдній занялъ позицію въ 2 верстахъ сѣвернѣе Голлабрюна, у Шенграбена.

Мюратъ не рѣшился атаковать Багратиона пока не подтянется вся его пѣхота и, желая выгадать для этого время, предложилъ перемиріе. Условія послѣдняго были посланы на утвержденіе Кутузова и Наполеона. Эта проволочка времени была крайне выгодна для насъ, такъ какъ дала возможность продолжать быстрое движеніе къ Цнайму.

Наполеонъ, узнавъ о рѣшеніи Мюрата, сразу понялъ его ошибку и приказалъ немедленно атаковать русскихъ, а самъ двинулся изъ Вѣны къ нему на помощь. 4 ноября, 40 т. Мюрата обрушились въ 5 часу пополудни на нашъ отрядъ, который геройски обороняя каждую пядь земли, понемногу отступалъ, задерживая непріятеля. Въ концѣ концовъ, кн. Багратионъ былъ окруженъ, но пробилъ себѣ дорогу штыками и, потерявъ около  $\frac{1}{2}$  отряда со всей артиллеріей (12 ор.), присоединился къ Кутузову, уже миновавшему роковой перекрестокъ.

Итакъ, армія была спасена. Высокопоучительны дѣйствія нашего боковаго арріергарда, жертвовавшего собой для спасенія арміи. Отмѣтимъ также ошибку Мюрата, потерявшего даромъ время, когда обстановка настоятельно требовала самыхъ рѣшительныхъ дѣйствій.

### 31. ОТСТУПЛЕНІЕ КУТУЗОВА изъ Москвы по Рязанской дорогѣ и переходъ его на Калужскую.

(Черт. 30).

2-го сентября 1812 года русская армія двинулась изъ Москвы по Рязанской дорогѣ, преслѣдуемая французскимъ авангардомъ Себастіана. Но Кутузовъ рѣшилъ бросить это направленіе и преградить непріятелю доступъ въ наши богатые южныя области, занявъ позицію на старой Калужской дорогѣ у селенія Красная Пахра. Надлежало совершить фланговый маршъ въ опасности отъ сильнаго непріятеля, зашивавшаго Москву. Для обезпеченія этого движенія употреблены были слѣдующія мѣры. Армія двигалась по Рязанской дорогѣ только 2 перехода, до Боровскаго моста.

5-го же сентября она начала свое фланговое движение, прикрываясь со стороны неприятеля течениемъ р. Пахры. На Рязанской дорогѣ оставленъ былъ казачій отрядъ полковника Ефремова, съ приказаніемъ отступать въ *прежнемъ* направленіи. Сильный арріергардъ Раевского охранялъ тылъ арміи. Арріергарду велѣно было на всѣхъ путяхъ, отходящихъ къ югу, оставлять отряды, которые, при появленіи французовъ, должны были отступать на югъ, съ цѣлью обмануть неприятеля и увлечь его за собою. Фланговый маршъ Кутузова увѣнчался полнымъ успѣхомъ. Казаки Ефремова увлекли за собою Себастьяни вплоть до Бронницъ, прежде чѣмъ онъ открылъ обманъ,—и французы на нѣсколько дней потеряли нашу армію изъ виду. Замѣчательны мѣры, употребленныя Кутузовымъ для *скрытности* марша: первоначальное движение, совершенное по Рязанской дорогѣ, оставленіе арріергардныхъ отрядовъ на путяхъ, отходящихъ къ югу и т. п. Кромѣ того, отъ войскъ были скрыты намѣренія фельдмаршала и даже старшіе начальники не знали куда собственно ихъ ведутъ во время движенія къ Красной Пахрѣ. Опасность марша ослаблялась: прикрытіемъ р. Пахрой и значительнымъ удаленіемъ отъ противника (2—3 перехода), вниманіе котораго къ тому же было отвлечено пожаромъ Москвы.

## 32. ФЛАНГОВЫЙ МАРШЪ ДАВУ отъ Регенсбурга къ Абенсбергу (1809 г.).

(Черт 31).

Кампанія 1809 года, начавшаяся неожиданно для французъ, застала войска ихъ разбросанными слѣдующимъ образомъ: 50 т. въ Аугсбургѣ, 40 т. за р. Абенсъ и 40 т. Даву въ Регенсбургѣ. Между тѣмъ къ рр. Абенсъ и Б. Лабера уже подходили: съ востока — 140-т. армія эрцгерцога Карла, а къ Регенсбургу, изъ Богеміи, двигались 50 т. Коловрата. Наполеонъ приказалъ всѣмъ частямъ своей арміи сосредоточиться, какъ можно скорѣе, за р. Абенсъ. Такимъ образомъ, Даву предстояло исполнить фланговый маршъ вблизи отъ неприятеля. Маршалъ, вслѣдствіе соображеній Наполеона, долженъ былъ двигаться прав. берегомъ Дуная. Диспозиція для марша заключалась въ слѣдующемъ: 1) авангардъ (4 кавал. полка и 2 бат. пѣх.) долженъ былъ двинуться по шоссе на Ландс-

гутъ до Эглофсгейма, а затѣмъ свернуть проселкомъ на Шнейдартъ, съ цѣлью развѣдать о противникѣ и отвлечь его вниманіе, — и, далѣе, на Абенсбергъ; 2) главнымъ силамъ исполнить движеніе къ Абенсбергу въ 2 колоннахъ: а) *левой* (2 дивизіи пѣх. и 1 бр. кав.) — по шоссе до Бургвейтинга и по проселку, черезъ Заальгауптъ, на Оберъ-Фекингъ; б) *правой* (2 див. пѣх. и 1 бр. кав.) — по проселку черезъ Тенгенъ на Унтеръ-Фекингъ; 3) обозамъ, подъ прикрытіемъ 1 бат., — по шоссе на Абенсбергъ; 4) для обезпеченія тыла (противъ Коловрата) въ Регенсбургѣ оставленъ былъ 1 полкъ пѣхоты съ приказаніемъ держаться во что бы то ни стало до прибытія выручки; 5) движеніе начать въ 9 ч. вечера, *уступами съ праваго фланга*. Последнимъ распоряженіемъ достигалась слѣдующая выгода: колонны, ближайшія къ непріятелю, выступали *позднѣе*, а слѣдовательно движеніе долѣе оставалось *скрытымъ*. Кромѣ того, въ случаѣ столкновенія переднихъ уступовъ съ непріятелемъ — задніе угрожали бы правому флангу его. Абахское дефиле, черезъ которое надо было двигаться обозу, предусмотрительно было занято войсками заранѣе.

Всю ночь войска шли благополучно, но въ 9 ч. утра, головы обѣихъ колоннъ главныхъ силъ узнали о появленіи австрійцевъ у д. Шнейдартъ. Но начальники 2 головныхъ дивизій выслали противъ нихъ только 2 батальона, а сами поспѣшили къ Оберъ и Унтеръ-Фекингу, чтобы прикрыть выходъ обозовъ. Заднія же 2 дивизіи вступили въ упорный бой съ 60 т. австрійцевъ, направлявшихся на Регенсбургъ и задержали ихъ до тѣхъ поръ, пока цѣль движенія не была достигнута.

Маршъ Даву представляетъ образецъ искусства, ибо исполненъ въ полномъ порядкѣ, скрытно (ночью) и быстро.

Обращаемъ вниманіе на движеніе уступами съ лѣваго фланга, а также на предварительное занятіе дефиле у Абаха.

### 33. ФЛАНГОВЫЙ МАРШЪ ВЕРДЕРА отъ Везуля къ Бельфору въ январѣ 1871 г.

(Черт. 32).

Въ январѣ 1871 г., 30-т. корпусъ генерала Вердера, расположенный у Везуля, прикрывалъ одновременно осаду крѣп. Бель-

форь и сообщенія съ юга германской арміи, осаждавшей Парижъ. Французы сформировали 140-т. армію Бурбаки, которая должна была двинуться изъ Безансона на выручку Бельфора. Планъ Бурбаки состоялъ въ томъ, чтобы, двинувшись къ Везулю черезъ Виллерсексель, разбить сначала Вердера, отрѣзавъ его отъ ген. Трескова, а затѣмъ обратиться противъ ген. Трескова, осаждавшаго Бельфоръ. Вердеръ, узнавъ объ этомъ, рѣшился быстро двинуться къ Бельфору, соединиться съ Тресковымъ и принять бой на позиціи за р. Лизеню. Прусскому корпусу предстояло совершить опасный фланговый маршъ, подъ угрозой вчетверо сильнѣйшаго противника, бывшаго притомъ уже ближе къ Бельфору, чѣмъ пруссаки. Для лучшаго обезпеченія своего фланговаго марша, Вердеру необходимо было задержать своего противника. Для этого, а также для *скрытія* истиннаго направленія своего марша, генер. Вердеръ рѣшилъ частью своихъ атаковать Бурбаки, на походѣ, во флангъ, въ то время, какъ остальные будутъ двигаться къ Бельфору. Поэтому на 9 января имъ были отданы слѣдующія приказанія: 1) 1½ дивизіи должны были двинуться на Виллерсексель (атака во флангъ); 2) 1 дивизія должна была двинуться на Бельфоръ черезъ Атезанъ, а 1 бригада туда-же черезъ Роншанъ, и 3) 2 батальона и 2 батареи должны были остаться у Везуля для маскированія марша. 9 января у Виллерсекселя завязался упорный бой, притянувшій къ полю сраженія и дивизію, двигавшуюся на Атезанъ. Бурбаки, сосредоточившіи сюда значительныя силы, въ концѣ концовъ одержалъ *тактическую* побѣду, но *стратегически* побѣдилъ Вердеръ, такъ какъ Бурбаки долженъ былъ дать цѣлыя сутки отдыха своимъ молодымъ импровизированнымъ войскамъ, разстроившимся отъ боя (это свойство войскъ Бурбаки—милиціонныхъ—также входило въ расчетъ Вердера). Этою проволочкою великолѣпно воспользовался Вердеръ, успѣвшій 11 января соединиться съ Тресковымъ. Чтобы скрыть свое движеніе и ввести Бурбаки въ заблужденіе, онъ, 10 января, послѣ боя у Виллерсекселя, *оставилъ свои передовыя посты на прежнихъ мѣстахъ*, а со стороны Везуля приказалъ демонстрировать къ переправамъ черезъ р. Онъонъ, южнѣе Виллерсекселя. 11-го числа, въ тѣхъ же видахъ, имъ произведена демонстрація отъ Люра къ Монбазону. Попытка Бурбаки, подошедшаго только 13 января къ р. Лизенъ, не удалась и осада Бельфора продолжалась.

Отмѣтимъ искусно-составленный планъ Вердера (въ который вошла и такая данная, какъ качество войскъ прогианника), прекрасно веденныя демонстраціи и быстроту марша (въ 2 дня пройдено съ боемъ 50 верстъ).

### 34. РИВОЛИ ( $\frac{25 \text{ дек. } 1796 \text{ г.}}{3 \text{ янв. } 1797 \text{ г.}}$ ).

(Походное движ. и сраженіе).

(Черт. 33).

**Походное движеніе.** Бонапартъ, зная о наступленіи австрійцевъ (Альвинци), предпринятомъ ими для освобожденія осажденной Мантуи, рѣшилъ встрѣтить ихъ на позиціи у Риволи, представлявшей изъ себя горное плато, ограниченное р. Эчь и его притокомъ Тассо; къ этому плато сходились всѣ дороги и тропы, пересѣкающія окрестную мѣстность. Послѣднія были отдѣлены другъ отъ друга непроходимыми препятствіями, такъ что наступавшія колонны австрійцевъ были совершенно разобщены другъ отъ друга.

Австрійцы раздѣлились на 6 колоннъ, которыми начальствовали (считая съ запада на востокъ) генералы: Лузиньянъ, Липтай, Кеблесъ, Очкай, Кваждановичъ и Вукасовичъ,—всего до 28 т.

4½ т. Лузиньяна назначались въ обходъ лѣваго крыла и въ тылъ позиціи французовъ и двинуты были по западному склону горнаго хребта Монте-Бальдо; 12700 чел. Липтая, Кеблеса и Очкая двинуты были черезъ хребетъ М. Бальдо и назначались для атаки центра французовъ; около 7 т. Кваждановича—между горами М. Монтионе и правымъ берегомъ р. Эчь, для атаки праваго крыла неприятеля; наконецъ, около 4 т. Вукасовича, двигавшіяся лѣвымъ берегомъ Эча, совсѣмъ отдѣльно отъ прочихъ силъ, должны были поддерживать послѣднія огнемъ своей артиллеріи. Первые 4 колонны, двигавшіяся по крутымъ тропинкамъ, состояли только изъ пѣхоты; у Кваждановича, кромѣ пѣхоты, была почти вся артиллерія и кавалерія австрійской арміи; у Вукасовича—остальная часть артиллеріи. Слѣдовательно, только колонна Кваждановича была способна къ самостоятельнымъ дѣйствіямъ. Связи между всѣми этими колоннами—не было, по мѣстнымъ условіямъ.

Неудовлетворительная организація марша (неудачный выборъ дорогъ, раздробленіе силъ, дурная организація колоннъ...) привели къ полному пораженію австрійцевъ.

**Бой.** Планъ Альвинци заключался въ желаніи окружить со всѣхъ сторонъ 10 т. дивизию Жубера, занимавшую Риволійское плато и заставить ее положить оружіе.

Бонапартъ приказалъ Жуберу держаться на позиціи во чтобы то ни стало, а самъ направилъ къ ней все, что могъ изъ войскъ; къ концу боя ему удалось собрать до 22 т. Жуберъ расположился на Трамбалорскихъ высотахъ, составлявшихъ сѣверную окраину плато. Высота С. Марко, занятая особенно сильно, запирала путь колонны Кваждановича и была тактическимъ ключемъ позиціи. Стратегическимъ ключемъ послѣдней являлась высота М. Пиполо, расположенная въ тылу позиціи, на пути отступленія къ Мантуѣ.

Утромъ 3-го января, среднія 3 колонны австрійцевъ начали атаку и потѣснили лѣвый флангъ и центръ Жубера, но высота С. Марко осталась въ рукахъ французовъ. Жуберъ едва держался, но въ это время прибыли первыя подкрѣпленія. Бонапартъ часть ихъ направилъ на Трамбалорскія высоты, которыя и отбилъ обратно, другую же часть двинулъ противъ Лузиньяна, уже выходившаго къ М. Пиполо.

Несмотря на этотъ успѣхъ, положеніе французовъ было очень тяжелое, такъ какъ артиллерія Вукасовича открыла огонь, а войска Кваждановича начали взбираться на высоты С. Марко, овладѣвъ расположенными впереди ихъ укрѣпленіями; австрійскій центръ снова началъ овладѣвать Трамбалорскими высотами.

Въ это время прибыли новыя подкрѣпленія, съ которыми Бонапартъ бросается на самого многочисленнаго и опаснаго врага—Кваждановича, который, въ случаѣ овладѣнія С. Марко, могъ бы употребить въ дѣло и свою артиллерію и кавалерію. Французы атакуютъ Кваждановича кавалеріей съ фронта, пѣхотой съ фланговъ и, при дѣятельномъ содѣйствіи своей артиллеріи, отбрасываютъ австрійцевъ обратно въ дефиле. Между тѣмъ, увлеченныя успѣхомъ въ центрѣ, войска Кеблеса, Очная и Липтая въ безпорядкѣ двигались впередъ. Покончивъ съ Кваждановичемъ, Бонапартъ бросился на поддержку своего центра и, пользуясь удобной минутой, произвелъ общую контръ-атаку всѣми силами, обратившую австрійцевъ въ бѣгство.

Между тѣмъ Лузиньянъ занялъ М. Пиполо и, въ бездѣйстви, ожидалъ отступленія французовъ. Но и онъ въ свою очередь былъ атакованъ со всѣхъ сторонъ и почти весь его отрядъ взятъ въ плѣнъ.

Причины пораженія австрійцевъ заключаются въ сложности ихъ плана, раздробленности силъ и несогласованіи ихъ дѣйствій, въ непринятіи въ расчетъ характера противника, а съ другой стороны въ энергіи и искусствѣ дѣйствій Бонапарта, разбившаго ихъ по частямъ. Отмѣтимъ выборъ колонны Кваждановича для перваго удара, выборъ минуты для общей контръ-атаки и т. п.

### 35. КОРАНЪ-ШЕБЕШЪ (1788 г.) И ЛАНДАУ (1793 г.).

(Ночныя движенія).

Въ 1788 г. австрійцы предприняли ночное отступательное движеніе отъ *Коранъ-Шебеша*. Во время марша одна изъ колоннъ ихъ отстала, вслѣдствіе чего ей послано было приказаніе поспѣшить, а остальнымъ—остановиться. Въ головѣ послѣднихъ раздалась команда «halt» (стой), какъ разъ въ ту минуту когда начала подходить кавалерія отставшей колонны. Хвосты остальныхъ колоннъ приняли «halt» за боевой крикъ турокъ «Алла», а свою подходящую кавалерію за турецкую. Завязался бой, стоившій 10 т. человѣкъ и прекратившійся только утромъ, когда дѣло разъяснилось.

Этотъ примѣръ показываетъ какъ впечатлительны ночью войска, съ какими случайностями приходится встрѣчаться во время ночныхъ движеній и какъ трудно ориентироваться ночью. Тоже подтверждаетъ и другой примѣръ.

Во время революціонныхъ войнъ, въ 1793 г., французы предприняли движеніе къ кр. *Ландау*. Маршъ совершался ночью, въ двухъ колоннахъ, слѣдовавшихъ очень близко одна отъ другой. На пути колонны раздѣлилъ небольшой оврагъ, въ которомъ спрятался нѣмецкій партизанскій отрядъ. Когда французы поравнялись съ оврагомъ, партизаны, по заранѣ условленному знаку, разсыпались по краямъ оврага и открыли огонь въ двѣ противоположныя стороны по обѣимъ французскимъ колоннамъ, послѣ чего скрылись на дно оврага. Каждая изъ колоннъ приняла другую за непріятеля, остановилась и открыла стрѣльбу, продолжавшуюся до утра и стоившую очень большихъ потерь.

ИМПЕРАТОРСКА  
БИБЛИОТЕКА  
С. ПЕТЕРБУРГА

## VI. Охраненіе фланговъ.

### 36. БУЗАКО (27 сент. 1810 г.).

(Черт. 34).

Во время Наполеоновскихъ войнъ на Пиринейскомъ полуостровѣ, въ сентябрѣ 1810 г., 53 т. англо-португальская армія Веллингтона, прикрывая пути къ Лиссабону, заняла сильную позицію у Бузакко, на крутыхъ склонахъ хребта Сиерра-Эстрелла, почти недоступную съ фронта. 27 сентября эта позиція была атакована 64 т. французской арміей Массены. Невозможность, по мѣстнымъ условіямъ, приготовить атаку артиллерійскимъ огнемъ, разновременность самыхъ атакъ и необыкновенная сила позиціи—заставили французовъ потерпѣть неудачу.

Всматриваясь ближе въ свойства непріятельской позиціи, Массена замѣтилъ, что она становится все болѣе и болѣе доступной по направленію къ западу. Произведенная, на основаніи этихъ наблюденій, въ ночь 27/28 сент. рекогносцировка обнаружила существованіе обходной дороги на д. Байольву. Тогда, 28 числа, съ наступленіемъ ночи, французская армія потянулась по этому пути въ обходъ лѣваго фланга англо-португальцевъ. Только 29 сент., вечеромъ, Веллингтонъ узналъ о фланговомъ маршѣ французовъ, когда онъ уже былъ окончепъ, и вынужденъ былъ *крайне постыжно* отступить на знаменитую Торресъ-Ведрасскую позицію.

Этотъ примѣръ указываетъ на важность наблюденія за фланговъ, а также на значеніе обходовъ въ горной войнѣ.

Кромѣ того, о наблюденіи фланговъ см. сраж. при Линьи.

## VII. Б о й.

См. «Ватерлоо», «Фридландъ», «Краонъ», «Гравелоттъ», «Бородино», «Риволи», «Маренго» и др.

### 37. НАРВА (19 ноября 1700 г.).

(Черт. 35).

Въ октябрѣ 1700 г., 34-т. русская армія осадила шведскую кр. Нарву (въ Ингерманландіи), имѣвшую гарнизонъ въ 2 т. ч. Часть войскъ вела осаду, а остальные прикрывали ее съ запада. Позиція наша лежала на лѣвомъ берегу р. Наровы и имѣла протяженіе 7 в. (растянута); фланги упирались въ рѣку (обезпеченность отъ обхода); отъ правгао <sup>1)</sup> фланга отходилъ единственный путь отступленія черезъ мостъ на р. Нарвѣ (стратегическій ключъ). Передъ центромъ позиціи находилась *незанятая* нами командующая высота Германбергъ (тактический ключъ). На всемъ протяженіи позиціи возведены были непрерывныя контръ и циркумъ-волаціонныя линіи, промежутокъ между которыми на лѣвомъ флангѣ равнялся 50 саж. (слишкомъ тѣсно), а на правомъ флангѣ между обѣими линіями промежутокъ былъ больше, но заполнялся болотами (невозможность взаимной поддержки). Общаго резерва не было (результатъ растянутости). Въ началѣ ноября, Карлъ XII-й, съ 12 т. чел., быстро двинулся изъ Ревеля на помощь осажденнымъ и къ 19 ноября подошелъ къ нашей арміи, рѣшившейся принять бой за окопами. 19-го ноября шведы *скрытно*, по едва замѣтнымъ тропинкамъ, прошли черезъ лѣсъ, находившійся противъ нашей позиціи и неожиданно появились противъ нашего центра на горѣ Германбергъ. Рекогносцировка, произведенная наканунѣ, выяснила

<sup>1)</sup> Считая фронтъ—въ поле.

Карлу XII недостатки нашей позиции и онъ рѣшилъ прорвать нашъ центръ. Послѣ недолгой перестрѣлки, шведская армія, занимавшая вчетверо меньшую позицию, въ 2 ч. дня, рѣшительно двинулась впередъ и, покровительствуемая мѣтлєю, бившею въ глаза русскимъ, незамѣтно дошла до окоповъ. Черезъ  $\frac{1}{4}$  часа русскій центръ былъ прорванъ и оба наши фланга потѣснены въ противоположныя стороны. Войска лѣваго фланга, лишенные пути отступленія, принуждены были сдаться въ плѣнъ, а праваго—частію успѣли отступить, благодаря мужественному сопротивленію гвардейскихъ Преображенскаго и Семеновскаго полковъ.

Потери: русскихъ—болѣе 6 т. чел. и 145 орудій, шведовъ—около 2 т. чел.

### 38. ПОЛТАВА (27 іюня 1709 г.).

(Черт. 36).

Желая вызвать Петра I на рѣшительное сраженіе, котораго царь, послѣ Нарвскаго пораженія, избѣгалъ, Карлъ XII осадилъ Полтаву. Паденіе этого города могло произвести крайне дурное впечатлѣніе на Малороссію,—и Петръ В., испытавъ все способы спасти Полтаву, рѣшился принять бой. 20 іюня войска его переправились черезъ р. Ворсклу и стали укрѣпленнымъ лагеремъ около д. Семеновки. Этотъ лагерь и отдѣльныя укрѣпленія непосредственно у переправы черезъ Ворсклу обезпечивали отступление въ случаѣ неудачи. 25 іюня Петръ окопался въ новомъ лагерѣ, ближе къ Полтавѣ, въ 3 верст. отъ прежняго. Этотъ новый лагерь замыкался съ тыла крутымъ спускомъ къ р. Ворсклѣ; его пр. фл. прикрывался ложиною, а лѣвый упирался въ лѣсъ, тянувшійся до Полтавскаго монастыря. Передъ фронтомъ лагеря простиралась версты на 2 открытая равнина, а далѣе опять шелъ лѣсъ. Между обоими лѣсами находился открытый промежутокъ, шириною около 1 версты. Готовясь къ сраженію, царь принялъ въ высшей степени замѣчательныя мѣры къ подготовкѣ его успѣха. Въ *фортификаціонномъ* отношеніи, помимо двухъ укрѣпленныхъ лагерей (изъ которыхъ первый могъ служить промежуточной позиціей на случай отступленія), Петръ приказалъ въ промежуткѣ между лѣсами построить бредутовъ на разстояніи ружейнаго выстрѣла другъ отъ друга. Эти редуты, образуя

нашу *передовую* позицію, опредѣляли собою направленіе атаки шведовъ. Последніе должны были или штурмовать ихъ (слѣд.—тратить время и нести большія потери), или прорваться между ними (слѣд.—разстроить свой боевой порядокъ). Кромѣ того, пройдя линію редутовъ, шведы немедленно подвергались близкому фланговому огню изъ лагеря и должны были исполнить трудную задачу перемѣны фронта въ бою. Царь приказалъ насыпать еще 4 редута въ направленіи перпендикулярномъ къ первымъ, но ко дню сраженія они не были окончены. Тѣмъ не менѣе—идея была превосходна: шведы принуждены были бы или атаковать передніе редуты, или раздѣлять силы и пройти подъ ихъ фланговымъ огнемъ. И то, и другое было для насъ выгодно. Русская армія состояла изъ 42000 ч. (53 б., 17 кав. п., 72 оруд.); желая принять всѣ мѣры для обезпеченія успѣха, царь приказалъ гетману Скоропадскому и 30 т. калмыковъ присоединиться къ нему. Присоединеніе ожидалось на 29 іюня, которое было избрано Петромъ для атаки шведовъ. Последніе, однако, предупредили и атаковали русскихъ 27-го.

Извѣщенный перебѣжчикомъ о готовящейся атакѣ Петръ отдалъ всѣ распоряженія заблаговременно. Редуты заняты были 2 баталіонами пѣхоты; сзади нихъ стали 17 кавал. полковъ; *вся артиллерія и прочая пѣхота*—расположились въ укрѣпленномъ лагерѣ. Готовясь къ бою, Петръ обратилъ вниманіе и на подъемъ нравственныхъ силъ своей арміи. Наканунѣ боя онъ объѣзжалъ ряды войскъ, вызывалъ офицеровъ и говорилъ съ ними, выясняя имъ всю важность грядущихъ событій. Въ день же самаго сраженія русская армія слушала безсмертный приказъ Петра В.: „Воины! пришелъ часъ, который долженъ рѣшить судьбу отечества. Вы не должны помышлять, что сражаетесь за Петра, но за государство, Петру врученное, за родъ свой, за отечество, за православную нашу вѣру и церковь. Не должна васъ смущать слава непобѣдимости непріятеля, которой ложь вы доказали не разъ своими побѣдами. Имѣйте въ сраженіи передъ собою правду и Бога, защитника вашего, а о Петрѣ вѣдайте, что ему жизнь не дорога; жила бы только Россія, благочестіе, слава и благосостояніе ея“. Такъ подготовилъ рѣшительное сраженіе нашъ великій полководецъ; не то было со стороны шведовъ и Карлъ XII не позаботился даже обезпечить свой единственный путь отступленія—за Днѣпръ, черезъ который не было устроено ни одной переправы. Оставивъ около

4000 ч. подъ Полтавой и для прикрытія обозовъ, Карль XII съ остальными 23000 ч. и всего 4 орудіями<sup>1)</sup> подошелъ на разсвѣтѣ къ русской позиціи; впереди шла пѣхота въ 4 колоннахъ, сзади конница—въ 6. Около 5 часовъ утра шведы атаковали редуты; конница ихъ проскочила въ промежутки между ними, но была опрокинута нашими драгунами, отозванными вслѣдъ затѣмъ царемъ къ лагерю. Прорвавшись сквозь линію редутовъ, но не овладѣвъ ими, шведы неожиданно попали подъ фланговый огонь изъ лагеря и, въ страшномъ безпорядкѣ, бросились влѣво, къ лѣсу, гдѣ и начали строиться снова. Но правая колонна ихъ (ген. Рооса) продолжала, по недоразумѣнію, бой за редуты. Меншиковъ ударилъ на нее 5 баталіонами съ фронта, 5-ю кав. полками съ фланга и почти уничтожилъ. Остатки ея, отброшенные къ городу, сдались въ плѣнъ.

Между тѣмъ, Петръ вывелъ свою армію изъ лагеря (*оставивъ ее немъ 9 б.*) и построилъ боевой порядокъ въ 2 линіи. Пѣхота стала въ центрѣ, причемъ двухбаталіонные полки имѣли баталіонъ за баталіономъ, а трехбаталіонные—2 баталіона въ первой линіи, а 1—во второй (начало перпендикулярной, глубокой, тактики); конница расположилась на флангахъ, артиллерія была распределена по всей линіи. Видя что шведы медлятъ атакою и справедливо считая это за признакъ разстройства ихъ, царь самъ двинулъ впередъ свои полки. Шведы пошли намъ на встрѣчу, причемъ несли потери отъ нашего артиллерійскаго огня. Карль XII (раненый передъ тѣмъ въ стычкѣ съ казаками) приказалъ, для воодушевленія своихъ, нести себя передъ баталіонами праваго фланга. Произошла страшная рукопашная схватка. Шведы потѣснили было нашъ лѣв. фл., но Петръ съ баталіономъ Новгородскаго полка изъ 2 линіи лично отразилъ ихъ. Русскіе, пользуясь превосходствомъ силъ, охватили оба фланга неприятеля;—шведы не выдержали и побѣжали. Въ 11 ч. утра все было кончено. Бѣгущій непр. энергично преслѣдовался нашею кавалеріею. Русскіе потеряли убитыми и ранеными 4½ т., шведы—убитыми 9 т., плѣнными около 3 т.

**Преслѣдованіе.** Преслѣдованіе продолжалось и на театрѣ войны, но вслѣдъ за шведами, бѣжавшими къ Днѣпру, только вечеромъ въ тотъ же день отправленъ былъ съ гвардейскою пѣхотою, посаженною на коней, и 10-ю драгунскими полками Менши-

<sup>1)</sup> Слѣдствіе боя при Лѣсной.

ковъ. Послѣдній настигъ 30 іюня шведовъ у Переволочны и взялъ въ плѣнъ 14000 ч., 28 ор. и 127 знаменъ. Но самъ Карлъ, съ 1000 шведовъ и 1000 запорожцевъ, успѣлъ переправиться черезъ Днѣпръ и бѣжалъ въ Турцію.

**Отмѣтимъ** подготовку боя Петромъ: 1) относительно сосредоточенія силъ; 2) въ инженерномъ и 3) нравственномъ отношеніи (рѣчь и приказъ); 4) искусный переходъ Меншикова въ частное наступленіе и искусный выборъ времени для перехода въ общее наступленіе; 5) мѣры на случай неудачи; 6) пренебреженіе послѣдними со стороны Карла XII, погубившее остатки арміи; 7) вялое преслѣдованіе послѣ боя.

### 39. АУСТЕРЛИЦЪ ( $\frac{30 \text{ ноября}}{2 \text{ декабря}}$ 1805 г.).

(Черт. 37).

За нѣсколько дней до Аустерлицкаго сраж., 80 т. армія союзниковъ стояла у Ольмюца, а 50 т. армія Наполеона—у Брюнна. Пользуясь численнымъ превосходствомъ, союзники рѣшили атаковать французовъ и двинулись къ Брюнну. 19 ноября они подошли къ Аустерлицу. Планъ ихъ заключался въ томъ, чтобы обойти Наполеона съ праваго фланга и отрѣзать его отъ базы (Вѣна). Но Наполеонъ уже перемѣнилъ свою операцион. линію на Иглау-Пассау, т. ч. ударъ союзниковъ приходился по воздуху, и, кромѣ того, пользуясь необыкновенною медленностью ихъ марша, успѣлъ притянуть къ себѣ еще около 24 т. войскъ (всего до 74 т.). По диспозиціи (длинной, мелочно—подробной и сбивчивой), составленной австрійскимъ генераломъ Вейротеромъ, союзники должны были раздѣлиться на 5 колоннъ и резервъ. Кромѣ того, 15 т. Багратіона, сославлявшіе правое крыло, должны были оставаться на Ольмюцкой дорогѣ—пути отступленія союзниковъ. Первые 3 колонны (38 т.) графа Буксгевдена должны были обойти прав. флангъ непріятеля (двигаясь между д. Сокольниковъ и Сачанскимъ озеромъ) и выйти ему въ тылъ. Другія 2 колонны и резервъ должны были двинуться правѣе—на д.д. Кобельницъ и Пунтовицъ, а князь Багратіонъ—на Брюннъ. Оба крыла союзниковъ отстояли такимъ образомъ другъ отъ друга на 8 верстъ и были крайне слабо связаны въ центрѣ, гдѣ между тѣмъ находился тактическій ключъ по-

зиці: Праценскія выскы. Притомъ диспозиція вовсе не принимала во вниманіе, что противникъ самъ можетъ атаковать; предполагалось, что онъ будетъ стоять на мѣстѣ. Словомъ это была кабинетная диспозиція, а не составленная въ полѣ, на основаніи данныхъ, доставленныхъ рекогносцировкой непріятели. Наполеонъ отлично понималъ планъ противника и рѣшилъ прорвать его центръ.

Позиція французовъ лежала за ручьемъ Гольдбахъ; впереди ея праваго фланга находилось нѣск. озеръ; путь отступленія отходилъ отъ лѣв. фланга, гдѣ находилась высота Сантонъ. Въ виду важности послѣдней, ея оборона была поручена полку мужественнаго Клапареда, давшего слово «обороняться до послѣдняго челоуѣка.» Главная масса войскъ (до 46 т.), въ виду плана Наполеона, сосредоточивалась въ его центрѣ (на 3 верстахъ), противъ Праценскихъ высотъ. Предъ разсвѣтомъ союзники приступили къ выполненію диспозиціи. 4 и 5 колонны были задержаны разными обстоятельствами, а между тѣмъ — Наполеонъ, замѣтивъ, что Праценскія выскы очищены войсками, двинувшимися въ обходъ, приказалъ 46 т. массѣ своего центра наступать. Послѣ 2 часового боя выскы были взяты и французы прочно утвердились на нихъ, *ввезя огромную батарею.* Центръ нашъ, несмотря на мужественное сопротивленіе, былъ прорванъ и защищавшія его войска отступили къ Аустерлицу. Туда же отступилъ кружнымъ путемъ и Багратионъ, пытавшійся сначала взять Сантонъ, но отбитый и обойденный французами слѣва. Наступила очередь лѣваго крыла, взятаго въ правый флангъ и тылъ. Войска Буксегевдена бросились назадъ; часть ихъ — по плотинѣ между Сачанскимъ и Меницкимъ озерами, многіе — прямо по льду. Ледъ, дробимый непріятельск. ядрами, не выдержалъ тяжести войскъ и орудій — и проломился. Потонуло множество людей, лошадей и пушекъ.

Союзники потеряли 27000 ч. убитыхъ, раненыхъ и плѣнныхъ и 155 орудій (въ томъ числѣ русскихъ 21000 чел. и 130 орудій); французы потеряли около 10000 ч.

Оцѣнивая сраженіе, отмѣтимъ: 1) планъ союзниковъ, несообразный ни съ обстановкой, ни съ характеромъ противника; 2) отсутствіе единства командованія у нихъ: главное начальство принадлежало номинально Кутузову, но при арміи находились оба Императора — Австрійскій и Русскій, — сводившіе роль Кутузова къ нулю. Даже диспозиція составлена была безъ участія главно-

командующаго, явно ей несочувствовавшаго; 3) союзники совершенно не были ориентированы относительно силъ, расположенія и намѣреній противника. Наоборотъ, со стороны Наполеона замѣчательны; 4) его мѣры относительно перемѣны операц. линіи; 5) его гениальная прозорливость относительно плана союзниковъ; 6) сосредоточ. имъ силъ (46 т. изъ 70) въ центрѣ для рѣшительнаго удара и выборъ пункта для послѣдняго; 7) мѣры на случай неудачи—укрѣпленіе г. Сантонъ и занятіе ея отборными войсками, въ то время, какъ союзники никакихъ мѣръ на случай неудачи на принятии; наконецъ, 8) мѣры къ болѣе прочному овладѣнію Праценскими высотами (ввозъ артиллеріи).

#### 40. ПРЕЙСИШЪ-ЭЙЛАУ (27 янв. — 7 февр. 1807 г.).

(Черт. 38).

27 января 1807 г. 58-т. русская армія Бенningсена заняла позицію у Прейсишъ-Эйлау, между с. Шлодитень и с. Саусгартенъ, на высотахъ, черезъ которыя пролегали два пути—на Фридрихландъ (нашъ путь отступленія) и на Кенигсбергъ (столица Вост. Пруссіи), опредѣлявшихъ ея значеніе. Армія наша была раздѣлена на правое крыло, центръ и лѣвое крыло. Въ резервѣ за центромъ стояли 2 дивизіи Дохтурова, а за лѣвымъ крыломъ—дивиз. Каменскаго. Артиллерія (250 ор.) размѣщена была главнымъ образомъ въ 3 большія батареи: впереди центра—70 ор., впереди прав. крыла—60 ор., впереди лѣваго—40 ор. Кромѣ того, 20 ор. были размѣщены по всей 1-й линіи, а 60 кон. ор. стали въ резервѣ, за лѣв. крыломъ. Кавалерія (145 эск.) находилась частью на флангахъ, частью за центромъ, при общемъ резервѣ. Французы (70 т.), подъ предводительствомъ Наполеона, приблизились къ нашей позиціи, имѣя главныя силы въ центрѣ, у Прейсишъ-Эйлау, на лѣв. флангѣ, въ значительномъ отдаленіи, корп. Нея (преслѣдующій союзный корп. Лестока), а на правомъ—корп. Даву. Диспозиція для боя заключалась въ слѣдующемъ: главный ударъ должны были нанести войска Даву и Ожеро въ лѣв. флангъ русскихъ (стратегич. ключъ); маршалъ Сульть долженъ былъ демонстрировать противъ фронта, а Ней назначался для обхода нашего пр. фланга, причѣмъ долженъ былъ воспрепятствовать присоединенію Лестока. Сраженіе началось лож-

ною атакою Сульта противъ войскъ пр. фл., которая и была отбита. Главная атака тоже не удалась: вслѣдствіе сильной мятели, Ожеро сбился съ пути и очутился противъ русскаго центра. Встрѣченный картечью 70 орудій и контръ-атакою, Ожеро съ огромными потерями былъ отброшенъ до Прейсишъ-Эйлау. Одинъ русскій батальонъ дошелъ даже до кладбища, гдѣ находился самъ императоръ. Французскому центру грозилъ *прорывъ*. Тогда впередъ двинута была изъ резерва франц. гвардія, которая и отбросила преслѣдующихъ, а чтобы спасти разметанные остатки корпуса Ожеро и остановить наше наступленіе, Наполеонъ приказалъ рез. кав. Мюрата и гв. кав. Бессіера (всего 73 эск.—8000 коней) атаковать. Эта конница произвела блистательную атаку и *прорвала* нашъ центръ, но, доскакавъ до русскаго резерва, была встрѣчена дружнымъ огнемъ пѣхоты Дохтурова и Каменскаго и контръ-атакой кавалеріи Голицына, отбросившихъ ее назадъ.

Даву, который долженъ былъ атаковать одновременно съ Ожеро, также задержался мятелю и началъ бой гораздо позднѣе. Мало-помалу, подкрѣпленный остатками кав. Ожеро и другими войсками, онъ овладѣлъ Саусгартевомъ и Крегскою горою. На ней Даву поставилъ сильныя батареи, начавшія громить нашъ лѣвый флангъ, вскорѣ принужденный занять позицію почти перпендикулярно къ прежней. Правый флангъ Даву уже приближался къ нашему стратегич. ключу—Фридландской дорогѣ, но въ эту критическую минуту гр. Кутайсовъ прискакалъ сюда съ 36 кон. оруд. (взятыми изъ резерва прав. крыла). Картечь остановила французовъ, наши войска оправались; скоро къ намъ отъ Шмодиттена прибыли на подкрѣпленіе войска Лестока и Даву былъ принужденъ отойти къ Саусгартену.

Маршалу Нею неудалось помѣшать Лестоку присоединиться къ главнымъ силамъ русскихъ. Задержанный его арріергардомъ и мятелю, онъ только къ 10 ч. вечера подошелъ къ д. Шлодигтенъ, но былъ отброшенъ. Прибытіе Нея настолько усиливало французовъ, что Беннингсенъ не рѣшился возобновить бой на слѣдующій день и отступилъ.

Потери съ обѣихъ сторонъ равнялись  $\frac{1}{3}$  состава. Французы потеряли 5 орловъ, мы ни одного трофея. Сраженіе было нерѣшительно, такъ какъ не могло закончиться преслѣдованіемъ, какъ

въслѣдствіе крайняго истощенія силъ обѣихъ сторонъ, такъ и отъ погоды.

Приведенный примѣръ показываетъ, что прорывъ центра не опасенъ, если имѣется резервъ и время для парирования этого удара. Притомъ блистательная атака Мюрата не была поддержана пѣхотою. Поучительно массивованіе нашей артиллеріи въ 3 огромныя батареи и особенно дѣйствія гр. Кутайсова. Превосходный планъ Наполеона---атаковать стратегически важный лѣв. флан. нашъ---не удался, въслѣдствіе *случайно* поднявшейся мятели.

#### 41. ВАГРАМЪ (<sup>23</sup> іюня / <sup>5</sup> іюля 1809 г.).

(Черт. 22).

202 т. армія Наполеона I, послѣ 2-ой *переправы* черезъ Дунай, къ утру 5 іюля выстроилась противъ 130 т. австрійцевъ эрцгерцога Карла на линіи Эсслингенъ-Рутцендорфъ. Эрцгерцогъ занималъ длинную позицію фронтомъ на югъ, примыкая правымъ флангомъ къ Дунаю, а лѣвымъ располагаясь на Нейзидельскихъ высотахъ. Высоты между с.с. Ваграмъ и Нейзидель были важнѣйшимъ участкомъ австрійской позиціи. Овладевъ ими, французы утверждались на путяхъ соединенія армій эрцгерцоговъ Карла и Іоанна (послѣдній съ 13 т. корпусомъ ожидался отъ Пресбурга), и выходили къ путямъ, соединявшимъ непріятеля съ базой (Моравія). Притомъ, этимъ высотамъ принадлежало тактическое командованіе надъ всей окружающею мѣстностью. Особенно важное значеніе на этомъ участкѣ принадлежало с. Ваграмъ, какъ центральному пункту по отношенію ко всѣмъ прочимъ участкамъ позиціи, какъ узлу путей, шедшихъ по фронту и параллельно позиціи, а также путей, ведущихъ къ базѣ. Овладевъ Ваграмомъ, французы разрѣзывали расположеніе австрійцевъ на 2 части и выходили на пути отступленія обѣихъ частей въ Моравію. Слѣдовательно участку с. Ваграмъ принадлежало значеніе тактическаго и стратегическаго ключа австрійской позиціи. Сел. Нейзидель и окрестныя ему высоты, какъ командовавшіе надъ равниною, имѣли также весьма важное значеніе, тѣмъ болѣе, что сюда подходили пути изъ Пресбурга (эриг. Іоаннъ).

Къ позиціи противника французы подошли только къ 6 час. вечера, приче́мъ главная масса ихъ войскъ (175 т.) сосредоточилась противъ центра и лѣваго фланга непріятеля, т. е. противъ важнѣйшей части его позиціи.

Въ 8-мъ часу вечера Наполеонъ приказалъ атаковать австрійцевъ, направивъ главный ударъ на Нейзидельскія высоты. Атака была отбита, бой кончился ночью, приче́мъ обѣ стороны потеряли по 8 т. Это была *усиленная рекогносцировка*, выяснившая императору истинное расположеніе непріятеля, силу занятія лѣваго фланга, а также слабость его въ центрѣ.

Между тѣмъ эрцгер. Карль, считая себя побѣдителемъ, рѣшилъ на 6 іюля самъ атаковать французовъ, приче́мъ лѣвый его флангъ долженъ былъ, вмѣстѣ съ ожидаемымъ эрцгер. Іоанномъ, ударить въ тылъ и правый флангъ Наполеона, центръ — атаковать центръ, а правый флангъ — обойти французовъ слѣва и отрѣзать ихъ отъ Дуная. Весь планъ австрійцевъ сводился къ тому, что они хотѣли со своими 130 т. окружить 202 т. армію непріятеля, приче́мъ растягивались на 25 в. и вовсе не имѣли общаго резерва.

Планъ Наполеона заключался въ слѣдующемъ: около 90 т. должны были дѣйствовать противъ центра непріятеля, на участкѣ д.д. Адерклаа—Ваграмъ (главный ударъ); этотъ ударъ обезпечивался справа ударомъ 50 т. массы на Нейзидельскія высоты (вспомогательная атака); до 50 т. оставалось въ общемъ резервѣ, остальные — на лѣвомъ флангѣ. Наполеонъ не боялся быть отрѣзаннымъ отъ Дуная, вслѣдствіе своего численнаго превосходства и принятыхъ имъ мѣръ для обезпеченія переправъ, такъ какъ на остр. Лобау оставлено было 7 батал., а сильныя предмостныя укрѣпленія занимала 6 т. дивизія Будае—всего до 10 т. ч.

Бой начался въ 4 ч. утра атакою лѣваго фланга<sup>1)</sup> австрійцевъ; эта атака была отбита и французы, въ свою очередь, атаковали высоты. Между тѣмъ, центръ австрійцевъ перешелъ въ энергичное наступленіе, а войска ихъ праваго фланга, не встрѣчая серьезнаго сопротивленія, заняли д.д. Аспернъ и Эслигенъ, въ тылу французовъ. Но успѣшныя дѣйствія этихъ войскъ еще болѣе растягивали позицію австрійцевъ. Наполеонъ все это ви-

<sup>1)</sup> Эрцгер. Карль предполагалъ начать бой своимъ правымъ флангомъ, но поздно составленная диспозиція не была своевременно доставлена лѣв. флангу. Слѣдовательно, планъ боя нарушенъ былъ съ самаго начала.

дѣлъ, оцѣнилъ и прекрасно воспользовался обстановкой.

*Подготовка главного удара:* чтобы остановить успѣхи непріятеля на своемъ лѣвомъ флангѣ, онъ двинулъ туда изъ своего центра кор. Массены, прикрывъ его фланговое движеніе конницею. Образовавшійся промежутокъ занять былъ 40 эскад. Бессьера, атаки которыхъ удержали непріятеля и дали выиграть время для сосредоточенія противъ его центра 104-орудійной батареи Лористона немедленно начавшей подготовку главного удара. Подъ прикрытіемъ страшнаго огня этой артиллерійской массы, къ австрійскому центру подходила 50 т. ч. свѣжихъ войскъ, предводимыхъ Макдональдомъ. Какъ только Наполеонъ замѣтилъ, что войска Даву начали взбираться на Нейзидельскія высоты, онъ двинулъ Макдональда въ атаку, въ направленіи на Зюссенбрунскую колокольню. Успѣхъ атаки Даву, при успѣхѣ прорыва центра, подвергалъ лѣвую часть австрійской арміи ударамъ съ обѣихъ ея фланговъ массами Даву и Макдональда. Правая часть подвергалась бы тому же со стороны Макдональда и перешедшаго въ наступленіе Массены.

Австрійцы, не имѣя общаго резерва, не могли устоять; несмотря на мужественное сопротивленіе, армія ихъ была разрѣзана на 2 части и эрцгерц. Карлъ тотчасъ приказалъ начать отступленіе. Въ эту минуту у Наполеона еще сохранилось до 25 т. ч. общаго резерва, такъ что прибытіе эрцг. Иоанна, войска котораго появились въ виду Нейзиделя, не было опасно; послѣдній, видя неудачу своихъ, отступилъ. Сраженіе было выиграно, но преслѣдованіе ведено слабо, вслѣдствіе полнаго истощенія силъ французской арміи и ея кавалеріи. Обѣ стороны потеряли по 25 т. ч.

Отмѣтимъ: 1) Неудачный планъ австрійцевъ и ихъ боевое расположеніе (безъ резерва); 2) сосредоточеніе 175 т. массы французовъ на главномъ участкѣ поля сраженія; 3) искусный выборъ пункта атаки и минуты для ея начала; 4) ея искусная подготовка (40 эск. Бессьера, 104 ор. бат.); 5) образцовое расходованіе резервовъ (къ концу боя остается 25 т.); 6) отсутствіе преслѣдованія; 7) принятіе мѣръ на случай неудачи: 10 т. ч., специально оставленныхъ для охраненія тыла, постройка предместныхъ укрѣпленій; 8) своевременное начало отступленія австрійцами, спасшее ихъ армію отъ полнаго разгрома.

42. ЛЮЦЕНЬ (  $\frac{26 \text{ апрѣля}}{2 \text{ мая}}$  1813 г.).

(Черт. 39).

Сраженіе при Люцинь было случайное для обѣихъ сторонъ. Для Наполеона—потому, что, не имѣя достаточно кавалеріи (погибшей въ 1812 г.), онъ не могъ быть хорошо ориентированъ относительно расположенія и намѣреній союзниковъ (русскихъ и прусаковъ); для послѣднихъ—потому, что они не умѣли воспользоваться своей многочисленной и прекрасной конницей. Расположеніе обѣихъ сторонъ наканунѣ сраженія было слѣдующее: главныя силы союзниковъ, подъ начальствомъ Витгенштейна, сосредоточены были близъ Пегау (около 73 т.), имѣя авангардъ въ окрестностяхъ Люцена; Лейпцигъ былъ занятъ 6 т. гарнизономъ; около 15 т. расположены были въ другихъ пунктахъ. Наполеонъ (165 т.) считалъ непріятеля находившимся между Лейпцигомъ и Богемской границей, почему и рѣшилъ, сосредоточившись у Лейпцига, обойти правый флангъ союзниковъ и отбросить ихъ въ горы. Вслѣдствіе этого, его армія тянулась къ Лейпцигу по двумъ направленіямъ: черезъ Мерзебургъ (вице-король) и отъ Іены (главныя силы). 19 Апрѣля авангардъ союзниковъ былъ сбитъ и отступилъ по направленію къ главнымъ силамъ. Корпусъ Нея, шедшій во главѣ французской арміи, занялъ квартиры въ деревняхъ, расположенныхъ къ югу отъ Люцена. Это авангардное дѣло выяснило союзникамъ движеніе къ Лейпцигу французовъ, растянутыхъ на большое протяженіе. Поэтому Витгенштейнъ рѣшилъ: 20 апрѣля атаковать непріятеля съ фланга (у Люцена) и бить по частямъ его ближайшіе корпуса, прежде чѣмъ французы успѣютъ сосредоточиться.

Между тѣмъ, Наполеонъ, не зная о расположеніи союзниковъ (недостатокъ кавалеріи), но наведенный отступленіемъ авангарда къ югу на мысль, что и здѣсь есть войска <sup>1)</sup>, съ утра 20-го числа хотя и продолжалъ движеніе къ Лейпцигу, но оставилъ у Люцена 35 т. корпусъ Нея, для прикрытія своихъ войскъ, растянув-

<sup>1)</sup> Если бы авангардъ союзниковъ отсутствовалъ къ востоку, то замаскировалъ бы расположеніе своихъ войскъ и Наполеонъ, введенный въ заблужденіе, подставилъ бы свой прав. флангъ. Ср. съ дѣйствіями арріергарда полк. Ефремова при фланг. маршѣ Кутузова въ Кр. Пахрѣ въ 1812 г.

шихся на 40 вер. Къ 10 ч. утра головныя части французовъ уже начали бой у Лейпцига.

Обстановка требовала со стороны союзниковъ самого энергического наступления, — между тѣмъ они медлили выступленіемъ (диспозиція разослана была поздно; при составленіи ея не были приняты во вниманіе ни время, ни разстоянія, допущено перекрещиваніе колоннъ, — все это привело къ потерѣ 4 часовъ) и приблизились къ Люцену только къ 11 час. утра, когда хвостъ французской армии успѣлъ значительно подтянуться къ Лейпцигу. Совершенно неожиданно для себя союзники узнаютъ о присутствіи большого бивака непріятеля къ югу отъ Люцена, у сел. Гроссъ-Гершенъ (дурная ориентировка — неумѣлое пользованіе кавалеріею). Это былъ корпусъ Нея, ничего не знавшій о непріятелѣ, такъ какъ у маршала было только 600 кавалеристовъ. Самъ Ней находился въ эту минуту недалеко отъ Лейпцига, въ свитѣ императора.

Обстановка требовала немедленной и рѣшительной атаки (принципъ «внезапности») корпуса Нея, всѣми силами чтобы раздавить его до прибытія подкрѣплений, которыя къ тому же легко могли быть задержаны многочисленной союзной кавалеріею. Въмѣсто этого, союзники медлятъ атакою и вводятъ въ бой войска по частямъ, что даетъ возможность корпусу Нея оправиться и стойко выдерживать неравный бой.

Не то было у французовъ. При первыхъ-же выстрѣлахъ, раздавшихся со стороны Люцена, маршалъ Ней поскакалъ къ своимъ войскамъ; императоръ, съ геніальной прозорливостью, угадалъ обстановку и уже черезъ нѣсколько минутъ разослалъ приказанія, сводившіяся къ тому, чтобы, по возможности, всѣ войска направить къ Люцену.

Прежде всѣхъ прибыла гвардія (15 т.) Наполеона и расположилась за корпусомъ Нея. Въ 2 ч. дня прибылъ корпусъ Мармова и направленъ императоромъ въ обходъ лѣваго фланга союзниковъ, но этотъ маневръ былъ парализованъ русскою кавалеріею съ 40 конными оруд.

Въ 3 ч. — Ней былъ потѣсненъ и союзники овладѣли даже селеніемъ Каия: Наполеону угрожалъ прорывъ центра, но уже въ 5 часу подошли головы еще 2 корпусовъ и стали обходить: одинъ (Бертрана) лѣвый флангъ непріятеля, другой (Макдональда) — правый. Въ то же время молодая гвардія получила приказаніе отнять

у противника сел. Каія. Атака подготовлена была огнемъ 80 орудій, за которымъ послѣдовалъ упорный рукопашный бой. Однако овладѣть селеніемъ удалось только въ 7 часовъ вечера, когда успѣли подойти почти всѣ войска Мармона, Макдональда и Бертрана и французская армія возросла до 100 т. (сраженіе уже стало *случайнымъ* для союзниковъ).

Пользуясь превосходствомъ силъ и видя истощеніе непріятельскихъ резервовъ, Наполеонъ со всѣми войсками переходитъ въ наступленіе и отнимаетъ у союзниковъ захваченныя ими селенія (Каія, Рана, Клейнъ-Гершенъ); центръ ихъ продолжаетъ удерживать сел. Гроссъ-Гершенъ; фланги отброшены назадъ. Ночь прекращаетъ бой. Около 10 ч. веч. одна изъ французскихъ колоннъ наткнулась на нѣмецкій бивакъ и привела его въ страшное замѣшательство, хотя и была въ концѣ—концовъ отбита. Въ отмѣтку за это, Блюхеръ, съ согласія главнокомандующаго, приказалъ полков. Дольфсу съ 11 прус. эскадронами нечаянно атаковать французскіе биваки. Эта атака имѣла сначала успѣхъ, но затѣмъ кавалерія Дольфса была совершенно разбѣяна. Однако нравственное впечатлѣніе этого нападенія было очень велико: французская армія отошла нѣсколько назадъ и всю ночь была наготовѣ.

На утро союзныя войска начали отступать за Эльбу. Хотя Наполеонъ и двинулъ за ними всю свою армію, но, благодаря утомленію пѣхоты, преслѣдованіе шло вяло; кавалеріи-же у Наполеона было мало и она была плоха.

*Потери сторонъ:* союзники до 12 т., Наполеонъ до 15 т.

Въ ряду прочихъ неудачныхъ распріеженій союзниковъ отмѣтимъ еще то, что они не притянули къ полю сраженія 12 т. корпусъ Милорадовича отъ Цейца, вопреки правила собирать къ бою все, что можно. *Въ дѣйствіяхъ союзниковъ* обращаетъ вниманіе: отступленіе авангарда на главныя силы, къ юго-востоку, что сразу ориентировало Наполеона и заставило его выставить обезлеченіе своего фланга; составленіе диспозиціи, не соображенной ни со временемъ, ни съ разстояніемъ, ни съ направлениемъ движенія частей; упущеніе минуты для атаки и направленіе войскъ въ атаку по частямъ; отсутствіе пользованія конницею, какъ для развѣдыванія и охраненія, такъ и въ бою; поучительны дѣйствія русскихъ для парированія обхода корпуса Мармона. Что касается до *дѣйствій Наполеона*, то вполне заслуживаетъ удивленія: его геніальная способ-

ность мгновенно ориентироваться; мѣры, принятыя имъ, для немедленнаго сосредоточенія 100 т. арміи къ мѣсту боя; мѣры для производства атаки селенія Каія (подготовка огнемъ 80 ор. и ударъ резервомъ); выборъ минуты для перехода въ общее наступленіе (прибытіе подкрѣпленій).

### 43. БАУЦЕНЪ ( $\frac{8-9}{20-21}$ мая 1813 г.).

(Черт. 40).

Послѣ сраженія при Люценѣ русско-прусскія войска (96 т.) отступили къ Бауцену, гдѣ и расположились на 2 позиціяхъ: передовой—по теченію р. Шпрее и главной—на высотахъ въ 4-хъ вер. къ востоку отъ Бауцена. Главная позиція была сильна съ фронта, но имѣла много недостатковъ: слишкомъ длинна (отъ д. Глейна на 12 в. къ югу); перерѣзана извилистымъ ручьемъ и линіей озеръ на нѣсколько частей; путь отступленія отходилъ отъ лѣваго фланга. Стратегическимъ ключемъ позиціи являлся ея правый флангъ, такъ какъ онъ былъ подверженъ обходу, отчего союзная армія могла быть прижата къ границамъ нейтральной Австріи и потерять путь отступленія. Въ центрѣ позиціи расположены были сильныя Креквицкія высоты (тактической ключъ). Въ стратегическомъ отношеніи важность позиціи обуславливалась тѣмъ, что она была флагвою по отношенію къ операціонному направленію Наполеона на Берлинъ и прикрывала пути въ Россію и Австрію, съ которой велись дѣятельные переговоры о привлеченіи ея на сторону союзниковъ.

Послѣ Людена Наполеонъ преслѣдовалъ союзниковъ въ 2 направленіяхъ: самъ съ 90 т.—на Дрезденъ, а Ней съ 60 т.—на Берлинъ. Узнавъ о сосредоточеніи русскихъ и пруссаковъ на Бауценской позиціи, императоръ двинулся къ Бауцену, приказавъ идти туда же и Нейю съ цѣлью обхода праваго фланга противника.

Позиція союзниковъ занята была такъ: на правомъ флангѣ стояли русскія войска Барклая-де-Толли (15 т.), на лѣвомъ—Милорадовичъ (27 т.), а въ центрѣ—пруссакі: Блюхеръ на Креквицкихъ высотахъ и Йоркъ у с. Креквицъ (32 т.). Резервъ находился въ интервалѣ между центромъ и лѣвымъ флангомъ (18 т.). Пар-

тизаны и легкія кавал. отряды, далеко выдвинутые впередъ, наблюдали фланги и пути къ противнику.

Послѣ лично произведенной рекогносцировки, Наполеонъ рѣшилъ: занимая союзниковъ лишь фронтальными атаками, грозить ихъ лѣвому крылу, чтобы туда притянуть ихъ резервы, а затѣмъ ударить войсками Нея въ правый флангъ противника и прижать его къ австрійской границѣ.

8 Мая союзники были сбиты со своей передовой позиціи и не приняли энергическихъ мѣръ къ тому, чтобы помѣшать французамъ переправиться черезъ Ширее, хотя имѣли полную возможность сдѣлать это, тѣмъ болѣе, что Ней еще не подошелъ къ полю сраженія.

(Демонстративныя атаки Удино и Макдональда). Тогда же, для привлеченія резерва союзниковъ къ ихъ лѣвому флангу Наполеонъ назначилъ корпуса маршаловъ Удино и Макдональда (30—35 т.). Пунктъ для демонстративной атаки былъ выбранъ чрезвычайно удачно, такъ какъ онъ былъ удаленъ отъ пункта главной атаки верстъ на 8, затѣмъ лѣвый флангъ былъ крайне важенъ для союзниковъ: отъ него отходилъ путь отступленія и притомъ отъ него недалеко была Австрія, которая, какъ надѣялись, могла каждую минуту пристать къ коалиціи. *Ни сами маршалы, ни войска ихъ не знали, что эта атака была ложная, а потому вела ее крайне энергично* и уже 8 числа заставили союзниковъ частью ввести въ дѣло свои резервы.

Между тѣмъ войска Нея стали подходить къ полю сраженія только къ вечеру, почему весь планъ Наполеона не могъ быть выполненъ 8 мая. На 9 мая Наполеонъ приказалъ: Удино и Макдональду продолжать свои атаки, Нею — направить всѣ свои войска на «Гохкирхенскую колескольню» (т. е. на путь отступленія союзниковъ), а самъ съ резервами расположился противъ центра непріятеля, рѣшивъ атаковать его въ случаѣ необходимости. Удино, считая, что его атака главная, дважды требовалъ подкрѣпленія; въ 1-й разъ Наполеонъ вовсе не отвѣчалъ, а во второй (около 2 ч. дня) велѣлъ ему сказать, чтобы маршалъ «дѣйствовалъ по возможности и что въ 3 ч. сраженіе будетъ выиграно». Эти атаки дѣйствительно притянули резервы союзниковъ къ ихъ лѣвому флангу. Слѣдовательно превосходно задуманная и образцово выполненная демонстрація вполнѣ достигла своей цѣли.

(Бой за Креквицкія высоты). Тѣмъ временемъ обходное движеніе Нея было задержано медленнымъ сосредоточеніемъ его войскъ, пересѣченностью мѣстности и упорнымъ сопротивленіемъ Баркляе-де-Толли. Тогда Наполеонъ, желая облегчить задачу маршала, рѣшилъ атаковать центръ союзниковъ—Креквицкія высоты. Эта атака была подготовлена сильнымъ артиллерійскимъ огнемъ, расчитаннымъ путь резервамъ Наполеона (корпуса Мармона и Сульта, молодая и старая гвардія, кавалерія Латуръ-Мобура). Подавленный превосходствомъ силъ—Блюхеръ очистилъ высоты. Французы тотчасъ закрѣпили обладаніе ими за собою, *сильно занявъ ихъ пѣхотой и ввезя на нихъ 50-орудійную батарею*. Вслѣдствіе этого, послѣдовавшая контръ-атака корпуса Юрка, потерпѣла полную неудачу, тѣмъ болѣе, что Юркъ, во время контръ-атаки, подвергся фланговому удару со стороны кавалеріи Латуръ-Мобура.

Взятіе Креквицкихъ высотъ дало возможность Нею продолжать свое наступленіе. Положеніе союзниковъ было критическое и окончилось бы непоправимымъ разгромомъ ихъ арміи, если бы Ней, увидѣвъ себя на флангѣ Блюхера и увлекшись возможностью отрѣзать ему путь отступленія, не свернулъ вправо, т. е. на Креквиць, вмѣсто приказаннаго ему направленія „на Гохкирхенскую колокольню“ (неудачное примѣненіе частнаго почина).

Блюхеръ во время уклонилъ свой правый флангъ назадъ, а союзная армія успѣла отступить, прикрываясь своей многочисленной кавалеріей съ конной артиллеріей.

Недостатокъ кавалеріи не позволилъ Наполеону довершить пораженіе союзниковъ энергичнымъ преслѣдованіемъ.

Потери: союзниковъ—до 12 т., французовъ—до 18 т.

**Отмѣтимъ**—недостаточность энергіи союзниковъ въ 1-й день боя, когда они могли воспрепятствовать переправѣ черезъ Шпрее или разбить Удино и Макдональда отдѣльно. Отступленіе совершено во время и искусно прикрыто. Поучительны въ дѣйствіяхъ Наполеона: искусный выборъ пункта для главной атаки, образцовыя демонстраціи, мѣры для взятія и задержанія Креквицкихъ высотъ.

44. КАЦБАХЪ ( $\frac{14}{26}$  августа 1813 г.).

(Черт. 41).

Послѣ Бауценскаго сраженія къ коалиціи противъ Наполеона присоединилась Австрія. Силы союзниковъ раздѣлились на Богемскую, Силезскую и Сѣверную (въ окрестностяхъ Берлина) арміи. На основаніи составленнаго въ Трахенбергѣ плана, Силезская армія Блюхера, наступая къ центру расположенія французовъ—Дрездену, при обращеніи противъ нея Наполеона, должна была избѣгать боя съ геніальнымъ противникомъ и отступать, увлекая его за собою и этимъ облегчая дѣйствія другихъ армій. Разъ-же Наполеонъ обращался противъ послѣднихъ, Силезская армія должна была вновь приступить къ рѣшительнымъ дѣйствіямъ.

Вслѣдствіе этого, когда, въ началѣ августа 1813 г., Наполеонъ съ резервами обратился противъ Блюхера, послѣдній отступилъ за р. Кацбахъ къ г. Яуэру. Между тѣмъ, обстановка вынудила императора вернуться къ Дрездену, оставивъ у Гольдберга, противъ Блюхера, 75-т. армію Макдональда. Полагая, что Блюхеръ будетъ продолжать отступление, Макдональдъ отдалъ на 14-е диспозицію для его преслѣдованія. Въ то же время и Блюхеръ, узнавъ объ отбытіи Наполеона, рѣшилъ перейти въ наступленіе.

Слѣдствіемъ этихъ распоряженій было *случайное для обѣихъ сторонъ* сраженіе на р. Кацбахъ.—случайное потому, что обѣ стороны были плохо ориентированы относительно другъ друга (плохая дѣятельность кавалеріи), отчасти же вслѣдствіе продолжительнаго ненастья.

Утромъ, 14 августа, французы двинулись въ 4 колоннахъ черезъ р. Кацбахъ къ Яуэру: 1) на лѣв. флангъ—корп. Сугама—черезъ Лигницъ, 2) въ центръ—кавалерія Себастіани и кор. Макдональда—черезъ Кройчъ и Нидеръ-Крайшу; у послѣдняго селенія надлежало совершить переправу черезъ вздувшуюся отъ дождей и непроходимую въ бродъ р. Вютенде (Бѣшенная) Нейссе; 3) на прав. флангъ—корп. Лористона—чрезъ Гольдбергъ; 4) дивизія Пюто—послана къ Шенау, для обезпеченія справа. Считаая противника уже за Яуэромъ, французы двигались безъ *надлежащихъ мѣръ предосторожности*; фронтъ движенія равнялся 20 вер. (Лигницъ—

Гольдбергъ); колонны двигались по крайне затруднительнымъ для движенія дорогамъ (размокшая глина), раздѣленныя мѣстностью и рр. Кацбахъ и В. Нейссе; связи между колоннами почти не было; самъ Макдональдъ находился при войскахъ Лористона и потому въ рѣшительную минуту не могъ управлять боемъ на рѣшительномъ пунктѣ (въ центрѣ).

Союзники (75 т. ч.) 14 августа двинулись 3 колоннами: Сакенъ и Йоркъ—по прав. берегу В. Нейссе, а Ланжеронъ—по лѣвому; фронтъ движенія равнялся всего 7 вер. Проливной дождь препятствовалъ развѣдкѣ и обѣ стороны ничего не знали другъ о другѣ, но войска Блюхера шли сосредоточеннѣе. Въ полдень Блюхеръ, получивъ отъ своихъ передовыхъ частей донесеніе о наступленіи французовъ (кавалерія Себастіани), тотчасъ приказалъ: Йорку—наступать вдоль р. В. Нейссе, а Сакену—занять гору Таубенбергъ, южнѣе Эйхольца. Послѣднее было уже исполнено Сакеномъ *по собственному почину*, какъ только онъ узналъ о появленіи непріятеля влѣво отъ него. Стоорудійная батарея, расположенная на Таубенбергѣ, открыла огонь по выстраивающемуся непріятелю. Этотъ огонь былъ особенно важенъ потому, что отъ дождя ружья замokли и стрѣльба изъ нихъ была невозможна. За д. Эйхгольцъ расположилась кавалерія Васильчикова. Какъ только Себастіани приблизился къ позиціи союзниковъ, батареи встрѣтили его сильнымъ огнемъ, а Блюхеръ рѣшительно атаковалъ непріятеля: 20 прусскихъ эскадроновъ и 1 бригада гусарскои дивизіи Васильчикова—съ фронта, 2 бригады—съ лѣваго фланга, 6 казач. полковъ—въ тылъ. За конницей двинулась впередъ пѣхота Сакена и Йорка. Кавалерія Себастіани была мигомъ опрокинута на свою пѣхоту, привела ее въ беспорядокъ и увлекла за собой. Всѣ попытки непріятеля возстановить дѣло были парализованы пѣхотой и конницей союзниковъ, возбужденныхъ успѣхомъ. Французы бѣжали къ мостамъ черезъ В. Нейссе и Кацбахъ и, при столпленіи войскъ, многіе принуждены были спастись вплавь и тонули въ рѣкахъ, вздувшихся вслѣдствіе дождей.

Прибывшій на поле сраженія Сугамъ—долженъ былъ отступить; Лористонъ, стѣлennyй рѣкой, не могъ принять участія въ дѣлѣ...

Въ теченіе слѣдующихъ 4 дней, несмотря на страшную распутицу, Блюхеръ преслѣдовалъ непріятеля и захватилъ, въ общемъ, 18 т. плѣнныхъ, 103 оруд. и огромный обозъ. Кромѣ того, фран-

цузы потеряли 12 т., убитыхъ и раненыхъ, тогда какъ уронъ союзниковъ равнялся только 3 т.

Рѣшеніе Блюхера немедленно атаковать съ наличными силами непріятели (внезапность—лучшая подготовка) совершенно отвѣчало обстановкѣ и доставило ему побѣду; тогда какъ французы въ минуту столкновения еще не имѣли плана какъ вести бой.

## 45. ЛЕЙПЦИГЪ $\frac{4-6}{16-18}$ ОКТ. 1813 Г.).

(Черт. 42).

Къ октябрю 1813 г. войска Наполеона I сосредоточивались къ Лейпцигу, противъ котораго предпринято было концентрическое наступленіе 3 союзныхъ арій (Богемской, Силезской и Сѣверной)

2 октября главнокомандующій, австрійскій фельдмаршалъ кн. Шварценбергъ, произвелъ *усиленную рекогносцировку*, выяснившую что Наполеона нѣтъ при войскахъ, почему и рѣшилъ атаковать непріятели. Но, вопреки правиламъ тактики, атака была произведена только черезъ 2 дня послѣ рекогносцировки, когда обстановка совершенно измѣнилась: французы не только успѣли сосредоточить до 170 т. войскъ, но и самъ императоръ прибылъ въ Лейпцигъ.

4-го октября. Планъ Наполеона заключался въ томъ, чтобы разбить союзниковъ по частямъ, разгромивъ сначала Богемскую армію; поэтому противъ послѣдней онъ сосредоточилъ по южную сторону Лейпцига, на правомъ берегу р. Шлейссы, 120 т., оставивъ остальные 50 т. по сѣверную сторону города. Союзники были расположены слѣдующимъ образомъ: Силезская армія—наступала къ Лейпцигу съ сѣверо-запада, Сѣверная—съ сѣвера, а 135 т. Богемская армія расположилась для атаки Лейпцига въ 3 группахъ: 84 т. Барклая-де-Толли на правомъ берегу р. Шлейссы; около 30 т.—между Шлейссою и Эльстеромъ и 20 т.—на лѣвомъ берегу Эльстера. Первая группа назначалась для главнаго удара, вторая—для обхода праваго фланга непріятели и 3-я для захвата его пути отступленія, отходившаго отъ Лейпцига на западъ. Рѣки Шлейсса и Эльстеръ, протекавшія по болотистой и кустистой мѣстности, были сильно переполнены водой, проходимы только по мостамъ,—дѣлали

почти совершенно невозможною для дѣйствія мѣстность между ними и совершенно раздѣляли силы Богемской арміи.

Итакъ, расположеніе послѣдней было ошибочно; 30 т. масса войскъ, направленная между Шлейсою и Эльстеромъ, была бесполезна и на рѣшительномъ пунктѣ французы имѣли полоторное превосходство въ силахъ. Только благодаря Императору Александру I, общій резервъ Богемской арміи (русская и прусская гвардіи и часть австрійскихъ войскъ) переведенъ былъ на правую сторону Шлейссы съ лѣвой ея стороны, гдѣ онъ былъ поставленъ Шварценбергомъ. Сраженіе началось одновременнымъ наступленіемъ Богемской арміи по всему фронту, которое и было отбито на всѣхъ пунктахъ.

Тогда, замѣтивъ растянутость расположенія непріятели (на 8 вер.) и слабость его центра, Наполеонъ рѣшается прорвать его.

Для подготовки удара, восточнѣе д. Вахау, выстроились и открыли губительный огонь по центру союзниковъ 60 орудій. Тѣмъ временемъ, за деревней, сосредоточивались войска, назначенныя для прорыва: корпуса Удино и Лористона, 2 дивизіи молодой гвардіи и 8 т. всадниковъ (до 100 эскад.) Мюрата,—въ общемъ 50—60 т. челов. Прочія войска должны были перейти въ наступленіе противъ праваго фланга союзниковъ, съ цѣлью прижать ихъ къ рѣкѣ Шлейсѣ. Но союзники во время замѣтили сосредоточеніе непріятельскихъ массъ противъ своего центра. Императоръ Александръ послалъ уже за частью австрійскихъ войскъ съ лѣв. берега Шлейссы и за общимъ резервомъ и приказалъ 100 оруд. резервной артиллеріи занять позицію за д. Госса. Не успѣли еще резервы подойти къ центру позиціи, какъ Мюратъ ринулся въ атаку въ направленіи отъ д. Вахау къ д. Госса. Конная масса непріятели въ одинъ мигъ прорываетъ пѣхоту союзниковъ, беретъ 30 орудій, опрокидываетъ двинувшуюся ей навстрѣчу легкую кавалерійскую дивизію и побѣдоносно несется къ прудамъ у с. Госса, за которыми, на высотѣ, стоялъ Императоръ Александръ I.

Чтобы выиграть время, необходимое для подхода резервовъ, Государь (подвергавшійся громадной опасности быть захваченнымъ непріателемъ) приказываетъ своему собственному конвою—4 эск. лейбъ-гвар. Казачьяго полка подъ начальствомъ гр. Орлова-Денисова, атаковать врага. Казаки, рядами проходятъ по узкой тропинкѣ между озерами и прудами и, не ожидая развертыванія всего

полка, однимъ головнымъ эскадрономъ ударяють въ лѣвый флангъ непріятеля. За головнымъ поскакали и другіе эскадроны. Пораженный неожиданностью, непріятель приостановился (*значеніе фланговой атаки для кавалеріи*), что дало возможность оправившейся легкой кавалеріи присоединиться къ казакамъ, а кирасирамъ атаковать французовъ въ правый флангъ; конная армія опгемъ своимъ поддержала усилія русской конницы. Непріятельская кавалерія помчалась назадъ, преслѣдуемая нашей конницей, вернувшей и взятыя у насъ 30 орудій.

Между тѣмъ, наступавшая за своею кавалеріей французская пѣхота корпуса Виктора успѣла занять д. Ауэнгеймъ,—тактическій ключъ позиціи союзниковъ. Но къ этому времени подошли уже резервы и, при содѣйствіи выставленной у д. Госсы 100 орудійной бат., успѣли отнять деревню и отбросить Виктора къ Вахау. Наступленіе французовъ на остальныхъ пунктахъ было также отражено..

Союзники заняли прежнюю позицію, а наступившія сумерки оставили бой нерѣшеннымъ.

*Выводы:* 1) усиленная рекогносцировка окалалась вредною, ибо ея данными воспользовались поздно; 2) боевое расположеніе союзниковъ не выдерживаетъ критики; 3) мѣры Наполеона для прорыва центра—превосходны, но блистательная атака Мюрата была плохо поддержана пѣхотой; 4) поучительны мѣры противъ прорыва (вызовъ артиллеріи, подводъ резервовъ, атака лейбъ-казаковъ), показывающія, что прорывъ центра не опасенъ если имѣются *резервы и время* для пользованія ими.

5-го числа союзники усилились прибытіемъ подкрѣпленій до 306 т. человекъ, окружившихъ Лейпцигъ съ 3 сторонъ; сраженіе 6 числа—«битва народовъ» однимъ изъ выдающихся эпизодовъ котораго является бой за д. Простгейде, рѣшило отступленіе Наполеона (а также и кампанію 1813 г.). Это отступленіе, неподготовленное въ инженерномъ отношеніи, заставило французовъ потерять много плѣнныхъ (всего 1 мостъ черезъ р. Эльстеръ). <sup>1)</sup>

Потери: французовъ до 60 т. и 300 орудій.  
союзниковъ до 50 т.

<sup>1)</sup> При своемъ отступленіи Императоръ пренебрегъ правилами тактика для удовлетворенія вопросамъ болѣе существеннымъ сохраненія французскихъ войскъ, пожертвовавъ союзными контингентами, которые съ отступленіемъ за Рейнъ все равно были бы

46. ЛИНЬИ (16<sup>4</sup> іюня 1815 г.).

(Черт. 43).

Планъ Наполеона I въ кампанію 1815 г. заключался въ томъ, чтобы, дѣйствуя по внутреннимъ операціоннымъ линіямъ, разбить отдѣльно каждую изъ 2-хъ угрожавшихъ ему непр. армій,—прусскую (Блюхера) и англо-голландскую (Веллингтона). Сначала онъ со 120 т. ч. бросился противъ первой (84 т.), усиѣвшей занять позицію у д. Линьи, на плато, ограниченномъ съ юга ручьемъ того же имени. Въ стратегическомъ отношеніи эта позиція была превосходна, такъ какъ, прикрывая фронтально пути отступленія Блюхера къ Рейну, господствовала надъ путемъ соединенія союзныхъ армій и была фланговою по отношенію къ пути наступленія на Брюссель (гдѣ былъ Веллингтонъ), слѣд. пренебречь ею для Наполеона было невозможно. Позиція была сильна съ фронта, такъ какъ прикрывалась ручьемъ Линьи, прусскій берегъ котораго былъ командующимъ, и имѣла въ массѣ деревень и селеній, раскиданныхъ вдоль ручья, отличные опорные пункты. Высота съ мельницею Бюсси господствовала надъ всею окружающею мѣстностью и являлась *тактическимъ* ключемъ позиціи. Правый флангъ, къ которому Блюхеръ ожидалъ подхода англо-голландцевъ, былъ *стратегическимъ* ключемъ и въ то-же время являлся слабѣйшею частью позиціи и легко подвергался обходу.

Императоръ составилъ слѣдующую диспозицію: корп. Вандамъ долженъ былъ направиться на С.-Аманъ (прав. фл. непр.); корп. Жерара—на д. Линьи (центр.); кавалерія Груши назначена

для него потеряны. Въмѣсто того, чтобы, занявъ резервами Лейпцигъ, подъ прикрытіемъ ихъ убрать войска изъ передовыхъ линій, Наполеонъ поступилъ какъ разъ наоборотъ. Онъ началъ отступленіе съ ближайшихъ къ Лейпцигу войскъ (см. схему къ черт. 42)—Гвардія, Викторъ, Ожеро,—приказавъ имъ безостановочно идти къ Люцену. Затѣмъ *также безостановочно* прослѣдовали къ Люцену Сульту и Лористонъ. Передовые же корпуса Понятовскаго, Макдональда и Ренье получили приказанье удерживать Лейпцигъ 24 ч., т. е. до вечера 7 (19) іюня, и только тогда начать отступленіе. Итакъ, эти войска были брошены на гибель, что и случилось въ дѣйствительности... Но они состояли изъ союзныхъ континентовъ и не могли служить Наполеону послѣ переправы черезъ Рейнь, а потому здѣсь требованія «Тягтики» были принесены въ жертву политическому расчету.

лась для демонстрацій противъ лѣв. фланга противника. Гвардія и корп. Мутона стали въ общемъ резервѣ. Всего до 78 т. Прочія войска, подъ общимъ начальствомъ маршала Нея были отправлены къ Катръ-Бра, въ видѣ заслона противъ Веллингтона. Нею было приказано направить часть силъ въ тылъ пр. фланга Блюхера, если англичане не вступятъ съ нимъ въ серьезный бой. Итакъ, планъ императора заключался въ нанесеніи главнаго удара на пр. флангъ противника (стратегич. ключъ), въ соединеніи съ обходомъ послѣдняго. Сраженіе началось въ 2½ ч. атакою Вандаммы на С.-Аманъ, который и былъ взятъ. Но за д. Линьи закипѣлъ упорный бой. Она раздѣлялась оврагомъ и ручьемъ на 2 части. Южная часть быстро попала въ руки французовъ, но сѣверная, прикрываемая ручьемъ и оврагомъ, оставалась, несмотря на отчаянныя атаки, въ рукахъ пруссаковъ. Послѣ каждой отбитой атаки Блюхеръ самъ переходилъ въ наступленіе, а потому скоро израсходовалъ свои резервы. Между тѣмъ, около 5 ч. дня, отъ Нея пришло извѣстіе, что маршалъ занятъ боемъ съ арміей Веллингтона и не можетъ исполнить приказанія императора. Тогда Наполеонъ перемѣнилъ планъ и рѣшилъ *прорвать центръ* противника, овладѣвъ д. Линьи и высокою съ мельницею Бюсси (тактич. ключъ). Но въ эту минуту прискакавшій отъ маршала Вандаммы ординарецъ донесъ, что влѣво виденъ приблизительно 20-т. корпусъ неизвѣстно чьихъ войскъ. Наполеонъ приостанавливаетъ главный ударъ до выясненія обстановки. Оказалось, что эти войска были корпусомъ Эрлона, принадлежавшаго къ заслону маршала Нея. Вслѣдствіе нерепутаннаго приказанія Эрлонъ двинулся къ Линьи, но о своемъ приближеніи не даль знать императору (крупная ошибка, произведшая замѣшательство и промедленіе). Блюхеръ также принялъ приближавшагося Эрлона за англо-голландскую армію, вслѣдствіе чего лично произвелъ энергическую атаку на корп. Вандаммы и продвинулся впередъ своимъ правымъ флангомъ. Когда выяснилась ошибка, — послѣдній оказался въ крайне опасномъ положеніи. Не успѣлъ еще Наполеонъ послать Эрлону соотвѣтственное приказаніе для атаки прав. фланга и тыла пруссаковъ, какъ маршалъ, получивъ категорическое требованіе Нея присоединиться къ нему, повернулъ обратно къ Катръ-Бра. Въ концѣ концовъ Эрлонъ цѣлый день проходилъ между двумя полями сраженія и не попалъ ни на одно изъ нихъ (отсутствие частнаго почина).

Тогда Наполеонъ возвращается опять къ идеѣ прорыва центра противника. Обстрѣлявъ д. Линьи (въ которой столпились массы пруссаковъ) 60 орудіями, Наполеонъ направилъ туда всѣ резервы. Деревня тотчасъ же была взята (въ 8½ ч. вечера) и центръ непріятеля прорванъ. Ко времени рѣшительной атаки, когда у Наполеона была еще  $\frac{1}{3}$  свѣжихъ войскъ (24 т.), у Блюхера почти не оставалось таковыхъ. Напрасно прусскій фельдмаршалъ пробовалъ удержать наступленіе непріятеля и во главѣ своей кавалеріи произвелъ нѣсколько атакъ. Онъ былъ раненъ и едва не попался въ плѣнъ, а пруссаки начали беспорядочное отступленіе. Потери ихъ равнялись 18 т. убитыхъ и раненыхъ, 12 т. бѣжавшихъ и 30 ор., а французовъ—около 11 т. убитыхъ и раненыхъ. Начальство надъ отступавшими принялъ генер. Гнейзенау (нач. штаба Блюхера), который повелъ ихъ не къ Рейну (база), а совершенно правильно, къ Вавру, на соединеніе съ Веллингтономъ. Французы не преслѣдовали въ этотъ день и Наполеонъ выслалъ съ этою цѣлью Груши только 17-го, да и то поздно. Поэтому плоды побѣды были *потеряны*. Преслѣдованіе могло окончательно разсѣять пруссаковъ; вмѣсто этого связь съ ихъ арміею была потеряна и Блюхеръ въ день Ватерлоо, неожиданно для французовъ явился на поле сраженія и рѣшилъ побѣду союзниковъ.

Отмѣтимъ: прекрасный планъ Наполеона I (удачный выборъ для главнаго удара пр. фланга—стратегич. ключа—для атаки, а затѣмъ, съ перемѣною обстановки—центра); оборону Линьи пруссаками (2 линіи обороны) и окончательное взятіе ея (подготовка 60 орудіями, атака достаточными силами); блужданіе корпуса Эрлона и отсутствие способности къ частному почину въ этомъ генералѣ и его нераспорядительность; плохое наблюденіе за флангами съ обѣихъ сторонъ; наконецъ, роковое для французовъ, отсутствіе преслѣдованія. Блюхеръ сдѣлалъ крупную ошибку, ведя бой слишкомъ активно и израсходовавъ преждевременно всѣ резервы. Обстановка требовала напротивъ затянуть бой, чтобы дать время подойти Веллингтону.

Наполеонъ могъ гораздо ранѣе начать сраженіе, а слѣдовательно кончить его засвѣтло и лучше воспользоваться результатами дня, но онъ не сдѣлалъ этого.

## 47. СЕДАНЬ (1-го сент. 1870 г.).

(Черт. 44).

Послѣ Гравелотскаго сраженія арміи Макъ-Магона было приказано двинуться изъ Шалона на Монмеди для выручки маршала Базена, запертаго въ Мецѣ. Нѣмцы успѣли своевременно раскрыть маршъ М.-Магона, не отличавшійся ни скрытностью, ни быстротой, предупредили его на переправахъ черезъ р. Маасъ и принудили отступить къ небольшой крѣпости Седану, окруживъ ее съ востока, запада и юга.

Поле сраженіе подъ Седаномъ представляетъ плато, ограниченное 2 притоками р. Маасъ и прорѣзанное нѣсколькими лощинами, изъ которыхъ Живоннъ -- наибольшая. Стратегическимъ ключемъ позиціи была д. Илли, черезъ которую отходилъ единственный незахваченный нѣмцами путь отступления на сѣверъ, въ Бельгію. Окружающія высоты командовали надъ плато, что дѣлало эту позицію крайне невыгодной. Армія М.-Магона (124 т. ч. и 419 ор.) расположилась на ней слѣдующимъ образомъ: I и XII корпуса -- за Живоннскимъ оврагомъ, отъ д. Илли до Базейля, фронтомъ на востокъ; VII корп. -- между Илли и Флуанъ, фронтомъ на сѣв.-западъ, и V корп. въ резервъ, у Седана.

Планъ нѣмцевъ (245 т. ч. при 813 ор.) заключался въ слѣдующемъ: удерживая французовъ въ центрѣ двумя баварскими корпусами, обойти ихъ слѣва III арміей (2 корп.), а справа -- „Мааскою арміей“ (3 корп.), окружить и взять въ плѣнъ; -- планъ совершенно правильный, принимая во вниманіе двойное превосходство въ силахъ.

Бой начался въ 4 ч. утра атакою I Баварск. корп. на сел. Базейль, занятое одною французскою дивизіей.

Въ 6 ч. утра раненый М.-Магонъ передалъ начальство генералу Дюкро. Послѣдній рѣшилъ немедленно отступить на Мезьеръ или въ Бельгію черезъ д. Илли, для чего и приказалъ начать отступление 2-ой линіи, а первой (2 корп. -- по Живоннъ) -- перейти въ наступленіе для задержанія непріятели. Но во время исполненія этого плана предъявилъ свои полномочія генераль Вимифенъ, принялъ командованіе и рѣшилъ, атаковавъ всѣми силами правое

крыло нѣмцевъ, пробиться къ Базену. Француз. войска начали новыя передвиженія, а тѣмъ временемъ, къ 12 ч. дня, войска III и Маской армій, соединившись, закончили окруженіе, отрѣзавъ и путь отступленія черезъ Илли. Всѣ отчаянныя атаки французовъ были отбиты и къ 3 ч. дня они принуждены были отойти къ Седану. Вновь сдѣланы были попытки задержать нѣмцевъ кавалеріей и ген. Галиффе съ одной дивизіей произвелъ 2 блестящія атаки, но, потерявъ половину людей, отступилъ. 500 германскихъ орудій, расположенныя на высотахъ, командующихъ Седаномъ, принялись громить французскую армію концентрическимъ огнемъ, подготавливая рѣшительный ударъ. Однако, *послѣднiя не понадобилось*, такъ какъ оказалось *достаточнымъ только дѣйствіемъ этой артиллеріи*, чтобы вынудить непріятеля сдаться въ плѣнъ.

Потери: нѣмцевъ—9 т. убит. и ранен.; французовъ—17 т. убит. и ранен.; взяты въ плѣнъ—императоръ Наполеонъ III, 107 т. ч. и 419 ор.

**Отмѣтимъ:** 1) нѣмцы своевременно узнаютъ о движеніи М.-Магона; 2) правильный планъ ихъ, соотвѣтствующій обстановкѣ,—охватить непріятеля съ обоихъ фланговъ; 3) грандіозное дѣйствіе нѣмецкой артиллеріи; 4) рядъ ошибокъ французовъ: плохое развѣдываніе, позволившее нѣмцамъ окружить ихъ; упущеніе времени для отступленія; отсутствіе заранѣе составленнаго плана сраженія; мѣны плановъ сообразно съ мѣною главнокомандующихъ.

## VIII. Преслѣдованіе и отступленіе.

### 48. МАРЕНГО ( $\frac{14}{2}$ іюня 1800 г.).

(Сраженіе и преслѣдованіе).

(Черт 18 и 45).

Въ 1800 г. первый консулъ французской республики, генер. Бонапартъ, желая выручить Геную, осажденную австрійцами (ген. Меласъ), неожиданно для нихъ перешель съ 40 т. ч. Альпы и занялъ въ тылу у непріятели превосходную позицію у Страделлы<sup>1)</sup>, отрѣзавъ Меласу сообщенія съ базой. Это движеніе привело къ поспѣшному отступленію австрійцевъ, сосредоточившихся въ числѣ около 50 т. ч. за р. Бормидою, у Александриі.

Горя нетерпѣніемъ достигнуть окончательнаго результата и вступить въ бой съ непріятельской арміей, Наполеонъ оставилъ 12-го іюня позицію у Страделлы и отправился отыскивать непріятели. 13-го іюня онъ перешель р. Скривію. *Дурно произведенная рекогносцировка* привела къ сомнѣнію: не ушла ли австрійская армія (на Геную или къ верхнему По, чтобы проложить себѣ путь по его лѣвому берегу)? Тогда Наполеонъ оставилъ при Маренго часть своихъ силъ (15—16 т. ч. Виктора и Ланна<sup>1)</sup>, съ остальными же намѣренъ былъ уйти за р. Скривію, въ чемъ ему однако, къ счастью для французовъ, помѣшалъ разливъ рѣки (*случайность*). 13-го же числа Бонапартомъ отряженъ былъ ген. Дезе, съ одною дивизіею, къ Ривальтѣ и Нови для сбора свѣдѣній о против-

<sup>1)</sup> Въ *стратегическомъ* отношеніи эта позиція непосредственно запирала оную путь отступления австрійцевъ и была центральной относительно двухъ другихъ; въ *тактическомъ*—она парализовала непрят. кавалерію и имѣла превосходно обезпеченные фланги.

никъ. Итакъ, отсутствіе послѣднихъ повело къ разброскѣ французской арміи.

Между тѣмъ, 14 іюня, 40 т. австрійская армія перешла Бормиду и *неожиданно* атаковала Виктора и Ланна (*случайное* столкновение для французовъ), имѣвшихъ только одинъ опорный пунктъ —сел. Маренго, прикрытое глубокимъ болотистымъ ручьемъ. Французы оборонялись чрезвычайно стойко, но уже изнемогали, когда на полѣ сраженія прибылъ ген. Бонапартъ съ консульской гвардіей и 1 дивиз. пѣхоты. Не имѣя опорныхъ пунктовъ на мѣстности, первый консулъ *создаетъ* для праваго фланга устой, построивъ каре изъ своей гвардіи, отбивавшей всѣ атаки многочисленной австрійской конницы. Въ тоже время онъ попытался занять 1 п. дивизіей сел. Капель-Черіоле (чтобъ имѣть опорный пунктъ для пр. фланга), но безуспѣшно. Перевѣсь силъ помогъ австрійцамъ овладѣть, наконецъ, Маренго, послѣ чего лѣвый флангъ французовъ стремительно отступилъ къ С. Джульяно. Отступление же пр. фланга, опиравшагося на гвардейское каре, было совершено чрезвычайно медленно, несмотря на атаки многочисленнаго противника и огонь его 80 орудій.

Увѣренный въ побѣдѣ, ген. Меласъ поручилъ преслѣдованіе ген. Цаху, а самъ, легко раненый, удалился въ Александрію, гдѣ и написалъ уже донесеніе о побѣдѣ. Цахъ выдѣлилъ впередъ авангардъ изъ 2 пѣх. полковъ съ частью гренадеръ, немедленно (и преждевременно) свернулъ войска въ походныя колонны и по 2 параллельнымъ дорогамъ двинулся преслѣдовать непріятеля.

Между тѣмъ ген. Дезе, слыша канонаду у Маренго, по *собственному почину* двинулся къ полю сраженія (новая случайность), выстроилъ свою дивизію у С. Джульяно и принялъ на себя отступающихъ.

Прибывшее подкрѣпленіе дало возможность Бонапарту возобновить бой, который становится *случайнымъ* для австрійцевъ. Безпечно двигавшійся авангардъ ихъ, встрѣченъ былъ картечью 12 орудій; пѣхота Дезе рѣшительно атаковала его съ фронта, а конница Келлермана врѣзалась съ лѣваго фланга. Цахъ и 2 т. чел. были взяты въ плѣнъ, остальные бѣжали, причемъ энергичныя дѣйствія Келлермана не дали возможности прибывшей по частямъ австрійской конницѣ возобновить бой; французы дѣятельно преслѣдовали непріятеля вплоть до предмостнаго укрѣпленія на р. Бор-

мидѣ. На слѣдующій день Меласъ подписалъ конвенцію, по которой вся сѣвер. Италия была уступлена Франціи.

Потери: австрійцевъ—8 т. убит. и ран., 4 т. плѣн. и 30 ор.; французовъ—до 7 т. убит. и ран.,—въ числѣ первыхъ и ген. Дезе.

Отмѣтимъ: 1) круиную ошибку австрійцевъ, слишкомъ рано свернувшихъ въ походныя колонны при преслѣдованіи непріятеля; 2) блестящее проявленіе почина у ген. Дезе; 3) энергическія дѣйствія французовъ во 2 періодѣ сраженія, не терявшихъ времени на подготовку атаки и воспользовавшихся внезапностью; 4) взаимодѣйствіе всѣхъ родовъ оружія при атакѣ; 5) съ другой стороны—дурное развѣдываніе французовъ чуть было не доставило побѣды австрійцамъ; 6) цѣлый рядъ *случайностей*, характеризующихъ эту операцію.

## 49. ЭТОЖЪ и ВОШАНЪ ( $\frac{2}{14}$ февр. 1814 г.).

(Черт. 46).

Въ 1814 году союзники наступали къ Парижу 2-мя арміями: Шварценберга—по долинѣ р. Сены и Блюхера—долиною р. Марны. Наполеонъ I, находившійся сначала противъ Шварценберга, неожиданно для Блюхера двинулся въ долину Марны и появился между частями его арміи; пользуясь разброской силъ послѣдняго, императоръ разбилъ 10 февраля отрядъ Олсуфьева у Шампобера; затѣмъ, оставивъ 5 т. Мармона у Этожа, въ видѣ заслона противъ главныхъ силъ Блюхера, подходившаго съ востока, 11 февр. нанесъ пораженіе отряду Сакена у Монмираля, а 12 февр.—остаткамъ корпуса Сакена, соединившагося съ корпусомъ Юрка, у Шато-Тъери.

13 февраля наступавшій Блюхеръ (16 т. пѣх. и 2 т. кав.) потѣснилъ Мармона къ Монмиралю, гдѣ послѣдній соединился съ главными силами Наполеона. Авангардъ Блюхера, *неосторожно увлекшійся преслѣдованіемъ и сильно отдалившійся* отъ главныхъ силъ, у Вошана наткнулся на всю французскую армію и былъ почти уничтоженъ.

Между тѣмъ, Блюхеръ, занявшій было позицію у Жанвилле, видя невозможность сопротивленія, рѣшилъ отступить на Этожъ-Бержеръ. Отъ Жанвилле до Этожскаго мѣста около  $\frac{1}{2}$  10 вер. пути по совершенно открытой мѣстности. Пѣхота построилась въ баталь-

онныя каре, имѣя артиллерію между ними, и отступала въ шахматномъ порядкѣ; конница прикрывала фланги.

15 т. французской пѣхоты съ артиллеріей двигались вслѣдъ за Блюхеромъ, однако неслишкомъ тѣсня его, чтобы не ускорить движенія арміи фельдмаршала. 4 т. гвардейской кавалеріи Нансуги—шли вправо отъ шоссе, въ обходъ лѣваго фланга союзниковъ. Въ обходъ праваго фланга и въ тылъ союзниковъ были направлены 4 т. кавалеріи Груши съ 2 кон. батареями, двигавшіяся лѣвѣе шоссе (грязнымъ проселкомъ). Дѣйствія пѣхоты и Нансуги—имѣли цѣлью выигрывать времени, необходимаго для обхода Груши.

Послѣднему дѣйствительно удалось выйти въ тылъ Блюхера нѣсколько западнѣе Шампобера (но безъ артиллеріи, задержанной дурной дорогой). Тогда французы атаковали отступавшихъ и съ фронта, и съ тыла; послѣднимъ, однако, съ величайшимъ трудомъ удалось, благодаря помощи своей артиллеріи, сбить конницу Груши (не имѣваго артиллеріи) съ пути своего отступленія. Послѣ этого Груши предпринялъ новый обходъ и вторично загородилъ дорогу Блюхеру между Шампоберомъ и Этожскимъ лѣсомъ. Въ этотъ моментъ французы снова атакуютъ съ фронта и съ тыла, истребляютъ нѣсколько каре, но огонь артиллеріи союзниковъ, направленный вдоль шоссе, снова очищаетъ имъ путь къ лѣсу (что удалось опять-таки вслѣдствіе отсутствія артиллеріи у Груши).

Наступленіе темноты прекратило преслѣдованіе. Ночью Блюхеръ сталъ бивакомъ въ Бержерѣ, оставивъ въ Этожѣ русскій арріергардъ Урусова. Послѣдній не принялъ никакихъ мѣръ предосторожности и ночью былъ внезапно атакованъ марш. Мармономъ и почти со всѣмъ своимъ отрядомъ взятъ въ плѣнъ.

Потери: союзниковъ—6 т. и 15 ор.; французовъ—600 ч. Замѣчательны распоряженія Наполеона: 1) дѣйствія съ фронта пѣхотою при параллельномъ преслѣдованіи кавалеріи въ обходъ и отхватъ и 2) по окончаніи преслѣдованія—возобновленіе его ночью на короткое разстояніе. Преслѣдованіе не могло быть продолжено на другой день только благодаря полученію Наполеономъ извѣстій, заставившихъ его поспѣшить въ долину Сены, противъ Шварценберга.

## 50. ПРЕСЛѢДОВАНІЕ НАПОЛЕОНОМЪ I Прусской арміи въ 1806 г.

(Черт. 47).

Послѣ поражений, понесенныхъ при Іенѣ и Ауэрштедтѣ, прусская армія была принуждена къ поспѣшному отступленію по направленію къ Восточной Пруссіи (база) и на соединеніе съ союзными русскими войсками. Французы преслѣдовали нѣмцевъ энергично и безостановочно, причемъ основная идея преслѣдованія заключалась въ постоянномъ обходѣ лѣваго фланга непріятеля («параллельное преслѣдованіе»), съ цѣлью отрѣзать его отъ базы и союзниковъ. Отступающіе, подъ общимъ начальствомъ пр. Гогенлоэ, двигались двумя колоннами. Лѣвой колоннѣ удалось достигъ р. Эльбы, у кр. Магдебургъ, 20-го окт.,—на одинъ день ранѣе обходящей массы французовъ (кавалерія Мюрата, корпуса Сульта и Нея), которая 20-го же переправилась черезъ Эльбу на 1 переходъ южнѣе и двинулась на сѣверъ. Правая колонна перешла черезъ Эльбу 24 окт., близъ Сандау.

Сначала Гогенлоэ рассчитывалъ держаться у Магдебурга, но это оказалось невозможнымъ, такъ какъ послѣдній былъ снабженъ запасами только на свой гарнизонъ (22000 ч.). Поэтому прусскій главнокомандующій рѣшилъ отступать далѣе къ Одеру. Но кратчайшій путь къ этой рѣкѣ, черезъ Берлинъ, уже былъ въ рукахъ французовъ, поэтому пришлось избрать кружную дорогу на Штеттинъ. Пруссаки выступили въ походъ 22-го октября, прикрывая свой лѣвый флангъ боковымъ арріергардомъ, а тылъ—арріергардомъ подъ начальствомъ ген. Блюхера (22000 ч.).

Французы, оставивъ корп. Нея для блокады Магдебурга, продолжали преслѣдованіе: Мюратъ долженъ былъ перехватить путь пруссакамъ; слѣдомъ за нимъ направленъ былъ корпусъ Ланна, лѣвѣе котораго слѣдовалъ Бернадоттъ, а еще лѣвѣе, за Блюхеромъ, Сультъ. Прочія войска направились частью въ Берлинъ, частью къ Франкфурту на Одерѣ.

26-го Окт. Мюратъ столкнулся съ бок. авангардомъ Гогенлоэ у Цеденика, вслѣдствіе чего пруссаки взяли еще болѣе на сѣверъ. 27-го—Мюратъ преградилъ путь Гогенлоэ у Бойценбурга, но былъ

отбсненъ; 28-го онъ, одновременно съ непріателемъ, подошелъ къ Пренцлау и предложилъ ему сдаться. Гогенлоэ, думая имѣть дѣло съ одною конницей, сначала отвѣчалъ отказомъ, но, узнавъ о подходе пѣхоты Ланна сдался съ 10000 ч. 29-го окт. Лассаль, съ одною кавалеріей, взялъ Штеттинъ.

Блюхеръ подошелъ къ Бойценбургу 28. гдѣ и узналъ о капитуляціи Гогенлоэ. Между тѣмъ, Мюратъ двинулся на Стральзундъ, чтобы отрѣзать Блюхера отъ моря, а Сульта и Бернадоттъ — направились къ сѣверу, чтобы опрокинуть Блюхера на Мюрата. Тогда Блюхеръ повернулъ было къ Магдебургу, чтобы запереться въ этой крѣпости; но, узнавъ, что Сульта отрѣзываетъ его въ этомъ направленіи, бросился 30 окт. къ Нижней Эльбѣ, не зная, что предпринять. Наконецъ, 5 ноября, онъ свернулъ къ вольному городу Любеку, рассчитывая либо запереться въ немъ, либо, если удастся, захватить суда и перевезти на нихъ свои войска въ В. Пруссію. 6-го нояб. онъ достигъ Любека, гдѣ и узналъ, что датчане, охраняя свой нейтралитетъ, выставили на границѣ цѣлый корпусъ, что окончательно отрѣзывало ему путь отступленія. Въ то же время къ Любеку подошли 70 т. Мюрата, Сульта и Бернадотта, которые, послѣ упорнаго боя, и овладѣли городомъ. Тогда Блюхеръ отступилъ къ Раткау, гдѣ 7-го ноября и положилъ оружіе съ 8 т. ч.

8-го ноября Магдебургъ сдался Нею. Вся кампанія продолжалась 1 мѣсяць (8 окт.—8 нояб.), причемъ 160 т. прусская армія потеряла 25 т. убитыхъ и раненныхъ и 100 т. плѣнныхъ (вспомогательный саксонскій корпусъ отдѣлился отъ нея послѣ Іены); пали всѣ крѣпости къ западу отъ Одера, причемъ французамъ досталось множество военного матеріала. Преслѣдованіе, представляющее рѣдкій примѣръ энергіи и искусства, велось на протяженіи 800 верстъ. Заслуживаетъ также вниманія энергія Блюхера.

## 51. ПАРАЛЛЕЛЬНОЕ ПРЕСЛѢДОВАНИЕ ФРАНЦУЗСКОЙ АРМІИ ВЪ 1812 г.

(Черт. 48).

Въ половинѣ октября 1812 г., послѣ сраженія при Малоярославцѣ, французская армія находилась въ полномъ отступленіи на большой Смоленской дорогѣ, преслѣдуемая «параллельно» русскими

войсками. Подобное преслѣдованіе, представляя обходъ въ каждой точкѣ, заставляло непріятеля, чтобы не быть отрѣзанному, идти безостановочно, усиленными переходами, что, конечно, разстраивало его еще болѣе.

Французская армія отступала по одной дорогѣ отъ Малоярославца черезъ Вязьму, Смоленскъ, Красный и далѣе на западъ. Съ нашей стороны непосредственно за нею двигался только небольшой отрядъ Платова (казаки и 1 пѣх. дивизія); вся же остальная армія двигалась по дорогамъ, параллельнымъ къ пути непріятельскаго отступленія (на Вязьму, Ельню, Красный...). Такимъ образомъ, опережая противника, мы успѣли при Вязьмѣ напасть на флангъ французскаго арріергарда маршала Даву и принудить его пробиваться съ большимъ урономъ; при Красномъ мы отрѣзали корпуса Даву, Вице-Коррля и Нея, изъ которыхъ первые два пробились съ огромными потерями, а послѣдній былъ почти весь истребленъ и только благодаря необыкновенной энергіи Нея—ему удалось кружнымъ путемъ уйти съ небольшою горстью людей.

На р. Березинѣ французамъ преградила путь армія Чичагова, черезъ которую едва удалось пробиться...

Словомъ, изъ 380 т. главной колонны французовъ, перешедшей Нѣманъ въ Ковно въ юнѣ 1812 г.—въ декабрѣ перешло обратно только 1000 ч. вооруженныхъ при 9 орудіяхъ. Преслѣдованіе велось непрестанно и непрерывно въ теченіе 50 дней на разстояніи въ 1000 верстъ.

## 52. ПРЕСЛѢДОВАНІЕ СЪВЕРЯНАМИ АРМІИ ЛИ въ 1865 г.

(Черт. 49).

Въ апрѣлѣ 1865 г. положеніе арміи Ли, осажденной съверной арміей Гранта въ укрѣпленіяхъ Петербурга и Ричмонда, вслѣдствіе потерь въ людяхъ и недостатка въ жизненныхъ припасахъ, стало таково, что онъ рѣшилъ отступить. Путей отступленія было два: на югъ, къ Дэнвилю, гдѣ можно было соединиться съ остатками войскъ Джонстона, или на западъ, къ Линчбургу,—одному изъ пунктовъ, на которые базировались южане. Армія Ли, считавшая въ своихъ рядахъ не болѣе 35000 ч., скрытно, ночью, вышла изъ

укрѣпленій, перешла черезъ р. Аппаматоксъ и потянулась по дорогѣ на Дэнвиль къ небольшому городку Амелиа. Между тѣмъ сѣверяне на разсвѣтѣ узнали о выступленіи южанъ и генер. Грантъ отдалъ приказанія съ такимъ расчетомъ, чтобы перерѣзать Ли путь во всякомъ случаѣ, какую бы дорогу для своего отступленія онъ ни избралъ. Посланный впередъ конный корпусъ Шеридана успѣлъ перехватить 4 апрѣля путь Ли на Дэнвиль у Джеттерсвила. 5-го южане сосредоточились въ 10 вер. отъ этого пункта у Амелии и намѣревались овладѣть Джеттерсвилемъ силою, но уже было поздно, т. к. къ Шеридану успѣла подойти значительная часть пѣхоты сѣверянъ. Тогда Ли рѣшилъ обходомъ черезъ Дитонсвилъ и Фармвилъ выйти опять на Дэнвильскую дорогу. 6 апрѣля сѣверяне узнаютъ о выступленіи противника изъ Амелии. 3 пѣхот. корпуса идутъ по его слѣдамъ, а Шериданъ двигается на Дитонсвилъ, имѣя цѣлю пересѣчь путь конфедератамъ. Развѣдавъ, что этотъ пунктъ уже пройденъ арміей Ли, Шериданъ настигаетъ его арріергардъ у р. Сайлоръ-Крика. Тревожа походную коллону непріятеля огнемъ и принуждая его нѣсколько разъ выстраиваться для отраженія атакъ, Шериданъ сильно задержалъ его <sup>1)</sup> и, въ концѣ концовъ, перейдя р. Сайлоръ, преградилъ ему дальнѣйшій путь на западъ. Передовыя части южанъ уже переправились черезъ ручей и окопались на другомъ его берегу, обезпечивая переправу остальнымъ. Дѣйствія конницы позволили пѣхотѣ сѣверянъ нагнать противника и южане, дружно атакованные на обоихъ берегахъ Сайлора, частью должны были сдаться, частью разсѣялись. 6—же числа небольшой отрядъ сѣверянъ изъ 500 ч. пѣх. и 80 кав., посланный, по приказ. Гранта, для уничтоженія Гигъ-бриджа (на Аппаматоксѣ) и друг. мостовъ на фронтѣ Ли, не успѣлъ предупредить непр., но за то рѣшительно атаковалъ его. Эта атака стоила жизни ген. Риду, начальнику отряда, весь отрядъ котораго попалъ въ плѣнъ, но за то ввела въ заблужденіе Ли, который счелъ, что путь на Дэнвиль ему и здѣсь отрѣзанъ, почему онъ и свернулъ на Линчбургъ. 7 и 8 Шериданъ снова обгоняетъ Ли, и въ то время когда остатки войскъ послѣдняго сосредоточились у мѣстечка Аппаматоксъ, зани-

<sup>1)</sup> Характеренъ маневръ, употребленный Шериданомъ: его бригады сдѣлывались на фланговыхъ позиціяхъ и открывали огонь по колоннамъ непр., а затѣмъ право-фланг. бригада садилась на коней, переѣзжала на новую позицію и пристрѣивалась къ лѣв. флангу другихъ бригадъ и т. д. См. схему къ ч. 49.

маеть позицію къ западу отъ этого города. Пѣхота сѣверянъ слѣдуетъ частью за Ли, частью по путямъ ему параллельнымъ. 9-го Шериданъ, ведя бой въ пѣшемъ строю, отражаетъ всѣ попытки южанъ пробиться къ Линчбургу, до тѣхъ поръ пока не подошла пѣхота. Ли оказался окруженнымъ съ 3 сторонъ (запада, юга и востока), а на сѣверъ путь ему преграждалъ широкій Джемсъ—риверъ. Превосходство силъ противника и страшное истощеніе арміи, усталой <sup>1)</sup> отъ маршей и изголодавшейся за послѣдній періодъ кампаніи, заставили Ли положить оружіе съ 28½ т. человекъ.

Этотъ примѣръ указываетъ на блестящее дѣйствіе конницы (и пѣхоты) сѣверянъ во время преслѣдованія, кот. ведется съ ослабленною энергіею, *параллельно и въ отхватъ*, до полного истощенія силъ противника. Отмѣтимъ дѣйствія Шеридана у Джеттерсвилля, Сайлоръ-Крика и Аппаматокса, дѣйствія Рида у Гигъ—бриджа.

<sup>1)</sup> Многие солдаты въ бою прицѣплялись изъ ружей, но не имѣли силы смутить вурокъ, затѣмъ ружье вываливалось изъ рукъ.

## IX. Ночныя и нечаянныя нападенія и засады.

### 53. НЕЧАЯННОЕ НАПАДЕНІЕ при с. ДОБРА.

(Сѣверная война, 30 августа 1709 г.).

(Черт. 50).

Армія Карла XII, преслѣдуя русскую, остановилась 28 авг. на ночлегъ, на правомъ берегу р. Черной Напы, въ двухъ группахъ: главныя силы у м. Молятичи, а отрядъ Рооса (4 пѣх. и 1 кав. п.)—отдѣльно, на  $\frac{1}{2}$  разстоянія между главными силами и русской арміей. Послѣдняя стояла на лѣв. берегу р. Бѣлой Напы. Отдѣльное положеніе Рооса дало русскимъ поводъ произвести на него нечаянное нападеніе. Въ ночь на 30-е авг., 8 батальоновъ и 30 эск. князя Голицына скрытно перешли обѣ Напы и, пользуясь туманомъ, незамѣтно придвинулись къ шведскому лагерю и напали на него врасплохъ. Но, вслѣдствіе того, что не было сдѣлано предварительной рекогносцировки, войска сильно были задержаны болотистою мѣстностью и, вмѣсто того, чтобы напасть на шведовъ ночью, напали только утромъ, что значительно уменьшило вѣроятность успѣха. Послѣ упорнаго 2-хъ-часоваго боя въ самомъ лагерѣ шведы были сбиты и отрядъ Рооса спасся отъ совершенной гибели только при помощи подкрѣпленій, своевременно высланныхъ изъ главнаго лагеря Карломъ XII.

Голицынъ принужденъ былъ отступить, причемъ 1 батальонъ, состоявшій его арріергардъ былъ почти уничтоженъ. Каждая изъ сторонъ потеряла около 1500 чел. Петръ I былъ очень доволенъ этимъ боемъ, какъ первую нашей попыткой перейти въ наступленіе.

Планъ русскихъ былъ хорошо задуманъ, но дурно выполненъ: не сдѣлано было предварительной рекогносцировки; отряду Голи-

цына было придано 30 эск. конницы, тогда какъ она, по условіямъ мѣстности не могла попасть и не попала на поле сраженія,—пѣхоты же было, сравнительно, недостаточно. Со стороны шведовъ замѣчательно примѣненіе принципа *взаимной выручки*.

## 54. НЕЧАЯННОЕ НАПАДЕНІЕ при ТАРУТИНѢ (6 окт. 1812 года).

(Черт. 51).

Въ началѣ октября 1812 года Кутузовъ занималъ фланговую Тарутинскую позицію; главныя силы Наполеона I были въ Москвѣ, а авангардъ Мюрата (12 т. пѣх., 8 т. кав. и 187 ор.) расположенъ былъ на р. Чернишнѣ (притокъ р. Нары), въ 60 верстахъ отъ своихъ главныхъ силъ и вблизи русскихъ войскъ. Отдѣльное и удаленное на значительное разстояніе отъ Москвы положеніе непріят. авангарда, а также небрежное отправленіе имъ сторожевой службы (большой лѣсъ, подходившій къ лѣв. флангу французовъ, вовсе ими не наблюдался), подали русскимъ мысль разбить его нечаяннымъ нападеніемъ. Планъ Кутузова заключался въ слѣдующемъ: 1) партизанскіе отряды Дорохова и Фигнера должны были отрѣзать Мюрату отступленіе, занявъ д. Вороново (верстахъ въ 30 въ тылу противника); 2) генер. Бенningсенъ—съ 3 пѣх. и 1 кав. корпусами, 1 кирасирской дивизіей и 10 каз. полками—долженъ былъ атаковать и обойти лѣв. флангъ непріятеля, пользуясь вышеупомянутымъ лѣсомъ; наконецъ, остальные войска, подъ личнымъ начальствомъ Кутузова, назначались для фронтальной атаки. Планъ былъ правиленъ, но сложенъ. Войска должны были подойти къ французской позиціи *скрытно и одновременно*. Въ виду перваго условія Бенningсенъ долженъ былъ пройти лѣсъ ночью, для чего войска его раздѣлены были на три колонны и резервъ. Но лѣсныя дороги были плохо обреченогносцированы, расчетъ марша сдѣланъ былъ неудовлетворительно, поэтому—колонны Бенningсена вышли на опушку лѣса *разновременно*. Въ общемъ, только одна правая колонна Орлова-Денисова (10 каз., 1 пѣх. пп. и 1 кон. б-рея) исполнила свое назначеніе въ точности и еще *до разсвѣта* вышла на лѣсную опушку противъ лѣваго фланга непріятеля. Когда разсвѣло, Орловъ-Денисовъ, опасаясь быть обнаруженнымъ, бросился

въ атаку, опрокинулъ 3 неприят. полка за оврагъ и взялъ 38 орудій. Этимъ собственно и ограничился успѣхъ дня, такъ какъ прочія колонны почти не приняли участія въ бою, равно какъ и наши главныя силы (въ виду полууспѣха обхода Беннингсена). Дороховъ не успѣлъ занять Воронова, а Мюратъ, собравъ свой авангардъ, отступилъ на соединеніе съ Наполеономъ, преслѣдуемый казаками и кавалеріей до с. Спасъ-Купля. Мы потеряли 1200 ч., французы до 2000 и 38 орудій.

Итакъ, успѣхъ не соотвѣтствовалъ ожиданіямъ, хотя имѣлъ большое моральное значеніе, какъ первый удачный нашъ переходъ въ наступленіе въ войну 1812 года.

## 5. БОЭЛЕШТИ (14 Сентября 1828 г.).

(Черт. 52).

Въ началѣ сентября 1827 г., 4 т. отрядъ ген.-м. Гейсмара, выдвинутый къ Калафату, прикрывалъ сообщенія русской арміи, расположенной подъ Шумлою, а также М. Валахію со стороны Виддина. Виддинскій сераскиръ, Ибрагимъ-Паша, съ 26 т. рѣшилъ вторгнуться въ Валахію, разбивъ Гейсмара.

Гейсмаръ, узнавъ объ этомъ, отступилъ къ с. Чарой, а турки 14 сентября заняли с. Боэлешти, въ 7 в. отъ Чароя. Въ тотъ же день, Гейсмаръ, двинувшійся навстрѣчу неприятелю, имѣлъ упорное, но нерѣшительное дѣло съ турецкой кавалеріей. На почлегѣ русскій отрядъ расположился въ 400° отъ противника.

Несмотря на такую близость, турки стояли крайне безопасно. Чѣмъ Гейсмаръ и воспользовался, произведя нечаянное нападеніе.

Послѣднее организовано было слѣдующимъ образомъ: 4 бат. пѣхоты построили 8 колоннъ (по 2 роты каждая), изъ которыхъ 6 назначались для удара съ фронта и лѣваго фланга турокъ, а 2 составляли резервъ. Кавалерія (7 эск.) и артиллерія (14 ор.) двигались за пѣхотою. Около 8 ч. вечера русскій отрядъ подкрался къ неприятелю, пѣхота котораго отдыхала въ укрѣпленномъ за день лагерѣ, а конница бивакировала на флангахъ и сзади. При первыхъ-же выстрѣлахъ у турокъ началась страшная суматоха и паника, лошади носрывались съ коновязей и т. д. Между тѣмъ русскіе, пользуясь *внезапностью* своего появленія, ударили въ штыки. Неприятельская кавалерія вмѣстѣ съ сераскиромъ первая бѣжала съ

поля сраженія. Пѣхота-же только послѣ кровопролитнаго боя уступила свой лагерь и объятая пламенемъ с. Бозлешти. Турки потеряли 3 т. челов., 24 знамени, 7 орудій и уже не отваживались появляться на лѣвомъ берегу Дуная. Нашъ уронъ—600 чел.

Этотъ примѣръ показываетъ къ какимъ печальнымъ послѣдствіямъ ведетъ несоблюденіе правилъ охраненія войскъ,—особенно при отважномъ и энергичномъ противникѣ. Отмѣтимъ также организацію ночнаго нападенія (пѣхота впереди).

## 56. БЕГЛИ-АХМЕТЪ (17 мая 1877 г.).

(Черт. 53).

Во время движенія отряда ген. Геймана съ сѣверной стороны Карса (при 1-мъ обложеніи Карса) для занятія путей изъ Эрзерума въ Карсъ, получено было извѣстіе, что у Кекача (на пути въ Карсъ отъ Сагаклуга, гдѣ Мухтаръ-паша сосредоточивалъ войска) замѣченъ непріятельскій лагерь.

Для разъясненія обстановки, 17 мая былъ высланъ кавалерійскій отрядъ кн. Чавчавадзе (8 эск., 30 сот., 16 кон. ор.), получившій приказаніе: «занять броды по р. Карсъ-Чаю и собрать болѣе обстоятельныя свѣдѣнія о непріятелѣ у Кекача».

Отрядъ подошелъ къ с. Б. Тькма на Карсъ-Чай въ 12 ч. ночи; извѣстія, полученныя къ этому времени, выяснили, что въ 6 вер. отъ отряда, у аула Бегли-Ахметъ, расположенъ турецкій отрядъ Мусы-Кундукова, силою 2½—4 т. чел. иррегулярной кавалеріи. О движеніи отряда турки ничего не знали; мѣръ предосторожности ими не было принято, кромѣ выставленія бивачныхъ часовыхъ.

Въ виду этого кн. Чавчавадзе рѣшилъ: окружить непріятеля ночью и, съ разсвѣтомъ, атаковать его. Для этого войска раздѣлились на 3 колонны: 1-ой (правой)—Лорисъ-Меликова (14 эск. и сот. съ 4 кон. ор.) было приказано двинуться внизъ по Карсъ-Чаю и обойти Бегли-Ахметъ съ сѣвера (до 12 вер. пути), 2-ой (средней)—Чавчавадзе (4 эск. Нижегород. др. п., 4 сотни 1-го Волгскаго каз. п. и 12 кон. ор.)—двигаться прямо къ аулу (до 6 вер.), 3-ей (лѣвой)—кн. Эрстова (16 сот.),—южнѣе, захватить переправы по рѣкѣ и атаковать съ юга (до 9 в. пути).

Боковые колонны вступили въ 2 ч., средняя—¼ ч. позже. Лѣвая колонна сбилась съ пути (ночь была очень темная), взявъ сѣ-

вернѣе, почему подошла къ позиціи ранѣе всѣхъ, наткнулась на часового и вызвала тревогу. Турки встрѣгили колонну огнемъ и вмѣстѣ съ тѣмъ стали охватывать ее съ фланговъ. Кн. Эристовъ спѣшилъ 3 сотни, а одну выслалъ для занятія переправъ.

Средняя колонна подошла къ позиціи какъ разъ въ то время, когда раздались выстрѣлы въ лѣвой колоннѣ. Кн. Чавчавадзе, свернувъ колонну нѣсколько влѣво, приказалъ 1-му Волгскому полку атаковать непріятеля съ тыла (для поддержки лѣв. колонны), а нижегородцамъ съ артиллеріей двигаться правѣе, чтобы выйти совсѣмъ въ тылъ.

Увидя обходъ, турки бросились назадъ, преслѣдуемые войсками Эристова, перешедшими теперь въ наступленіе. Въ это время, благодаря появившейся лунѣ, на возвышенности вправо была замѣчена масса турецкой кавалеріи; 3-й эск. нижегородцевъ маіора Витте съ мѣста бросается въ атаку и разбиваетъ ее; охваченный вдругъ конными толпами слѣва, эскадронъ быстро мѣняетъ фронтъ на лѣво, атакуетъ ихъ и преслѣдуетъ.

Въ то же время остальные части средней колонны, двигаясь далѣе, замѣтили новыя массы непріятеля; 4-й эскадронъ легко атакуетъ ихъ и сбиваетъ; преслѣдуя, онъ налетаетъ на главныя силы (3 сот. и 2 гор. ор.), разбиваетъ ихъ и гонитъ на протяженіи 2 версты, захватывая 2 орудія.

Къ этому времени стало свѣтать и подошла колонна Лорисъ-Меликова,—но турки уже вездѣ бѣжали. Эта колонна также сбилась съ дороги и свернула уже на выстрѣлы.

Потери: турокъ—болѣе 300 челов., 2 оруд., 4 зар. ящ., 7 патрон. ящ., 2 значка, 30 челов. плѣнныхъ, обозъ, лагерь; русскихъ—38 челов. убит. и ран.

Отмѣтимъ: 1) сложность плана—раздѣленіе войскъ на 3 колонны, которыя должны были совершить значительный обходъ.

2) Одновременность выступленія колоннъ, несмотря на неодинаковость пути, который онѣ должны были пройти.

3) Князь Эристовъ, нечаянно наткнувшись на турокъ, не пользуется *внезапностью* своего появленія и не атакуетъ.

4) Замѣчательная легкость маневрированія 3 и 4 эскадроновъ Нижегородскаго полка.

5) Со стороны турокъ—отсутствіе мѣръ охраненія.

## 57. ЗАСАДА ПРИ ГАЙНАУ (14 мая 1813 г.).

(Черт. 54).

Послѣ пораженія при Бауценѣ, правая колонна союзныхъ войскъ отступала черезъ Гайнау на Лигницъ, преслѣдуемая французами. Мѣстность между двумя послѣдними пунктами чрезвычайно пересѣчена и удобна для производства нечаянныхъ нападений и засадъ, тѣмъ болѣе что непріятель, страдавшій недостаткомъ въ кавалеріи, лишень былъ возможности обстоятельно рекогносцировать. Притомъ непріятельскій авангардъ двигался безпечно, безъ соблюденія обычныхъ мѣръ предосторожности.

Блюхеръ, командовавшій правою колонною, рѣшилъ воспользоваться всѣми этими обстоятельствами, устроивъ засаду при Гайнау.

Распоряженія для этого заключались въ слѣдующемъ: мѣстность къ востоку отъ Гайнау—сначала довольно открытая; нѣмецкій арріергардъ полковника Муціуса долженъ былъ оставаться противъ Гайнау, стараясь выманить французовъ на равнину. Чтобы не подвергнуть арріергарда отдѣльному пораженію, въ недалекомъ разстояніи оставлены были подкрѣпленія. Для устройства же собственно засады назначалась кавалерія, которой приказано было расположиться южнѣ Гайнау: отряду полковника Дольфа (22 эск. и 3 кон. бат.)—въ 5 вер., а конному отряду (3 эск. и 1 кон. бат.) генер. Цитена—въ 3 вер. отъ этого пункта, у с. Баудмансдорфа, за вѣтряною мельницею. Сигналомъ къ общему нападенію должно было служить зажженіе этой мельницы,—не ранѣе какъ по достиженіи конницей Дольфа с. Баудмансдорфа. Сигналь долженъ былъ подать ген. Цитенъ, на котораго и возлагалось руководство всѣмъ боемъ.

Въ этотъ день (14—26 мая) въ головѣ французской колонны находилась дивизія Мезона, при которой было всего 50 кавалеристовъ. Французы вышли изъ Гайнау и потянулись черезъ с. Михельсдорфъ. Ихъ развѣдчики перестрѣливались съ развѣдчиками Муціуса. Нѣсколько французскихъ всадниковъ приблизились шаговъ на 200 къ мельницѣ, но никто изъ нихъ не догадался взлѣхать на высоту, на которой она была расположена и откуда видны были стоявшія наготовѣ войска Цитена.

Послѣдній хотѣлъ выждать пока непріятель отойдетъ далѣе отъ Михельсдорфа, но разъѣзды донесли о приближеніи слѣва другой французской колонны, почему медлить долѣе было невозможно и Дольфсу было послано приказаніе итти въ атаку. Какъ только первая линія Дольфа поравнялась съ Баудмансдорфомъ, Цитенъ выдвинулъ впередъ свою конную батарею и приказалъ зажечь мельницу.

По этому сигналу кавалерія Дольфа, Муціуса и Цитена бросилась впередъ, между тѣмъ какъ 3 кон. батареи, опередивъ конницу, успѣли сдѣлать по непріятелю нѣсколько выстрѣловъ картечью.

Мезонъ, замѣтивъ густую пыль, пламя мельницы и внезапное появленіе батарей, догадался о засадѣ и приказалъ своей пѣхотѣ строиться въ батальонныя каре. Однако его пѣхотинцы, состоявшіе изъ новобранцевъ, плохо эволюционировали и только одинъ правофланговый батальонъ успѣлъ построиться какъ слѣдуетъ.

Конница Дольфа частью врубилась въ правофланговый батальонъ и смяла прочіе, частью обскакала Михельсдорфъ слѣва и ударила французамъ въ тылъ; конница Муціуса атаковала ихъ лѣвый флангъ. Нѣсколько батальоновъ было изрублено, прочіе искали спасенія въ бѣгствѣ или укрылись въ селеніе, полковнику Дольфсу удалось даже, подъ сильнымъ огнемъ непріятеля, прорваться сквозь селеніе, за что онъ и заплатилъ жизнью. Наконецъ, одинъ изъ французскихъ батальоновъ, подоспѣвшій со стороны Гайнау, построился въ каре и, выручилъ своихъ, отразивъ послѣдующія атаки разстроенной нѣмецкой кавалеріи. Подходившіе французскіе резервы заставили послѣднюю прекратить дѣло, продолжавшееся всего нѣсколько минутъ, такъ что конница Цитена оцоздала и не приняла въ немъ дѣйствительнаго участія. Французы потеряли нѣсколько сотъ убитыхъ и раненыхъ, 400 плѣнныхъ и 11 орудій; нѣмцы—240 человекъ.

Дѣло при Гайнау возвысило самоувѣренность и духъ пруссаковъ, а французовъ заставило продолжать дальнѣйшее наступленіе медленно и съ чрезвычайной осторожностью.

## Х. Примѣры проявленія частнаго почина (иниціативы).

**Маренго.** Блестящимъ примѣромъ проявленія частнаго почина служить поведеніе генер. Дезе въ сраженіи при Маренго, когда онъ, по собственному почину, двинулся на выстрѣлы и, прибывъ своевременно къ полю сраженія, вырвалъ этимъ побѣду изъ рукъ австрійцевъ (см. ср. при Маренго).

**Кампанія 1870—1 гг.** чрезвычайно богата случаями частнаго почина, проявлявшагося въ большинствѣ случаевъ совершенно умѣстно, напр.—въ сраженіи при Вергѣ (см. это).

Здѣсь мы видимъ цѣлый рядъ блестящихъ примѣровъ частнаго почина и высокое развитіе принципа взаимной выручки. Неисполненіе приказанія командующаго арміей (прибывшаго на поле сраженія къ 12 ч. дня и вопли одобришаго всѣ распоряженія Кирбаха) вызвано вопли сознательнымъ отношеніемъ къ дѣлу; было принято во вниманіе, что наследный принцъ, находившійся далеко отъ мѣста дѣйствія, не зналъ всей обстановки (войска сильно втянулись въ бой, къ неприятелю прибываютъ подкрѣпленія, XI корп. подходитъ къ полю сраженія и т. д.).

Замѣтимъ однако, что результаты боя могли быть въ этомъ сраженіи гораздо существеннѣе, потери менѣе, а самый бой велся бы съ большею стройностью, если-бы имъ руководила одна воля главнаго начальника.

**Переправа черезъ Дунай въ 1877 г.** Здѣсь также встрѣчается превосходный примѣръ частнаго почина. Всѣмъ переправлявшимся войскамъ приказано было *наступать къ югу*. Между тѣмъ турецкіе стрѣлки, засѣвшіе къ востоку отъ устья Текирь-Дере, наносили своимъ огнемъ громадный уронъ переправлявшимся,—и, слѣдовательно, мѣшали исполненію этого приказанія. Тогда командиръ 2-й роты Минскаго пѣх. полка поруч. Моторный, по собственному почину, двинулся къ *востоку*, смѣлой атакой сбиль ту-

рецкую цѣпь и тѣмъ обезпечилъ почти безпрепятственное продолженіе переправы. Поручикъ Моторный исполнилъ приказаніе не *по формѣ*, а *по его духу*, что, разумѣется, заслуживаетъ гораздо большаго одобренія.

**Бауценъ (1813).** Неудачнымъ примѣромъ проявленія почина служить уклоненіе маршала Ней въ сраженіи при Бауценѣ (см. это сраженіе) отъ даннаго ему приказанія: «двигаться на Гохкирхенскую колокольню», когда онъ свернулъ въ тылъ войскамъ Блюхера, т. е. общей цѣли предпочелъ частную и союзники, вмѣсто того, чтобы потерять путь отступленія, а съ нимъ и армію, могли выйти изъ неудачнаго боя довольно счастливо.

## 58. КАПИТУЛЯЦІЯ СЕРРЮРЬЕ (17 апр. 1799 г.).

(Черт. 55).

Примѣромъ полнаго отсутствія частнаго почина, повлекшаго къ самымъ печальнымъ послѣдствіямъ, служить поведеніе генерала Серрюрье, сдавшагося со всѣмъ своимъ отрядомъ на капитуляцію при Вердерію.

Русско-австрійскія войска, подъ начальствомъ Суворова, въ апрѣлѣ 1799 г. готовились перейти р. Адду, защищаемую только что назначеннымъ французскимъ главнокомандующимъ ген. Моро. Для переправы главныхъ силъ выбраны были пункты у Треццо (ген. Оттъ) и у Кассано (ген. Меласъ). Кромѣ того, отрядъ Багратіона долженъ былъ перебраться у Лекко, а Вукасовича у Бривіо. Всего у Суворова было 48½ т. ч., изъ которыхъ 42 т. сосредоточивались на участкѣ Лекко—Кассано. Наканунѣ переправы, французы (28 т.) были растянуты кордономъ отъ Лекко до устьевъ р. Адды (на 100 вер.). Желая исправить эту ошибку, Моро отдалъ приказаніе о сосредоточеніи своихъ силъ между Треццо и Кассано. Вслѣдствіе этого, Серрюрье, войска котораго эшелонировались отъ Лекко до Треццо, съ 4 т. двинулся къ Треццо 15 апр. Но когда онъ уже подходилъ къ названному пункту, Моро получилъ извѣстіе, что Вукасовичъ ~~пытается~~ переправиться у Бривіо. Тогда Серрюрье было приказано двинуться туда-же. Между тѣмъ обнаружилась и переправа (16 апр.) Отта у Треццо; вслѣдствіе

этого Моро, еще не выяснившей себѣ обстановки и не зная гдѣ ему понадобится дивизія Серрюрье, послалъ ей приказаніе остановиться тамъ, гдѣ оно ее застанетъ. Серрюрье остановился у Вердеріо. Тѣмъ временемъ Оттъ, переправляясь черезъ Адду, выстраивался фронтомъ къ югу и вступилъ въ ожесточенный бой съ дивизіей Гренье.

Переправа въ тылу Гренье Меласа, у Кассано, совершившаяся несмотря на противодѣйствіе подходившихъ частей дивизіи Виктора,—рѣшила бой и Моро отступилъ на западъ, къ Милану. Вукасовичъ же, пользуясь превосходствомъ силъ, успѣлъ переправиться у Бривіо. Серрюрье, точно исполняя приказаніе Моро, все время оставался на позиціи у Вердеріо, гдѣ и окопался. Новыхъ приказаній отъ Моро онъ получить не могъ, ибо былъ отрѣзанъ отъ него войсками Отта. Между тѣмъ, если бы Серрюрье проявилъ собственный починъ, то онъ могъ бы выйти въ тылъ Отту во время боя и рѣшить его въ пользу французовъ или, по крайней мѣрѣ, помѣшать переправѣ Вукасовича. Ни того, ни другаго имъ сдѣлано не было и онъ продолжалъ бездѣйствовать вплоть до 17 апр., когда былъ окруженъ союзными войсками и вынужденъ къ капитуляціи, причемъ даже не пытался пробиться.

## XI. Малая война.

### 59. ЛѢСНАЯ (28 сентября 1708 г.).

(Черт. 56).

Шведскій генераль Левенгауптъ съ 15 т. челов. и транспортомъ боевыхъ и жизненныхъ припасовъ изъ 7 т. повозокъ выступилъ изъ Риги на соединеніе съ Карломъ XII по направленію къ г. Пропойску (Могилев. губ.). Потеря этого транспорта должна была поставить шведскаго короля въ крайне тяжелое положеніе и поэтому царь Петръ I рѣшилъ разбить Левенгаупта отдѣльно.

12 т. русскій легкій отрядъ, состоящей изъ конницы и посаженной на коней пѣхоты, настигъ транспортъ у д. Лѣсной. Мѣсто, выбранное Левенгауптомъ, для встрѣчи русскихъ, представляло незначительныхъ размѣровъ поляну въ лѣсу, окружающую д. Лѣсную съ сѣвера и сѣверо-запада и замыкаемую съ юга болотистой рѣч. Лѣснянкой. Къ сѣверу отъ этой деревни шведы заняли главную позицію, выдвинувъ въ перелѣсокъ, находившійся впереди, 6 баталіоновъ (передовая позиція). Большую часть своего транспорта Левенгауптъ выслалъ впередъ къ г. Пропойску подъ прикрытіемъ 3 т. авангарда, а изъ оставшейся части устроилъ вагенбургъ изъ 2 фазовъ, примыкавшихъ къ рѣкѣ.

Несмотря на лучшее качество шведскихъ войскъ, царь рѣшилъ атаковать Левенгаупта, такъ какъ, при успѣхѣ, достигалъ крайне важной цѣли (лишенія непріятели боевыхъ запасовъ и сильнаго подкрѣпленія), а при неудачѣ ничѣмъ не рисковалъ, потому что шведы, связанные громаднымъ обозомъ, не могли его преслѣдовать. Притомъ Петръ I ожидалъ изъ Кричева прибытія 4 т.

отряда ген. Баура и, въ случаѣ промедленія, шведы могли бы уйти. Къ Пропойску, для уничтоженія моста черезъ р. Сожь и прегражденія пути отступленія непріятели было выслано 700 ч. драг.

Около полудня, послѣ мужественнаго сопротивленія, была взята передовая позиція шведовъ, причемъ непріатель потерялъ 2 ор. Къ этому-же времени успѣлъ сосредоточиться весь русскій отрядъ и царь началъ атаку главной шведской позиціи, причемъ при дебушированіи изъ перелѣска русскіе были сильно задержаны сопротивленіемъ противника.

Тѣмъ не менѣе, къ 3 ч. дня, шведы, потерявъ еще 8 ор., были отброшены въ свой лагерь и бой, вслѣдствіе крайняго утомленія сражающихся, затихъ до прибытія къ нимъ подкрѣпленій.

Къ 5 ч. пополудни, къ нашему лѣвому флангу прибылъ генер. Бауръ, что дало возможность царю, усиливъ свой правый флангъ, энергической атакой опрокинуть лѣвый флангъ шведовъ и овладѣть ихъ путемъ отступленія—мостомъ на р. Лѣснянкѣ и дорогою въ Пропойскъ (страт. ключъ). Положеніе Левенгаунта сдѣлалось критическимъ, но его выручилъ вернувшійся изъ Пропойска авангардъ, за которымъ было послано во время боя.

Шведы успѣли отбить русскихъ и вернуть свой путь отступленія, хотя это не возстановило дѣла: они потеряли свой лагерь и должны были укрыться въ вагенбургъ, изъ котораго и отстрѣливались до ночи. Ночь и вьюга прекратили бой. Левенгаунтъ воспользовался темнотой, чтобы отступить къ Пропойску. Ему удалось замаскировать свое отступленіе посредствомъ оставленія на мѣстѣ множества бивачныхъ огней; при этомъ онъ принужденъ былъ оставить больныхъ, раненыхъ, вагенбургъ и артиллерію въ добычу непріятели. На слѣдующій день, прибывъ къ Пропойску, шведы увидѣли, что мостъ сломанъ и переправа черезъ Сожь преграждена отрядомъ драгунъ. Видя невозможность спасти транспортъ, Левенгаунтъ сжегъ повозки, уничтожилъ боевой матеріалъ, посадилъ свою пѣхоту на лошадей, и, кружнымъ путемъ, впасть, переправился у д. Глинки и направился на соединеніе съ Карломъ XII. У Пропойска часть его арріергарда была настигнута русской конницей, высланной для преслѣдованія царемъ, и разбита отдѣльно.

Потери: шведовъ—весь обозъ и артиллерія (17 ор.) и около 9 т. убитыми, ранеными и плѣнными; русскихъ—1100 убитыхъ и 2800 раненыхъ.

Отмѣтимъ: со стороны русскихъ—правильное рѣшеніе царя и мѣры его для захвата транспорта (высылка драгунъ къ Шропойску); энергію нападенія и удачный выборъ пункта атаки (стратег. ключъ); преслѣдованіе послѣ боя. Со стороны шведовъ—правильное рѣшеніе попытаться спасти сначала хотя часть транспорта; правильное рѣшеніе, несмотря на отступленіе, занять позицію впереди р. Лѣсной, чтобы воспользоваться преимуществомъ лучшей тактической подготовки войскъ и вести бой активно; искусное отступленіе отъ Лѣсной; искусное спасеніе хотя части отряда въ концѣ операции. Сраженіе при Лѣсной, помимо матеріальныхъ и нравственныхъ убытковъ для шведовъ, замѣчательно какъ первая значительная побѣда русскихъ надъ шведами; они лишились боевыхъ припасовъ, кот. Карлъ не могъ добыть въ Малороссіи, что и отразилось въ бою подъ Полтавою (гдѣ у шведовъ было только 4 ор.).

## 60. ГАЛЬБЕРШТАДТЪ (18/30 мая 1813 г.).

(Черт. 57).

Послѣ Люценскаго сраженія союзники (русскіе и пруссаки) отступили за Эльбу. Между прочимъ, ими было рѣшено развить партизанскія дѣйствія въ тылу арміи Наполеона I. Одинъ изъ такихъ партизанскихъ отрядовъ (генер.-адъют. Чернышева — 2400 всадниковъ и 2 конн. оруд.), оперировавшій на нижней Эльбѣ, получилъ извѣстіе, что непріятельскій транспортъ изъ 14 орудій, 80 зарядныхъ ящиковъ и большаго обоза съ оружіемъ и аммуницией, подъ прикрытіемъ 2 т. пѣхоты и конницы, долженъ ночевать съ 17 на 18 мая въ Гальберштадтѣ.

Генераль Чернышевъ тотчасъ-же двинулся въ этомъ направленіи и, пройдя въ 36 час. болѣе 100 верстъ, къ разсвѣту 18-го прибылъ къ Гальберштадту. Между тѣмъ получено было извѣстіе о приближеніи изъ Гессена другаго большаго транспорта съ 16 оруд. и 4½ т. ч. прикрытія. Медлить нельзя было, почему Чернышевъ рѣшился на немедленную атаку, не давъ людямъ отдыха.

Тѣмъ временемъ непріятель, получившій равнѣ извѣстіе о приближеніи русскихъ, изготовился къ бою и построилъ изъ своего артиллерійскаго парка вагенбургъ въ верстѣ отъ города, между р. Гольцемю и окопанною рвами дорогою. Пѣхота стала въ середину.

артиллерія на напольныхъ фасахъ, а кавалерія по сторонамъ вагенбурга.

Генераль Чернышевъ приказаль: одному казачьему полку стать въ видѣ заслона по дорогъ въ Гессенъ для задержки ожидавшагося подкрѣпленія; другому казачьему полку и части драгунъ борваться въ городъ, захватить оставшихся тамъ, на квартирахъ, непріятелей и напасть на паркъ съ восточной стороны, а третьему казачьему полку атаковать вагенбургъ между рѣчкою и дорогою. Самъ-же Чернышевъ съ прочими войсками сталъ фронтомъ къ дорогѣ.

Атака третьяго полка была отбита, но удачно помѣщенныи противъ угла вагенбурга 2 нашихъ орудія взорвали 5 зарядныхъ ящиковъ. Воспользовавшись смятеніемъ, Чернышевъ произвелъ 2-ю атаку, ворвался въ вагенбургъ и овладѣлъ имъ. Наши трофеи заключались въ 14 ор., 11 зар. ящ. (прочіе взорваны), 1000 плѣнныхъ и 800 лошадей, а потери—въ 40 чел.

Между тѣмъ, появился непріятельскій авангардъ изъ Гессена, но ген. Чернышевъ потѣснилъ его и далъ время увезти добычу, которая и была доставлена благополучно на правый берегъ Эльбы по другому пути (южнѣе Магдебурга).

## 61. ПАРТИЗАНСКІЯ ДѢЙСТВІЯ ВЪ 1812 Г.

(Черт. 58).

Коммуникаціонная линія Наполеона I, удлинявшаяся по мѣрѣ углубленія внутрь Россіи, достигла ко времени занятія имъ Москвы 1000 вер. длины. Для охраненія ея—наличныхъ силъ, имѣвшихся въ распоряженіи великаго полководца, было недостаточно. Ненависть населенія къ пришельцамъ дѣлала сообщенія французовъ еще болѣе опасными. Все это, вмѣстѣ взятое, способствовало необыкновенному развитію партизанской войны.

Первый, положившій начало ей, былъ гусарскій подполковникъ Давыдовъ, незадолго до Бородинскаго сраженія испросившій у Кутузова разрѣшенія начать партизанскія дѣйствія. Давыдову ввѣренъ былъ небольшой отрядъ, удачныя дѣйствія котораго способствовали появленію массы подобныхъ-же отрядовъ, руководимыхъ не менѣе предприимчивыми начальниками.

Пожаръ Москвы, частью уничтожившій находившіяся въ ней запасы, неправильныя фуражировки и мародерство, истощившія ближайшія къ столицѣ окрестности—заставили французскую армію, находившуюся въ ней, прибѣгнуть къ системѣ подвозовъ, позволившей развиться дѣйствіямъ партизанскихъ отрядовъ въ полномъ блескѣ. Послѣдніе окружили Москву со всѣхъ сторонъ. По южную сторону столицы находились: кн. Вадбольскій—у Можайска, Давыдовъ—между Можайскомъ и Вязьмой; Фонъ-Визинъ и Сеславинъ—на новой Калужской дорогѣ; генер. Дороховъ—у Вереи, кн. Кудашевъ—на Тульской дорогѣ; полковникъ Ефремовъ—на Рязанской дорогѣ. Кромѣ того, отрядъ Фигнера постоянно держался въ ближайшихъ окрестностяхъ Москвы—между главными силами Наполеона и его авангардомъ.

По сѣверную сторону Москвы дѣйствовали: полковн. Бенкендорфъ—у Волоколамска; маіоръ Прендель—у Рузы; маіоръ Фиглевъ—у Воскресенска; на Дмитровской, Ярославской и Владимірской дорогахъ дѣйствовали казачьи партіи. Кромѣ этихъ, правильно организованныхъ партій, появились вездѣ шайки вооруженныхъ жителей.

Базою для южныхъ отрядовъ служила Тарутинская ножица; для сѣверныхъ—Клинъ, гдѣ стоялъ отрядъ Винцегероде. Главнымъ образомъ на эти пункты партизаны сдавали свою добычу и все стѣснявшее ихъ движеніе; отсюда-же они получали инструкціи, новыя комплектованія и т. п.

Перехвативъ всѣ дороги кругомъ расположенія непріятельской арміи, производя непрерывныя набѣги, нечаянныя нападенія, тревоги, захваты транспортовъ, почты, курьеровъ и т. д., партизаны скоро совершенно прервали сообщеніе французской арміи съ ея тыломъ, изнуряя ее, причиняя ей огромныя потери и неисчислимый вредъ, заставляя удѣлять на прикрытіе транспортовъ цѣлыя дивизіи пѣхоты съ артиллеріей и кавалеріей. Съ началомъ отступленія Наполеона и движенія его по новой Калужской дорогѣ, въ обходъ лѣваго фланга Тарутинской позиціи, исполненнаго чрезвычайно искусно по своей скрытности, партизанъ Сеславинъ оказалъ отечеству незамѣнимую услугу, своевременно раскрывъ этотъ маневръ. Спрятавшись на деревѣ, еще сохранившемъ листву, въ лѣсу у с. Фоминскаго, Сеславинъ пропустилъ мимо себя войска Наполеона и самого императора съ его старою гвардіей. Захвативъ въ видѣ дока-

зательства гвардейскаго унт.-офицера въ плѣнь, Сеславинъ свое-  
временно извѣстилъ о всемъ Кутузова—и наша армія успѣла пре-  
градить французамъ у Малоярославца путь въ Калугу. Это заставило  
Наполеона отступитъ по разоренной дорогѣ на Смоленскъ и было  
косвенною причиною гибели великой арміи. Все время отступления  
французовъ партизаны шагъ за шагомъ слѣдили за ними, придер-  
живаясь прежней системы дѣйствій и съ каждымъ днемъ все болѣе  
и болѣе ослабляя ихъ силы. Блестательному исходу кампаніи 1812  
г., по всей справедливости, партизаны много способствовали своими  
искусными операциями.

## XII. Дѣйствія кавалеріи.

### 62. СОММА-СИЕРРА (29 ноября 1808 г.).

(Черт. 59).

На пути наступленія французовъ въ ноябрѣ 1808 г. къ Мадриду, испанцы заняли сильную позицію въ горномъ проходѣ Сомма-Сиерра. На самомъ перевалѣ поперекъ дороги, они расположили 16 орудій, а по бокамъ, ярусами, 13 т. пѣхоты въ укрѣпленіяхъ. 29 ноября французы безуспѣшно атаковали эту позицію 3 полками пѣхоты съ 60 ор., понеся огромныя потери. Въ это время на поле сраженія прибылъ Наполеонъ съ гвардейской кавалеріей. Видя неудачу пѣхоты, императоръ приказалъ атаковать батарею главному эскадрону польскаго гвардейскаго уланскаго полка. Единственная дорога, по которой могли атаковать уланы, была такъ узка, что принудила послѣднихъ двигаться въ колоннѣ по 4; страшный огонь заставилъ ихъ повернуть назадъ. Тогда командиръ полка, гр. Красинскій, съ остальными эскадронами кидается впередъ, воодушевляеть отступающихъ и черезъ нѣсколько мгновеній беретъ батарею; прислуга была изрублена, а испанская пѣхота обратилась въ бѣгство.

Пораженіе непріятеля было довершено остальными полками кавалеріи, вскочившей на высоты вслѣдъ за уланами. Испанцы потеряли 10 знаменъ, всю артиллерію, много убитыхъ и раненыхъ, а уронъ уланъ равнялся всего 57 чел. Побѣда была настолько рѣшительна, что Мадридъ палъ, почти безъ сопротивленія, черезъ нѣсколько дней.

Этот примѣръ показываетъ, что успѣхъ кавалерійской атаки зависитъ не отъ формы только строя, а отъ удачнаго выбора минуты для атаки, отъ ея *внезапности* для непріятеля, — такъ какъ послѣдняя есть лучшее средство для подготовки какого угодно удара.

### 63. АТАКА РОТМИСТРА БЕХТОЛЬДСГЕЙМА ВЪ СРАЖЕНІИ ПРИ КУСТОЦЦѢ <sup>12</sup>/<sub>24</sub> іюня

1866 г.

(Австро-итальянская война 1866 г.)

(Черт. 60).

Блестящій примѣръ лихой кавалерійской атаки и выручки конницею своей пѣхоты представляютъ дѣйствія ротмистра Бехтольдсгейма въ сраженіи при Кустоцѣ.

Занимавшая правый флангъ австрійскаго боеваго порядка пѣх. бригада Бенко была сбита Пизанской бригадой Итальянцевъ со своей сильной позиціи на правомъ берегу р. Тіоне, вдоль горн. хреб. М. Криколь, у д. Монгабія. За Пизанской бригадой безопасно наступала въ походномъ порядкѣ бр. Форли. Тогда 3 взвода уланъ ротмистра барона Бехтольдсгейма получили приказаніе выручить своихъ и, вслѣдствіе этого, двинулись въ атаку. Благодаря мѣстнымъ условіямъ (М. Криколь), Бехтольдсгейму удалось подойти къ итальянцамъ совершенно незамѣченнымъ на 200 шаговъ и съ этого разстоянія броситься въ карьеръ. *Внезапность есть лучшая подготовка атаки.* Уланы мигомъ прорвали Пизанскую бригаду и налетѣли на бр. Форли, въ головѣ которой ѣхали генералы Черале и До со своимъ штабомъ, а *непосредственно за ними* — 2 орудія. Неожиданное появленіе противника произвело панику. Оба генерала были ранены; орудія — захвачены; 4 головныхъ батальона бригады обращены въ бѣгство, частью въ д. Оліози, частью еще далѣе къ югу. Нѣкоторые засѣли въ придорожныхъ рвахъ и открыли по австрійцамъ беспорядочную стрѣльбу. Только послѣдній, пятый, батальонъ сохранилъ порядокъ и отбилъ атаку огнемъ. Уланы потеряли убитыми и ранеными 2 офицеровъ, 84 н. чинцовъ и 79 лошадей, — въ строю осталось только 17 человѣкъ. Но за то наступленіе итальянцевъ было задержано, цѣлая бригада приведена въ безо-

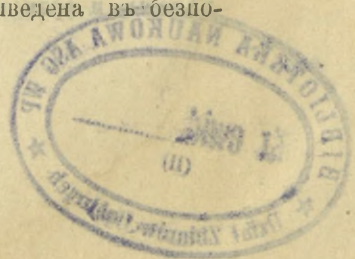

рядокъ; время было выиграно и къ австрійскому правому флангу подошли подкрѣпленія, позволившія имъ перейти, въ свою очередь, въ наступленіе.

## 64. АТАКА БРЕДОВА ПОДЪ МАРСЬ-ЛА-ТУРОМЪ (6 августа 1870 г.).

(Черт. 61).

Французск. армія маршала Базена, сосредоточенная у Меца, была отрѣзана 16 августа отъ Парижа германцами, головной корпусъ которыхъ занялъ д. Віонвиль на шоссе изъ Меца въ Марсь-ла-Туръ (кратчайшій путь въ Парижъ.) Чтобы очистить свой путь отступленія, Базенъ перешелъ въ наступленіе слѣдствіемъ котораго было сраженіе при М.-ла-Турѣ. Въ началѣ, до прибытія подкрѣпленій, бой былъ крайне неравенъ; резервы нѣмцевъ истощились, а между тѣмъ сильныя массы французовъ готовились обрушиться на ихъ лѣвое крыло. Тогда кавалерійской бригадѣ (7 кирас. и 16 уланск. полки) Бредова отдано было приказаніе атаковать противника къ востоку отъ Тронвильскаго лѣса, чтобы задержать его наступленіе. Шесть прусскихъ батарей начали подготовку этой атаки огнемъ. Бредовъ (2 полка=8 эск.), не зная что Тронвильскій лѣсъ занятъ нѣмецкою пѣхотой и считая ее за французскую, отдѣлилъ отъ себя, въ видѣ заслона, 2 эскадрона къ сторонѣ лѣса, а съ остальными 6 двинулся къ Віонвиллю въ линіи полковыхъ эскадронныхъ колоннъ. Къ сѣверу отъ Віонвиля тянулась довольно глубокая лощина, которою нѣмцы искусно воспользовались. Захвативъ повзводно на лѣво, бригада скрытно прошла дномъ лощины почти до старой римской дороги. Здѣсь, разомкнувшись на ходу на полные интервалы, бригада выстроила фронтъ направо и пошла галопомъ въ направленіи на непріят. батарею. Бредовъ появился въ 1500 ш. отъ французской пѣхоты, совершенно для нея неожиданно. Нѣмцы геройской своей атакой прорвали двѣ пѣхотныя линіи французовъ, изрубили прислугу и лошадей ихъ батарей и, проскакавъ почти 2 версты, въ свою очередь *внезапно* были атакованы во фронтъ и лѣв. флангъ и опрокинуты 2 франц. кав. дивизіями. Преслѣдуемые непр. конницей и огнемъ пѣхоты и артиллеріи, пруссаки въ страшномъ безпорядкѣ поне-



слись назадъ, а когда собрались снова, то оказалось, что бригада потеряла  $\frac{1}{2}$  своего состава. Но цѣль атаки была *достигнута*, т. к. наступленіе французовъ было приостановлено и въ этотъ день уже не возобновлялось.

*Отмѣтимъ:* выручку кавалерією въ рѣшительную минуту своихъ войскъ; искусство маневрированія Бредова; геройство, съ которымъ 6 эскадроновъ бросились на подавляющаго численностью непріятели, и успѣхъ этой атаки. Отмѣтимъ также то, что Бредовъ не позаботился ориентироваться заранѣе, почему бесполезно ослабилъ себя 2 эскадронами.

## 65. РЭЙДЪ (НАБѢГЪ) СТЮАРТА ВЪ 1862 Г.

(Черт. 62).

Въ маѣ 1862 г., во время американской войны за нераздѣльность союза, южане, подъ начальствомъ генер. Ли, занимали укрѣпленную позицію у Ричмонда, имѣя противъ себя армію сѣверянъ генер. Макъ-Клелана. Предполагая наступать, Ли приказалъ генер. Стюарту съ коннымъ отрядомъ (1200 ч. и 3 кон. ор.) „развѣдать прав. флангъ противника и потревожить его тылъ“. Передъ исполненіемъ набѣга Стюартъ счелъ необходимымъ *лично собрать нѣкоторыя свѣдѣнія о непріятелѣ*. Поэтому за три дня до выступленія онъ *самъ* осмотрѣлъ расположеніе его и переговорилъ со шпиономъ (жившемъ въ 400 с. отъ лагеря сѣверянъ). 13-го іюня, взявъ съ собою 3-хъ-дневный запасъ продовольствія, Стюартъ выступилъ; сначала, чтобы обмануть противника, онъ шелъ на западъ, но потомъ свернулъ къ сѣверу. Отрядъ сталъ бивакомъ въ лѣсу у Тейлорсвиля, пройдя всего въ этотъ день 33 версты. *Здѣсь только*, 14-го утромъ, Стюартъ объяснилъ командирамъ частей цѣль рэйда и двинулся къ Гановеру, скрываясь пересѣченною мѣстностью. Развѣзды донесли, что въ Гановерѣ 2 эск. сѣверянъ производятъ фуражировку. Стюартъ разбилъ ихъ, но не преслѣдовалъ, *чтобы не отвлекъся отъ главной цѣли*. Подходя къ Ольдъ-Черчу, южане встрѣтили непр. кав. посты и заставу, быстро отступившіе. Опасаясь засады, Стюартъ пошелъ далѣе крайне осторожно, а самое оласное мѣсто (у переправы черезъ ручей) прошелъ, имѣя головной эск. спѣшеннымъ. Вскорѣ развѣзды донесли, что у Ольдъ-

Черча, на полянѣ близъ выхода изъ лѣса, стоитъ сильная непрят. кав. часть. Не имѣя возможности развернуться, южане бросились въ карьеръ, въ колоннѣ по 4, атаковали и смяли сѣверянъ.

Не отвлекаясь отъ главной задачи, Стюартъ преслѣдовалъ противника только однимъ эск. и на небольшое разстояніе; другой эскадронъ направился къ Ольдъ-Черчу для уничтоженія видѣвшагося тамъ лагеря сѣверянъ. Главныя-же силы остались на полянѣ. У Ольдъ-Черча южане находились какъ разъ за серединою непр. расположенія; во время пути ихъ боковые отряды развѣдали мѣстность и лагерь главныхъ силъ непр., приближаясь къ нему иногда на 3 версты. Задача была окончена. Но при возвращеніи по прежнему пути можно было навѣрняка рассчитывать на встрѣчу со значительными силами обезпкоеннаго здѣсь противника. Поэтому Стюартъ избралъ путь въ Ричмондъ мимо другаго фланга сѣверянъ, гдѣ его могли не ожидать уже вслѣдствіе самой дерзости этого замысла. Стюартъ объяснилъ опять старшимъ начальникамъ свой планъ, вызвавшій восторженное одобреніе. Послѣ часоваго отдыха отрядъ былъ поднятъ съ бивака и Стюартъ, *распросивъ жителей о дорогѣ въ Ганноверъ* (чтобы ввести непріятеля въ заблужденіе), быстро двинулся къ жд. станціи Тунсталла, принимая прежнія мѣры охраненія. По всѣмъ признакамъ сѣверяне никакъ не ожидали его здѣсь. Недалеко отъ станціи южане захватили непрят. транспортъ, прикрытый 2 эск.; затѣмъ боковой развѣздъ, силою въ 2 эск., взялъ влѣво, къ р. Неменкею, гдѣ овладѣлъ пристанью Гэрликъ, раззорилъ ее и уничтожилъ находившіяся тамъ суда. Прочія силы въ это время взяли и уничтожили станцію, и испортили ж. дорогу, служившую сѣверянамъ коммуникац. линіей. Ночь 1<sup>1</sup>/<sub>10</sub> іюня сѣверяне провели въ окрестностяхъ Тунсталла, а съ разсвѣтомъ двинулись далѣе къ ю.-в. Производя на дальнѣйшемъ пути подобныя же опустошенія, Стюартъ подошелъ къ р. Чикагоmine, возстановилъ здѣсь (въ 4 ч. времени) разрушенный мостъ, по которому переправилъ свои орудія (лошади переправились вилавъ) и благополучно пришелъ ночью 1<sup>15</sup>/<sub>10</sub> іюня въ Ричмондъ, потерявъ только 1 чел., но привѣдя 150 плѣнныхъ, 300 лошадей и муловъ, уничтоживъ на нѣсколько милліоновъ рублей непр. имущества и произведя на сѣверянъ глубокое моральное впечатлѣніе. Съ этихъ поръ М.-Клеванъ сталъ бояться за свои сообщенія и обратилъ главное вниманіе на ихъ обезпеченіе. Непріятельская конница

только через 2 ч. послѣ переправы Стюарта черезъ Чикагоминеподошла къ этой рѣкѣ.

Замѣчательна необыкновенная смѣлость набѣга, соединенная съ крайней осмотрительностью (см. выше).

Отмѣтимъ: 1) внезапность рэйда, вслѣдствіе мѣръ, принятыхъ для сохраненія его въ тайнѣ, и 2) необыкновенную быстроту его: въ 40 часовъ сдѣлано 100 верстѣ, причемъ на отдыхъ употреблено лишь 3 часа.

Кромѣ того, см. примѣры 27, 45, 49, 50, 52, 57 и др

75791

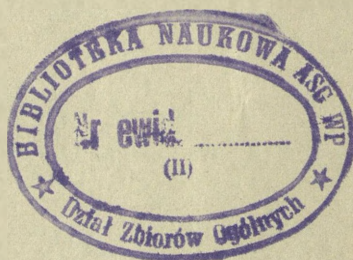

Biblioteka Główna  
Akademii Obrony Narodowej

58524



20-075791-001-0