

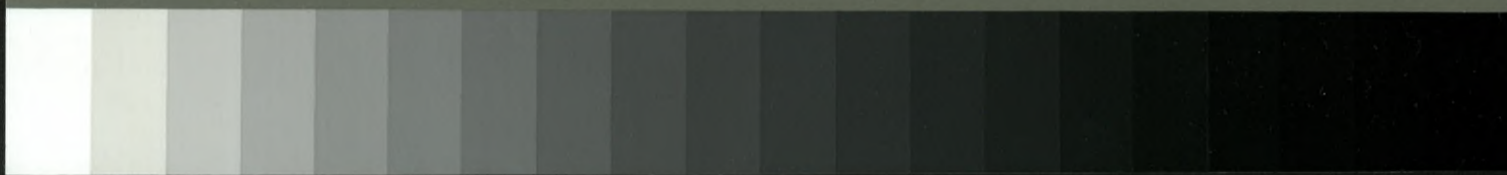

Grey Scale #13



A 1 2 3 4 5 6 M 8 9 10 11 12 13 14 15 B 17 18 19



AKADEMIA OBRONY NARODOWEJ

WYDZIAŁ WOJSK LĄDOWYCH
KATEDRA DOWODZENIA I ŁĄCZNOŚCI

JAWNE

Do użytku wewnętrznego

Egz. Nr 1



Mjr dypl. Jerzy MARTYNA

ZASADY OPRACOWYWANIA DOKUMENTÓW DOWODZENIA

Opracowanie metodyczne
zajęć praktycznych



56533

WARSZAWA

1995



1950/11/11 11:11

Opis załącznika

1. Mapa nr 181/WW, skala 1:50 000 na 6 ark.
Plan obrony 1 BZ



AKADEMIA OBRONY NARODOWEJ

WYDZIAŁ WOJSK LĄDOWYCH
KATEDRA DOWODZENIA I ŁĄCZNOŚCI

ZATWIERDZAM
KIEROWNIK
KATEDRY DOWODZENIA I ŁĄCZNOŚCI

plk dr hab. Sylwester PIOTROWSKI



JAWNE

Do użytku wewnętrznego

Egz. ... 1

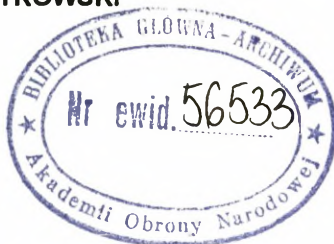

Dla nauczycieli akademickich

Archiwum
Przebrakowano na
"JAWNE" 8.04.2003r.
mjr SOBÓV

mjr dypl. Jerzy MARTYNA

ZASADY OPRACOWYWANIA DOKUMENTÓW DOWODZENIA

Opracowanie metodyczne zajęć praktycznych

OPRACOWANIE METODYCZNE

zajęcia praktycznego z dowodzenia

I TEMAT: Zasady opracowywania graficznych dokumentów dowodzenia.

II CEL: 1. Zapoznać studentów /słuchaczy/ z zasadami opracowywania graficznych dokumentów dowodzenia.
2. Nauczyć praktycznego wykonywania dokumentu graficznego.

III CZAS: 4 godziny lekcyjne /4 x 45 minut/.

IV ZAGADNIENIA SZKOLENIOWE:

1. Zasady opracowywania graficznych dokumentów dowodzenia..... - 80'
2. Praktyczne wykonanie dokumentu graficznego.....-85'

V FORMA: Zajęcia praktyczne.

VI WSKAZÓWKI ORGANIZACYJNO-METODYCZNE:

Na kilka dni przed zajęciami studenci /słuchacze/ pobierają materiały pomocnicze oraz mapy.

Podczas instruktażu, 2-3 dni przed zajęciami, nauczyciel akademicki poleca studentom /słuchaczom/:

- a/ skleić mapy, zapoznać się z terenem;
- b/ przestudiować materiały pomocnicze oraz literaturę tematu, w tym obowiązkowo: Regulamin sztabów /tymczasowy/, s. 110-119, nr bibl. 021111; Instrukcję pracy na mapie, nr bibl. Pf. 1743; Regulamin działań taktycznych wojsk lądowych cz. I /związek taktyczny, oddział/, nr bibl. 4462/R; Przykłady pisemnych i graficznych dokumentów bojowych brygady /pułku/, nr bibl. S/2359;
- c/ przygotować: kredki, linijki dowódcze, przybory do pisania oraz rzutnik światła dziennego, ekran i zestaw kredy kolorowej.

Zajęcia praktyczne prowadzić w następujący sposób:

- a/ każde zagadnienie rozpoczynać od pytania sprawdzającego znajomość przez studentów /słuchaczy/ zaleconej literatury, przy czym w wypadku niewłaściwej lub niepełnej odpowiedzi, nauczyciel akademicki przedstawia odpowiednią treść;
- b/ w zagadnieniu pierwszym nauczyciel akademicki, przy wykorzystaniu pomocy dydaktycznych, prezentuje zasady opracowywania dokumentów graficznych.

VII PRZEBIEG ZAJĘCIA GRUPOWEGO:

A. Część wstępna - 10'

Nauczyciel akademicki, po dokonaniu czynności organizacyjnych /podanie tematu, celu zajęć oraz zagadnień szkoleniowych/, sprawdza wykonanie nakazanych podczas instruktażu poleceń. Następnie wyjaśnia, że zajęcia to stanowi podstawę w zakresie umiejętności opracowywania graficznych dokumentów dowodzenia.

Ustalenia organizacyjne dokonane w tym zajęciu stanowiąc będą podstawę do

opracowywania powyższych dokumentów w trakcie realizacji procesu dydaktycznego.

Z tematu zajęcia wynikają następujące problemy:

1. Jakie dokumenty nazywamy dokumentami dowodzenia?
2. Jak dzielimy dokumenty dowodzenia?
3. Co powinien zawierać każdy dokument dowodzenia /graficzny/?
4. Jakich zasad należy przestrzegać przy opracowywaniu dokumentów graficznych?

Proponuje się następujące odpowiedzi dotyczące problemu 1 i 2 /inaczej niż określa to Regulamin sztabów (tymczasowy)/ a mianowicie:

- ad.1/ - **wszystkie dokumenty dotyczące przygotowania i prowadzenia działań operacyjnych i taktycznych nazywamy dokumentami dowodzenia;**

- ad.2/ - **w zależności od treści i przeznaczenia dzielą się na:**
 - dokumenty planistyczno - organizacyjne;
 - dokumenty sprawozdawczo - informacyjne;
 - dokumenty pomocnicze.

B. Część główna - 165'

1. Zasady opracowywania graficznych dokumentów dowodzenia - 80'

Na wstępie nauczyciel akademicki powinien wyegzekwować od studentów /słuchaczy/ znajomość dwóch pierwszych problemów przedstawionych na początku zajęć.

Następnie prowadzący zajęcia wyjaśnia studentom /słuchaczom/, iż dokumenty dowodzenia wykonuje się w ściśle określonej liczbie przez szefa sztabu związku taktycznego /oddziału/ oraz że dokumenty te powinny być opracowywane z wysoką kulturą sztabową, czytelnie, bez skreśleń i poprawek.

Po omówieniu powyższej problematyki prowadzący zajęcia wykorzystując foliogramy oraz materiały pomocnicze, omawia treści przerabianego zagadnienia w następującej kolejności:

- co każdy dokument dowodzenia powinien zawierać ze szczególnym uwzględnieniem dokumentów graficznych /foliogram nr ... /;
- jakich zasad należy przestrzegać przy opracowywaniu graficznych dokumentów dowodzenia /foliogramy nr ... - .../;

Po wyczerpaniu treści zawartych w foliogramach nauczyciel akademicki podkreśla, że zasady opracowywania dokumentów dowodzenia na różnych szczeblach są jednakowe i nie może być dowolności w ich interpretacji.

2. Praktyczne wykonanie dokumentu graficznego..... - 85'

a/ Wprowadzenie teoretyczne do zagadnienia.

W tej części zajęcia nauczyciel akademicki wyjaśnia studentom /słuchaczom/, że na podstawie przerobionego pierwszego zagadnienia, gdzie zaznajomili się /przypomnieli/ z zasadami opracowywania dokumentów graficznych przystąpią obecnie do praktycznego wykonania dokumentu graficznego w postaci "PLANU OBRONY" brygady.

b/ Praktyczne wykonanie dokumentu graficznego. Nauczyciel akademicki wyjaśnia studentom /słuchaczom/, że decyzję dowódcy przedstawia się graficznie na mapie wraz z

częścią opisową /legandą/. Całość stanowi jeden z podstawowych dokumentów planu działań jakim jest plan /obrony, natarcia, przemieszczenia/.

Dokumentem graficznym opracowywanym w trakcie zajęcia będzie "PLAN OBRONY" który powinien zawierać następujące dane:

- o przeciwniku:

- rejon rozwinięcia środków napadu broni masowego rażenia i broni precyzyjnej;
- ugrupowanie sił i środków będących w bezpośredniej styczności;
- położenie, skład i kierunki przesunięcia odwodów, przewidywane rubieże rozwinięcia, kierunki natarcia i zadania;
- przewidywany kierunek i rubież wprowadzenia do walki drugiego rzutu /odvodu/;
- rejon rozwinięcia jego artylerii, środków OPL, środków walki radioelektronicznej, stanowisk dowodzenia i innych elementów ugrupowania;
- przewidywane rejon wysadzania desantów powietrznych;

- o wojskach własnych:

- położenie podległych oddziałów /pododdziałów/ do czasu powzięcia przez dowódcę decyzji;
- pas /rejon/ obrony;
- sposób użycia przez przełożonego lotnictwa, rejon stanowisk startowych i ogniowych /rejon zastrzeżone/ artylerii i środków obrony przeciwlotniczej działających na korzyść związku taktycznego /oddziału/;
- struktura obrony, w tym pas przesłaniania /jeżeli się tworzy/, przebieg pozycji przedniej /jeżeli się ją tworzy/, przebieg przedniego skraju i pozycji /rejonów obrony/;
- zadanie bojowe oddziałów /pododdziałów/ pierwszego rzutu;
- linie rozgraniczenia między oddziałami /pododdziałami/ pierwszego rzutu;
- zadania oddziałów /pododdziałów/ drugiego rzutu i odwodu ogólnowojskowego, główne i zapasowe rejon obrony /ześrodkowania/, kierunki i rubieże rozwinięcia do kontrataku, zadania w zakresie walki z desantami i grupami dywersyjno - rozpoznawczymi przeciwnika;
- rubieże ogniowe oddziałów /pododdziałów/ czołgów do odpierania ataków czołgów przeciwnika;
- rejon tymczasowych, głównych i zapasowych stanowisk ogniowych artylerii i jej zadania;
- rejon stanowisk startowych /ogniowych/ środków obrony przeciwlotniczej i ich zadania;
- rejon rozmieszczenia /główne i zapasowe/, rubieże ogniowe i drogi marszu do tych rubieży odwodu przeciwpancerne;
- rejon rozmieszczenia /główne i zapasowe/ oddziału zaporowego i rubieże minowania;
- rejon rozmieszczenia jednostek logistycznych /główne i zapasowe/;
- miejsca rozmieszczenia stanowisk dowodzenia;

- o sąsiadach:

- położenie, zadania, rejon obrony, stanowiska dowodzenia oraz linie rozgraniczenia z nimi;
- kierunki i rubieże rozwinięcia do kontrataków drugich rzutów /odwodów/ oraz rubieże ogniowe odwodu przeciwpancerne, oddziałów /pododdziałów/ czołgów i rubieże minowania oddziału zaporowego /powyższe dane rysowuje się w wypadku kiedy działania te mają bezpośredni wpływ na realizację naszego zadania/;
- rejon rozmieszczenia stanowisk dowodzenia.

Na mapie z planem obrony przedstawia się również główne zagadnienia współdziałania i zabezpieczenia bojowego /działań/.

Następnie nauczyciel akademicki na podstawie załącznika nr 1 podaje informacje, które studenci /słuchacze/ nanoszą na mapę, przeznaczając odpowiednią ilość czasu w zależności od informacji.

Prowadzący zajęcia po podaniu określonej grupy informacji /ilość zależy od rozplanowania czasu / nakazuje dokończenie dokumentu w czasie nauki własnej na podstawie posiadanego materiału dydaktycznego do zajęcia praktycznego.

C. Część końcowa..... - 5'

Nauczyciel akademicki określa stopień osiągnięcia celu zajęcia, przygotowania studentów /słuchaczy/ i ich pracę w czasie zajęcia. Określa termin przedstawienia do oceny "PLAN OBRONY 1 BZ" /część graficzną/. Podkreśla najistotniejsze problemy poruszane w trakcie zajęcia. Na koniec daje wytyczne dotyczące przygotowania się do następnych zajęć praktycznych na temat opracowywania pisemnych dokumentów dowodzenia.

OPRACOWAŁ

mjr dypl. Jerzy MARTYNA

SPRAWDZIŁ

ptk dr Wiesław KULMA

OPRACOWANIE METODYCZNE

zajęcia praktycznego z dowodzenia

I TEMAT: Zasady opracowywania pisemnych dokumentów dowodzenia.

II CEL: 1. Zapoznać studentów /słuchaczy/ z zasadami opracowywania pisemnych dokumentów dowodzenia.
2. Nauczyć praktycznego wykonywania dokumentu pisemnego sposobem tradycyjnym oraz przy wykorzystaniu techniki mikrokomputerowej.

III CZAS: Dla studentów I semestru - 2 godziny lekcyjne /2 x 45 minut/
Dla słuchaczy kursów przeddyplomowych - 4 godziny lekcyjne /4 x 45 minut/.

IV ZAGADNIENIA SZKOLENIOWE:

1. Zasady opracowywania pisemnych dokumentów dowodzenia..... - 20'
2. Praktyczne wykonanie dokumentu pisemnego:
 - a/ sposobem tradycyjnym - 55'
 - b/ przy wykorzystaniu techniki mikrokomputerowej /tylko słuchacze kursów przeddyplomowych/ - 90'

V FORMA: Zajęcia praktyczne

VI WSKAZÓWKI ORGANIZACYJNO-METODYCZNE:

Podczas instruktażu, 2-3 dni przed zajęciami, nauczyciel akademicki poleca studentom /słuchaczom/:

a/ przestudiować literaturę tematu /w tym obowiązkową/: Regulamin sztabów /tymczasowy/, s. 110-119, nr bibl. 021111; Instrukcję pracy na mapie, nr bibl. Pf. 1743; Regulamin działań taktycznych wojsk lądowych cz. I /związek taktyczny, oddział/, nr bibl. 4462/R; Przykłady pisemnych i graficznych dokumentów bojowych brygady /pułku/, nr bibl. S/2359; Metody i style /techniki/ dowodzenia, nr bibl. S/2134; Nowe formy rozkazodawstwa na szczeblu operacyjnym i taktycznym, cz. II, nr bibl. S/2477;

b/ przygotować się do opracowywania w czasie zajęć pisemnego dokumentu sposobem tradycyjnym /dla słuchaczy również przy wykorzystaniu techniki mikrokomputerowej stosując edytor tekstu TAG/;

c/ posiadać opracowany w całości /należy przewidzieć możliwość częściowego opracowania, jednak w takim zakresie aby mógł służyć do zajęć dotyczących pisemnych dokumentów/ "PLAN OBRONY 1 BZ".

Zajęcia praktyczne prowadzić w sposób przedstawiony w opracowaniu metodycznym dotyczącym zasad opracowywania graficznych dokumentów bojowych.

Zajęcia dla słuchaczy kursów przeddyplomowych prowadzić na sali komputerowej.

VII PRZEBIEG ZAJĘCIA GRUPWEGO:

A. Część wstępna - 10'

Nauczyciel akademicki, po dokonaniu czynności organizacyjnych /podanie tematu, celu zajęć oraz zagadnień szkoleniowych/, sprawdza wykonanie nakazanych podczas instruktażu poleceń. Następnie wyjaśnia, że zajęcie to stanowi podstawę w zakresie umiejętności opracowywania pisemnych dokumentów dowodzenia. Ustalenia organizacyjne dokonane w tym zajęciu stanowić będą podstawę do opracowywania powyższych

dokumentów w trakcie realizacji procesu dydaktycznego.

Z tematu zajęcia wynikają następujące problemy:

1. Jak dzielimy dokumenty pisemne w zależności od treści i przeznaczenia?
2. Co powinien zawierać każdy dokument pisemny?
3. Jakich zasad należy przestrzegać przy opracowywaniu dokumentów pisemnych?

B. Część główna:

- dla studentów I semestru - 75'
- dla słuchaczy kursów przeddyplomowych - 165'

1. Zasady opracowywania pisemnych dokumentów dowodzenia - 20'

Na wstępie nauczyciel akademicki powinien wyegzekwować od studentów /słuchaczy/-znajomość dwóch pierwszych problemów przedstawionych na początku zajęć.

Następnie prowadzący zajęcia wyjaśnia studentom /słuchaczom/, iż dokumenty pismne wykonuje się w ściśle określonej liczbie przez szefa sztabu związku taktycznego /oddziału/ czytelnie, bez skreśleń i poprawek. Dokumenty te mogą być opracowywane zarówno w tradycyjny sposób, jak również przy wykorzystaniu techniki mikrokomputerowej. Wydaje się, że ten drugi sposób będzie współcześnie głównym sposobem opracowywania pisemnych dokumentów dowodzenia.

Po wyjaśnieniu powyższej problematyki prowadzący zajęcia, wykorzystując foliogramy oraz materiały pomocnicze, omawia treść przerabianego zagadnienia w następującej kolejności:

- co każdy dokument pisemny powinien zawierać /foliogram nr .../;
- jakich zasad należy przestrzegać przy opracowywaniu pisemnych dokumentów /foliogram nr .../.

Po wyczerpaniu treści zawartych w foliogramach nauczyciel akademicki podkreśla, że zasady opracowywania pisemnych dokumentów na wszystkich szczeblach są jednakowe.

2. Praktyczne wykonanie dokumentu pisemnego:

a/ sposobem tradycyjnym - 55'

Prowadzący zajęcia wyjaśnia studentom /słuchaczom/, że na podstawie opracowanego na poprzednich zajęciach dokumentu graficznego, w tej części zajęcia zostanie napisany rozkaz bojowy przeznaczony dla jednego wykonawcy.

Na podstawie załącznika nr 3 oraz opracowanej mapy, prowadzący zajęcia nakazuje kolejno wyznaczanym studentom /słuchaczom/ przedstawiać propozycję poszczególnych treści /punktów/ opracowywanego dokumentu. Każdorazowo dokonuje ujednoczenia treści przedstawianych przez studentów /słuchaczy/, po czym poleca ich zapisanie.

b/ przy wykorzystaniu techniki mikrokomputerowej /tylko słuchacze kursów przeddyplomowych/ - 90'

Na podstawie opracowanego rozkazu bojowego przeznaczonego dla jednego wykonawcy sposobem tradycyjnym słuchacze przystępują do wykonania powyższego dokumentu wykorzystując edytor TAG.

Na zakończenie zajęć prowadzący poleca dokończenie w czasie nauki własnej dokumentu pisemnego zarówno opracowanego tradycyjnym sposobem jak również przy wykorzystaniu techniki komputerowej.

C. Część końcowa..... - 5'

Nauczyciel akademicki określa stopień osiągnięcia celu zajęcia, przygotowania studentów /słuchaczy/ i ich pracę w czasie zajęcia. Określa termin przedstawienia do oceny opracowany dokument /w dwóch wersjach/. Podkreśla najistotniejsze problemy poruszane w trakcie zajęć.

OPRACOWAŁ

mjr dypl. Jerzy MARTYNA

SPRAWDZIŁ

płk dr Wiesław KULMA

Załączniki:

1. Zbiór materiałów dydaktycznych do zajęcia praktycznego - "Zasady opracowywania dokumentów dowodzenia.
2. Mapa 1:50000 - "PLAN OBRONY 1 BZ".

Wydrukowano w 12 egz.

Egz. nr 1-12 Bibl.Gł.DZN

Wyk.mjr MARTYNA

Druk AON nr 179/WW

AKADEMIA OBRONY NARODOWEJ

WYDZIAŁ WOJSK LĄDOWYCH
KATEDRA DOWODZENIA I ŁĄCZNOŚCI

Do użytku wewnętrznego

Egz. ...

Dla nauczycieli akademickich

i studentów /słuchaczy/

ZBIÓR MATERIAŁÓW DYDAKTYCZNYCH DO ZAJĘCIA PRAKTYCZNEGO

Zasady opracowywania dokumentów dowodzenia

"**POŁUDNIOWI**" prowadząc natarcie w kierunku ŻELECHÓW, LATOWICZ /6655/, CEGŁÓW /8050/ rozbili część sił "**PÓŁNOCNYCH**" i o 8.00 5.05 czołowe pododdziały walczą na rubieży: /wyt./ pkt 158,7 /4648c/, pkt 184,0 /4751/, /wyt./ pkt 171,4 /4855/, pkt 190,7 /4759/, WÓLKA CIECHOWSKA /4863b/, LISIKIERZ /4967/.

W wyniku braku możliwości potęgowania uderzenia, natarcie jego słabnie i prawdopodobnie w godzinach wieczornych przejdzie do działań obronnych, mających na celu odtworzenie odwodów, przegrupowanie sił oraz stworzenie dogodnych warunków do kontynuowania działań zaczepnych w godzinach rannych 6.05 w kierunku: OZIEMKÓWKA /5453/, CEGŁÓW /7950/.

Rozpoznanie lotnicze stwierdziło podciąganie z głębi prawdopodobnie odwodu 2 KZ w sile około dwóch związków taktycznych.

"**PÓŁNOCNI**" prowadząc działania obronno-opóźniające o 8.00 5.05 walczą na rubieży: 1km płd.-wsch. pkt 143,8 /4646/, Kol. ŁĄKI /4852c/, GLINKI /4957c/, pkt 185,8 /4862a/, LEOSIN /5063/, /wyt./ Kol. LISIKIERZ /5067/.

1 BZ - pierwszy rzut dywizji wykonywał marsz do rejonu ześrodkowania JAGODNE /8667d/, PIOTROWINA /8763cd/, sp. prod. AUGUSTÓWKA /8758/, /wyt./ WITY /8955b/, /wyt./ WĄSY /9156/, /wyt./ ŻARNÓWKA /9360a/, /wyt./ GRĘBKÓW /9362a/, /wyt./ PODSUSZE /9465c/, /wyt./ POLKÓW POBRATYMY /9567/ i o 6.00 5.05 jej pododdziały zajęły nakazane rejon, przystępując do odtworzenia zdolności bojowej.

Położenie pododdziałów **1 BZ** jest następujące:

- **1 bpsz** - znajduje się w rejonie: sp. prod. AUGUSTÓWKA, /wyt./ WITY, /wyt./ WĄSY, pkt 179,0 /9159b/, /wyt./ TRZEBUCZA /8960/, pkt 161,3 /8959/. Batalion zakończył odtwarzanie zdolności bojowej. Stan: ludzie i sprzęt - 98%. SDO - MILEW /8958/;

- **2 bpsz** - znajduje się w rejonie: /wyt./ pkt 142,9 /8667/, wzdłuż wsch. brzegu rzeki KOSTRZYŃ, /wyt./ GAŁKI /8868/ i jest w trakcie odtwarzania zdolności bojowej. Stan: ludzie i sprzęt - 90%. SDO - poza ramką mapy;

- **1 bz** - znajduje się w rejonie: pkt 151,1 /9163/, STAWISKA /9161/, /wyt./ ŻARNÓWKA, /wyt./ GRĘBKÓW, 500m zach. pkt 143,3 /9264/. Batalion zakończył odtwarzanie zdolności bojowej. Stan: ludzie i sprzęt - 92%. SDO - pkt 156,9 /9261/;

- **2 bz** - znajduje się w rejonie: pkt 162,8 /8664/, /wyt./ pkt 164,2 /8761/, SINOŁĘKA /8861/, 300m płd. TRZCIANKA STARA /8963/, /wyt./ SŁUCHOCIN /8866a/. Batalion zakończył odtwarzanie zdolności bojowej. Stan: ludzie i sprzęt - 94%. SDO - zach. skraj TRZCIANKI NOWEJ /8864c/;

- **1 bcz** - znajduje się w rejonie: /wyt./ pkt 137,6 /9268/, pkt 150,3 /9367/, /wyt./ przepust na drodze /9466b/, /wyt./ POLKÓW POBRATYNY i jest w trakcie odtwarzania zdolności bojowej. Stan: ludzie i sprzęt - 85%. SDO - poza ramką mapy.

- **SD 1 BZ** - TRZCIANKA STARA /8963a/.

Rozmieszczenie pozostałych pododdziałów brygady w rejonie ześrodkowania według decyzji studenta /słuchacza/. Stan pozostałych sił i środków w pododdziałach wynosi: 95% w stanie osobowym; 97% w sprzęcie.

II

Z rozkazu bojowego dowódcy 17 DZ przeznaczonego dla jednego wykonawcy oraz zarządzeń dowódcy 1 BZ wiadomo:

W pasie obrony dywizji możliwe jest przejście do natarcia około dwóch związków taktycznych, które siłami głównymi mogą wykonać uderzenie w kierunku: BOROWE /5753/, MIŃSK MAZOWIECKI w godzinach rannych 6 05

Na rejon obrony brygady prawdopodobnie wykona uderzenie 7 DZ mając w pierwszym rzucie dwie BZ.

17 DZ przechodzi do obrony pasa: na prawo - poza ramką mapy; na lewo - /wyt./IWOWA /6158/, OGRODNA /8160/.

Celem obrony 17 DZ jest załamanie natarcia zgrupowań przeciwnika wykonujących uderzenie w jego pasie i stworzenie warunków przejścia do natarcia wspólnie z 19 DZ.

Dowódca 17 DZ zamierza:

- natarcie przeciwnika załamać na rubieży: 3 km wsch. WILGA /poza ramką mapy/, WOLA RĘBKOWSKA /5239/, PARYSÓW /6046/, CHYŻYNY /6550/, /wyt./ LATOWICZ /6655/, pkt 140,7 /6858/ i nie dopuścić do przerwania się jego sił głównych w kierunku: MIASTKÓW KOŚCIELNY /5056/, MIŃSK MAZOWIECKI;

- ogniem artylerii zwalczać baterie artylerii i moździerzy, wzbraniać podejścia i rozwinięcia brygad na kierunkach oraz zwalczać atakujące pododdziały czołgów i piechoty;

- obronę przeciwlotniczą pasa obrony dywizji prowadzić siłami i środkami 17 prplot we współdziałaniu z środkami przełożonego i systemami sąsiadów;

- główny wysiłek obrony przeciwlotniczej skupić na osłonie oddziałów pierwszego rzutu na kierunku głównego wysiłku obrony dywizji;

- wydzielonymi siłami być w gotowości do udziału w zwalczaniu desantów, grup dywersyjnych przeciwnika oraz prowadzenia akcji ratunkowych;

- w wypadku włamania się przeciwnika w pas obrony dywizji siłami brygady pancерnej wykonać kontratak w kierunku: KUFLEW /7356/, CHYŻYNY /6550/ z rubieży: zach skraj PODCIERNIE /7454c/, WĘŻYCZYN /7256d/ rozbić przeciwnika w rejonie włamania i odtworzyć poprzednie położenie.

Główny wysiłek obrony dywizja zamierza skupić w rejonie: TRANSBÓR /6547/, DĄBRÓWKA /6856/, ZGLECHÓW /7445/.

Ugrupowanie dywizji w dwa rzuty:

- pierwszy rzut - 7 i 1 BZ;
- drugi rzut - 3 BPanc.

1 BZ z 1/17 pa, bpzmot z 3 BPanc, z plmo ma bronić rejonu: ŻABIENIEC /5844/, pkt 140,7 /6858/, CEGŁÓW /7950/;

przedni skraj rozbudować na rubieży: CHOJNY /5945/, KOZŁÓW /6247/, TRANSBÓR /6548/, CHYŻYNY /6550/, 500m ptn. WYMYŚLE /6654/, DĄBRÓWKA /6856/, /wył./ pkt 140,7 /6858/;

siłami bpzmot z 3 BPanc zorganizować pozycję przednią na rubieży: STAROWOLA /6048/, GOZD /6051/, LALINKI /6055/ i po wykonaniu zadania przejść w podporządkowanie dowódcy 3 BPanc;

wspiera 1/2 BA.

Na prawo - 1 bz 7 BZ przechodzi do obrony rejonu: baza transportowa w WOLI RĘBKOWSKIEJ /5239c/, pkt 141,4 /5643/, /wył./ pkt 145,3 /5639/ z zadaniem niedopuszczenia przeciwnika do przerwania się w kierunku: pkt 147,9 /5544d/, PUZNÓWKA /6039/, LUBICE /6535/.

SD - PILAWA /5936b/.

Linia rozgraniczenia: pkt 138,1 /5446/, ŻABIENIEC /5744/, /wył./ pkt 169,7 /6042/, /wył./ WOLA STAROGRODZKA /6442c/, SIENNICA /7441b/.

Na lewo - 1 bpzmot 5 BZ przechodzi do obrony rejonu: BORKI /6660a/, /wył./ stawy rybne /6364c/, ŁOMNICA /6763/.

SD - BRODKI /7064/.

Linia rozgraniczenia: /wył./ IWOWE /6158/, /wył./ OLEKSIAŃKA /6458/, ŁUKÓWIEC /6958/, /wył./ pkt 157,0 /7660/, OGRODŃA /8160a/.

Wojska raketowe i artyleria:

- 2 prt jest w gotowości do uderzeń raketowych na WSD 2 KZ, SD 7 DZ i brplot na stanowisku ogniowym.

- Rejon rozmieszczenia: /wył./ MALISZEW /7935/, GRZEBOWILK /7637/, OLEKSIN /7435/

- 2 BA /bez dwóch da/ z 2/1 pa jest w gotowości do obezwładnienia wykrytych baterii artylerii, SD brygad i wykonania narzutowych pól minowych na drogach podejścia:

- KOBRA-1 - skrzyżowanie dróg OZIEMKÓWKA /5451/;

- KOBRA-2 - skrzyżowanie dróg WILCHTA /5748/;

- ANAKONDA-1 - skrzyżowanie dróg Str.BRZUZA /5755/;

- ANAKONDA-2 - skrzyżowanie dróg BOROWIE /5852/;

oraz wykonania narzutowych pól minowych przed nacierającymi wojskami przeciwnika:

- przed pozycją przednią: PLATAN-1,2,3;

- przed pierwszą pozycją: PLATAN-4,5,6; /rejon wykonania tych pól według decyzji studentów (słuchaczy)/.

- Jednocześnie w gotowości do poszerzenia odcinków ognia zaporowego jednym dywizjonem:

- BUK - lewy skraj: pkt 144,5 /6052/;

- prawy skraj: pkt 146,9 /6051/;

- DĄB - lewy skraj: pkt 153,9 /6055/;

- prawy skraj: skraj lasu /6054a/;

oraz wykonania ogni zaporowych:

- AKACJA - lewy skraj: skrzyżowanie dróg pld.STAROWOLA /6049d/;

- prawy skraj: skrzyżowanie dróg /6048d/;

- CEDR - lewy skraj: zach. KOZŁÓW /6247b/;

- prawy skraj: zakole strumienia /6146a/.

- Rejon rozmieszczenia: /wyt./ pkt 149,6 /5939/, /wyt./ WYGODA /5941/, /wyt./ PSZONKA /6244/, /wyt./ STODZEW /6445/, pkt 161,1 /6441/, NIESADNA /6239/

- OPpanc - 17 pappanc - jest w gotowości do wsparcia obrony przeciwpancernej brygady z rubieży:

- nr 1 - pkt 151,0 /6339/, płd. STAROGRÓD /6642/;
- nr 2 - 1 km wsch. PIASECZNO /7452/, skrzyżowanie dróg /7156d/;
- nr 3 - płn. las WOLA ŻAKOWSKA /7245/, płn. POSIADAŁY /7548d/.

- Rejon rozmieszczenia: BARCZAÇA /8044/, POGÓRZ /7641/, MARIANKA /8039/

Lotnictwo:

- Lotnictwo myśliwskie /OP/ wzmacnia osłonę 17 DZ z położenia dyżurowania na lotniskach WĘGRÓW, ŁOCHÓW oraz okresowo w strefach dyżurowania: - nr 1 - środek strefy GRODZISK /0066/.

Wojska obrony przeciwlotniczej:

- 17 prplot /OSA/ wzmacnia osłonę 1 BZ z rejonu stanowisk startowych: wzg. 170,2 /7353/, wzg. 162,4 /6947/, wzg. 160,2 /6242/, wzg. 168,0 /7742/;

- RSWP - 171 rozwinięte w rejonie: wzg. 169,3 /7150/;

- na lewo system OPL 7 BZ, najbliższe stanowisko ogniowe 7 dąplot wzg. 151,1 /5641/;

- na prawo system OPL 5 BZ, najbliższe stanowisko ogniowe 5 dąplot wzg. 152,5 /6760/.

Wojska inżynieryjne:

- ksap 1 psap - podczas przygotowania obrony założy 1,8 km przeciwpancernych pól minowych przed przednim skrajem obrony w miejscach wskazanych przez dowódcę brygady;

- OZap 17 DZ jest w gotowości do minowania manewrowego na rubieżach:

- nr 4 - 300m płn WOLA STANISŁAWOWSKA /7353b/, 200m wsch. skraj WOLA STANISŁAWOWSKA /7354d/;

- nr 5 - przerwa w zabudowaniach w PODCIERNIE /7455a/, zach. skraj zagajnika /7455d/;

- nr 7 - pojedyncze zabudowania /7755c/, polna droga /7755d/;

- ksap 17 bsap - urządzi i utrzyma dwa węzły zapór inżynieryjnych w rejonach:

- nr 1 - most na ŚWIDRZE /6755bd/;

- nr 2 - skrzyżowanie dróg /7555c/.

- OZR 17 DZ utrzymuje drogę rokadową MIŃSK MAZOWIECKI, CEGŁÓW /8050/, MROZY, OGRODNA /8160/.

Wojska obrony przeciwchemicznej:

- 17 kopchem rozmieszczona w rejonie Kol. JERUZAL /7358/ wykonuje następujące

przedsięwzięcia:

- prowadzi rozpoznanie skażeń do rubieży: ŻABIENIEC /4457/, PARYSÓW /6147/, DĘBE WIELKIE /6452/, STRACHOMIN /6659/;
- pozostaje w gotowości do likwidacji skażeń na PZS rozwiniętym w rejonie Kol. KAMIONKA /7152/;

- plmo rozmieszczony w rejonie wsch. PTAKI /6845/ jest w gotowości do rażenia przeciwnika zgodnie z decyzją dowódcy brygady.

Dodatkowo dowódcy wiadomo:

Rejony rozmieszczenia jednostek i urzędzeń logistycznych 17 DZ:

- 17 bzaop jako DPZ w rejonie: OSSÓWNO /9953/, WIERZBNO /9758/, WYCZÓŁKI /0061/, PNIEWNIK /1256/, czynny od 20.00 5.05;

- 17 brem jako PZUS w rejonie GREBKÓW /9361/, czynny od 6.00 6.05;

- 17 bmed jako DPO w rejonie KAŁUSZYN /8755d/, czynny od 6.00 6.05;

- dywizyjna droga dowozu i ewakuacji nr 1 /DDDiE/: WIERZBNO /9758/, WĄSY /9156/, KAŁUSZYN /8655/, MROZY /8156/;

- rokadowa dywizyjna droga dowozu i ewakuacji /RDDDiE/ nr 1: MIŃSK MAZOWIECKI /8340/, WIKTOROWO /8142/, Kol. CEGŁÓW /8050/, MROZY /8255/, GRODZISK /8158/;

- zaopatrzenie niezbędne do odtworzenia brygadowych zapasów taktycznych /ruchomych/ pobrać własnym transportem:

- amunicję ze składu stacjonarnego: POLKÓW SAGAŁY /9663/ od 18.00 5.05;

- paliwa płynne ze stacji wyładowania /SW/ KOSZEWNICA /8267/, czynnej od 20.00 5.05;

- pozostałe środki materiałowe z DPZ;

- do 2.00 6.05 transportem 17 bzaop w rejon stanowisk ogniowych, artylerii zostanie dostarczona amunicja jako zapas doraźny 0,5 jo amunicji artyleryjskiej do ognia pośredniego i 0,3 jo amunicji moździerzowej, punkt spotkania skrzyżowanie dróg PIASKI /7749bd/;

- rannych i chorych ewakuować: w pierwszej kolejności do szpitala stacjonarnego społecznej służby zdrowia w WĘGROWIE, gdzie na potrzeby brygady wydzielono 150 łóżek szpitalnych; w toku walki obronnej BPO będzie prowadzić 17 bmed od 8.00 6.05;

- ewakuację uszkodzonego uzbrojenia i sprzętu wojskowego z brygadowego PZUS realizuje 17 brem od 9.00 6.05.

- Gotowość do obrony 6.00 6.05.

- WSD 17 DZ - KOŁACZ /7256d/.

III

W wyniku dokonanej analizy wniosków z oceny przeciwnika ujętych w rozkazie bojowym dowódcy 17 DZ, danych otrzymanych od wojsk będących w styczności oraz dokonanej oceny sytuacji dowódca 1 BZ ocenił:

- Na rejon obrony brygady prawdopodobnie wykona uderzenie 7 DZ mająca w pierwszym rzucie 10 i 11 BZ oraz część sił 5 BZ ze styczności.

- Prawdopodobna rubież rozwijania 7 DZ: pld. skraj CHĘCINY /4851b/, droga MIASTKÓW KOŚCIELNY-RYCZYSKA /4957a/.

- Prawdopodobne kierunki natarcia, rubieże wejścia do walki oraz głębokości zadań:

- 10 BZ: BOROWE /5852/, WIELGOLAS /6750/, MROZIK /7141a/ z rubieży:

- nr 1 - pld. skraj lasu /5951a/, 100 m zach. zagajnik /5954a/ lub nr 2 - 600 m ptn. GOŁE ŁĄKI /6450c/, 200 m pld. pojedyncze zabudowanie /6652c/;

- zadanie bliższe: BORÓWEK /6646/, pkt 163,6 /6947/, /wył./ Kol.

KAMIONKA /7151/;

- zadanie następne: DŁUŻEW /6940/, MROZIK /7141/, SIENNICA /7342/;

- 11 BZ: pkt 163,0 /5855/, LATOWICZ /6654/, KUFLEW /7455/, WOLA RAFAŁOWSKA /8055/ z rubieży:

- nr 1 - 200 m pld.-zach. skraj CHROMINEK /6054c/, 500 m wsch. droga LALINY /6056b/ - CHROMIN /5956c/ lub nr 2 - transformator przy drodze polnej /6652b/, 200 m zach. pkt 144,1 /6755/;

- zadanie bliższe: Kol. KAMIONKA /7151/, WOLA STANISŁAWOWSKA /7353/, JERUZAL /7158/;

- zadanie następne: CEGŁÓW /7950/, WOLA RAFAŁOWSKA /8055/, NOWY GUZEW /7858/;

- 12 BPanc - drugi rzut 7 DZ: pkt 164,8 /6951/, SIODŁO /7347/ z rubieży:

- pkt 164,2 /6949/, 300 m ptn.-wsch. Kol. KAMIONKA /7151/;

- zadanie bliższe: ŚWIĘTOCHY /7246/, pkt 161,5 /7447/, /wył./ POSIADAŁY /7449/;

- kierunek dalszego natarcia: SIODŁO /7347/, BUDY ŁĘKAWICKIE /7745/.

W tej sytuacji dowódca 1 BZ zdecydował brygadę ugrupować w dwa rzuty mając w pierwszym rzucie 1 bpzmot, 1 bz i 2 bz, w drugim rzucie 1 bcz i 2 bpzmot.

Rejony obrony batalionów:

- 1 bpzmot broni rejonu: CHOJNY /5843b/, KOZŁÓW /6347/, pld.-wsch. skraj PSZONKA /6144b/.

SDO - ŁUKOWIEC /6144/.

Linia rozgraniczenia: jak brygadowa.

- 1 bz broni rejonu: TRANSBÓR /6548/, 300m zach. pkt /6752/, BOGDANÓWKA /6749/.

SDO - WIELGOLAS /6648b/.

Linia rozgraniczenia: /wyt./ BIAŁYNIA /6248b/, most na ŚWIDRZE /6448a/, zakręt na ŚWIDRZE /6545b/.

- **2 bz** broni rejonu: 500m pld.-wsch. pkt 168,0 /6853/, /wyt./ pkt 140,7 /6858/, 200m pld. skraj WĘŻYCZYN /7056/.

SDO - pkt 142,6 /6957/.

Linia rozgraniczenia: /wyt./ przepust na drodze /6353d/, /wyt./ transformator /6652b/, /wyt./ pkt 162,9 /6951c/.

- **1 bcz** broni rejonu: NOWE KULKI /6945b/, /wyt./ kościół PIASKI /7249d/, /wyt./ SIODŁO /7347/.

Jest w gotowości do:

- wykonania kontrataku w kierunku: pkt 158,6 /6747d/, CHYŻYNY /6550b/ z rubieży: /wyt./ krzyż przy drodze /6647b/, pld. skraj lasu /6748a/;

- zwalczania pojazdów opancerzonych przeciwnika z rubieży ogniowej: skraj lasu /6846b/, 100m pld.-wsch. pkt 163,6 /6847b/.

SDO - zagajnik ptn. KICZKI /7248a/.

- **2 bpzmoł** broni rejonu: pkt 164,4 /7451/, /wyt./ KUFLEW /7456d/, PODSKWARNE /7653d/.

Jest w gotowości do:

- wykonania kontrataków w kierunku: nr1 - JERUZAL /7158c/, 500m pld PIASKI /6854c/; nr2 - kolonia WALISKA /6953a/, DĄBRÓWKA /6856/, z rubieży: nr1 - wsch. skraj WĘŻYCZYN /7056a/, stodoła /7057d/; nr2 - 300m ptn.- wsch. droga WALISKA - LATOWICZ /6954c/, zabudowania /7055c/;

- zwalczania pojazdów opancerzonych przeciwnika z rubieży ogniowej: /wyt./ pkt 165,7 /7155a/, 200m ptn. pkt 153,6 /7056b/.

SDO - zach. skraj MAŁA WIEŚ /7555b/.

Artyleria:

- 1 das z 1/17 pa w gotowości do wykonania zadań wsparcia bezpośredniego. Rejony stanowisk ogniowych:

- 1 das - TSO /tymczasowe stanowiska ogniowe/ - do wsparcia batalionu na pozycji przedniej: BUDZISK /6353/, pkt 148,5 /6351/, /wyt./ Str. WIEŚ /6452/;

- zasadniczy: /wyt./ WALISKA /7053/, /wyt./ pkt 162,0 /6852/, KAMIONKA /7051/;

- zapasowy: ptn. MAŁA WIEŚ /7657/, pld SOKOLNIKI /7755/, LUBOMIN /7857/;

- 1/17 pa - zasadniczy: pkt 160,7 /6850/, ptn. BUDY WIELGOŃSKIE /5747/, DZIELNIK /7048/;

- zapasowy: zach. skraj lasu /7648/, /wyt./ pkt 171,8 /7546/, pkt 173,3 /7747/.

- w ogniowym wzbronieniu podejścia obezwładnia zatrzymane pododdziały przeciwnika na narzutowych polach minowych ZO 11-15 /rejony uderzeń według decyzji studenta (słuchacza)/ oraz ognie zaporowe:

- BUK - lewy skraj: skrzyżowanie dróg /6053/;
- prawy skraj: pkt 144,5 /6052/;
- DĄB - lewy skraj: zach. skraj sadu /6056/;
- prawy skraj: pkt 153,9 /6055/.
- w ogniowym odparciu ataku obezwładnia przeciwnika:
- w newralgicznych punktach i na mostach ZO 21-23 /rejonu uderzeń według decyzji studenta (słuchacza)/;
- zatrzymanego na narzutowych polach minowych ZO 31-35 /rejonu uderzeń według decyzji studenta (słuchacza)/;
- w głębi zatrzymanego na rubieżach ognia zaporowego ZO 41-44 /rejonu uderzeń według decyzji studenta (słuchacza)/;
- a także wzbrania atak przeciwnikowi poprzez ognie zaporowe przed przednim skrajem:
- KLON - lewy skraj: pkt 135,0 /6248/,
- prawy skraj: zagajnik wsch. PARYSÓW /6047a/;
- EUKALIPTUS - lewy skraj: 1 km płn. Str. WIEŚ /6551/;
- prawy skraj: 750 m pld.-wsch. pkt 143,8 /6549/;
- SOSNA, WIAZ, GRUSZA, LIPA - ognie według decyzji studenta (słuchacza).
- 1 dappanc - OPpnc 1 BZ. Rejon rozmieszczenia:
- zasadniczy: /wył./ pkt 171,2 /7351/, /wył./ PIASKI /7249b/, /wył./ pkt 167,7 /7449/,
800m pld.-zach. pkt 168,6 /7551/;
- zapasowy: LEONÓW /8551c/, pkt 177,5 /8449/, /wył./ pkt 186,1 /8447b/,
JĘDRZEJÓW STARY /8550a/;
- jest w gotowości do odparcia ataku pojazdów opancerzonych przeciwnika wspólnie z OZap z rubieży ogniowych:
- nr 1 - wsch. skraj lasu /6646d/, zach. skraj lasu /6748a/;
- nr 2 - transformator /6945c/, płn. skraj DZIELNIK /6948d/;
- nr 3 - 200m płn.-zach. skrzyżowanie dróg /6749b/, NOWINY II /6852d/;
- nr 4 - /wył./ pkt 162,6 /7048a/, pld. skraj KICZKI II /7251c/;
- nr 5 - droga LATOWICZ - WALISKA /6954c/, 200m pld. pkt 148,0 /7056b/;
- nr 6 - 300m pld.-wsch. Kol. WALISKA /7152b/, zach. skraj lasu /7155a/.

W celu wsparcia walki batalionu na pozycji przedniej przewidziano użycie jednej baterii przeciwpancernej rozmieszczonej w rejonie: wsch. skraj lasu BOROWINA /6457/, pkt 142,1 /6356/, skrzyżowanie dróg /6456d/ dla której przewidziano zorganizowanie zasadzek przeciwpancernych w rejonach: GENERAŁOWO /6254/, LATOWICZ /6355/ a także zwalczanie środków opancerzonych z rubieży:

- nr 1 - pkt 152,6 /6357/, zach. OLEKSINKA /6458/;
- nr 2 - wsch. LATOWICZ /6355/, skrzyżowanie dróg /6256b/.

Wojska obrony przeciwlotniczej:

- Główny wysiłek obrony przeciwlotniczej skupić do osłony 1 bz, 2 bz i 1 das z rejonu stanowisk ogniowych: 500m pld.-zach. WĘRZYCZYN /7055/, 1km pld. KAMIONKA /6952/, 1km pld. wzg. 157,6 /6649/;
- zorganizować zasadzkę przeciwlotniczą w sile plutonu ZU-23-2 w rejonie 2km płn.-wsch. PRZONKA /6245/;
- pododdziały na pozycji przedniej osłonić plutonem ZSU-23-4 z rejonu stanowisk ogniowych zach. skraj BUDZISKA /6253/;
- być w gotowości do osłony drugiego rzutu brygady w czasie wykonywania

kontraktaku lub zwalczania przeciwnika z rubieży ogniowej.
SDO dowódcy daplót i RSWP - wzg. 166,0 /7154/.

Wojska inżynieryjne:

- OZap - plmin. Rejon rozmieszczenia:
- zasadniczy: ptn.skraj lasu /7054c/, skrzyżowanie dróg w WALISKACH /7053b/,
płd. skraj PGR /7054a/;
- zapasowy: pkt 176,8 /7552/, ptn. skraj PIASECZNO /7551b/, 300m płd. pkt 173,3
/7651b/;
- jest w gotowości do minowania manewrowego i wykonywania niszczeń, działając
wspólnie z OPpanc na kierunkach:

- nr 1 - TRANSBÓR /6547/, pkt 162,4 /6947/ z rubieży:
 - nr 1 - 200m wsch. pkt 144,9 /6546b/, sad /6647d/;
 - nr 2 - polna droga /6847c/, droga ŻAKÓW-WIELGOLAS /6848a/;
- nr 2 - WIELGOLAS /6750/, KICZKI I /7248/ z rubieży:
 - nr 3 - 100m ptn. pkt 157,6 /6749c/, ptn.-zach. skraj WIELGOLAS /6750a/;
 - nr 4 - zakręt drogi w KICZKI I /7248d/, zach. skraj zagajnika /7349c/;
- nr 3 - pkt 168,0 /6853/, STAWEK /7255/ z rubieży:
 - nr 5 - zabudowania /6953c/, droga WALISKA-LATOWICZ /6954c/;
 - nr 6 - wsch. skraj zabudowań Kol. WALISKA /7154a/, /wył./ pkt 165,7

/7155a/;

- OZR - pldm z dr sap. Rejon rozmieszczenia - zach. skraj BUDY WIELGOLESKIE
/6747/.

- utrzymuje drogi:
 - rokadową: STAROGRÓD /6643/, KAMIONKA /7051/, JERUZAL /7158/;
 - dofrontową: WALISKA /7054/, KUFLEW /7455/;

- Olńż - ksap bez /drinż, plmin, 1 plsap, pldm/. Rejon rozmieszczenia - luźne
zabudowania na ptn.-wsch. od WOLA DŁUŻEWSKA /6943d i 44c/.

- jest w gotowości do zabezpieczenia inżynieryjnego wykonania kontraktaku i realizacji
nieprzewidzianych zadań.

Zabezpieczenie logistyczne:

W celu należytego wykonania ustalonych zadań zabezpieczenia logistycznego siły i
środki logistyczne brygady ugrupowano w dwa rzuty:

- pierwszy rzut logistyczny tworzą: kmed oraz dwie grupy ewakuacyjno-remontowe
/GER/ wydzielone z krem;
- rejon rozwinięcia BPO - szkoła PIASECZNO /7550ab/; - GER w ugrupowaniu
batalionów pierwszego rzutu brygady;

- drugi rzut logistyczny tworzą: kzaop i pozostałość krem;
- rejon rozwinięcia BPZ płd. CEGŁÓW /7950/, /wył./ SKWARNE /7852/;
- zapasowy rejon rozmieszczenia kzaop płd. KAŁUSZYN /8655/, ZBROSZKI /8456/,
OLSZEWICE /8554/;

- rejon rozwinięcia PZUS OMT - WOLA RAFAŁOWSKA /8055/, - zapasowy rejon
rozwinięcia PZUS - ptn. KAŁUSZYN /8755/;

W celu zapewnienia pełnego i terminowego zaopatrzenia /ewakuacji medycznej i technicznej/, wyznaczono:

- drogi dowozu i ewakuacji:
 - nr 1: SKWARNE /7855/, PODSKWARNE /7654/, KUFLEW /7455/, WALISKA /7053/;
 - nr 2: CEGŁÓW /7950/, PAWŁÓWKI /7549/, POSIADAŁY /7449/;
- oraz rokady:
 - nr 1: MAŁA WIEŚ /7556/, POSIADAŁY /7449/, ZGLECHÓW /7445/;
 - nr 2: JERUZAL /7158/, KAMIONKA /6954/, BUDY WIELGOLASKIE /6746/, STAROGRÓD /6643/.

- SD - STAROGRÓD /6643b/

IV

W wyniku ciągle napływających danych dotyczących przeciwnika i prowadzonej na bieżąco oceny sytuacji dowódcy 1 BZ ponadto wiadomo:

- przeciwnik przeszedł wieczorem do obrony na rubieży: ptn. GARWOLIN /5242/, ptd.-wsch. ŻABIENIEC /5744/, pkt 156,9 /5845/, 500 m ptn. pkt 154,3 /5947/, 300 m ptd. STAROWOLA /6049/, 700 m ptd. GOZD /6051/, 400 m ptd. LALINKI /6055/, 400 m ptd. pkt 174,9 /6058/, 1,5 km ptd.-zach. JAMIELNE /6061/;

- w rejonie GARWOLINA i MIASTKOWA KOŚCIELNEGO walczą w okrażeniu siły około batalionu;

- styki: między dywizjami - ptn.-wsch. skraj ŻABIENIEC /5744/, między brygadami - wzdłuż wsch. skraju lasu /6060d/;

- stwierdzono:

- zajmowanie rejonów przez:

- pododdziały artylerii:

- 21 das - /wył./ pkt 158,7 /5145/, pkt 147,1 /5044/, ptd.-wsch. skraj LESZCZYNY /5244b/;

- 1/2 pa - /wył./ zakład utylizacji /5248/, pkt 138,1 /5446/, ptd. skraj zagajnika /5448a/;

- 5 das - pkt 153,0 /5848/, ptn. GŁOSKÓW /5547/, pkt 153,9 /5847/;

- 10 das - /wył./ pkt 160,3 /5651/, pkt 148,0 /5649/, pkt 146.1 /5850/;

- 1/7 pa - /wył./ pkt 157,4 /5654/, pkt 157,8 /5651/, ptd. BOROWE /5752/;

- 11 das - BRZUSKOWOLA /5656/, pkt 162,8 /5855/, ptd.-wsch. skraj CHROMIN /5857/;

- 2/7 pa - zach. skraj KUJAWY /5557/, ptn.-wsch. skraj MIASTKÓW STARY /5455/, pkt 167,9 /5555/;

- oddziały i pododdziały obrony przeciwlotniczej:

- 7 prplot rozmieszczony bateriami w rejonach: ptn. SŁAWINY /5047a/;

wzg. 160,5 /5452/; pkt 191,6 /5259b/;
 - 21 dąplot rozmieszczony bateriami w rejonach: pld. pkt 138,2 /5343d/;
 pld.-zach. skraj GŁOSKÓW /5547c/; pkt 150,6 /5449/;
 - 10 dąplot rozmieszczony bateriami w rejonach: pkt 146,0 /5752a/; Kol.
 BOROWIE /5851a/; pld.-wsch. skraj BOROWIE PODUCHOWNE /5853a/;
 - 11 dąplot rozmieszczony bateriami w rejonach: pkt 162,8 /5855/; wsch.
 stacja kolejowa /5954/; ptn.-wsch. skraj CHROMIN /5957/;

- odwody:

- 2 DZ: KOBYLA WOLA /4644/, /wył./ REDUCIN /4848/, wzg. 182,1 /4551/
 w sile 21 BZ który prawdopodobnie wykona uderzenie w kierunku: pkt 147,9 /5544/,
 PUZNÓWKA /6039/, wsch. LUBICE /6635/ z rubieży: /rubież oraz prawdopodobne głębokości
 zadań według decyzji studenta /słuchacza/;

- 5 BZ: /wył./ pkt 176,5 /5049/, pkt 150,6 /5449/, PRZYKORY /5352/, /wył./
 pkt 180,9 /5051/ w sile około dwóch bz, który prawdopodobnie wykona uderzenie w kierunku:
 SŁUP B /5849/, JÓZEFINA /6147/, zach. skraj STODZEW /6445/ z rubieży:

- pld.-wsch. pojedyncze zabudowania /5948a/, 200 m ptn. wiadukt
 kolejowy /5950c/;

- z zadaniem opanowania rubieży: ANDRZEJÓWKA /6143/,
 STODZEW /6445/, KOZŁÓW /6447/.

- stanowiska dowodzenia:

- WSD 2 KZ - ptn. skraj ZASIADAŁY /4755/;

- 5 DZ - wsch. skraj BACZKÓW /4963/;

- 7 DZ - RUDNIK /5054/;

- 5 BZ - KAMIONKA /5550/;

- 10 BZ - NOWA BRZUZA /5754a/;

- 11 bz - GOSOJEWICZ /5757b/.

Zadanie do wykonania:

1. Skleić mapy pobrane z magazynu map.
2. Zapoznać się z treścią zbioru materiałów dydaktycznych.
3. Na podstawie załącznika nr 1 oraz: Regulaminu sztabów /tymczasowego/ s. 110-119, nr bibl. 021111; Instrukcji pracy na mapie, nr bibl. Pf 1743 nanieść na mapę:
 - opisać współrzędne;
 - linie rozgraniczenia;
 - stanowiska dowodzenia 1 BZ i 17DZ;
 - przestudiować teren.

OPRACOWAŁ

/-/ mjr dypl. Jerzy MARTYNA

SPRAWDZIŁ

plk dr Wiesław KULMA

KLAUZULA TAJNOŚCI

Egz. pojedynczy

DOWÓDCA 1 BZ**ROZKAZ BOJOWY DOWÓDCY 17 DZ nr ... 1****SD - POLKÓW-SAGAŁY /9663/. 10.00 5.05.****Mapa 1 : 50000, wydanie 1983 r.**

1. **W pasie obrony dywizji** możliwe jest przejście do natarcia około dwóch związków taktycznych, które siłami głównymi mogą wykonać uderzenie w kierunku: BOROWE /5753/, MIŃSK MAZOWIECKI w godzinach rannych 6 05

Na rejon obrony brygady prawdopodobnie wykona uderzenie 7 DZ mając w pierwszym rzucie dwie BZ.

2. **1 BZ z 1/17 pa, bpzmot z 3 BPanc, z plmo ma bronić rejonu: ŻABIENIEC /5844/, pkt 140,7 /6858/, CEGŁÓW /7950/;**

przedni skraj rozbudować na rubieży: CHOJNY /5945/, KOZŁÓW /6247/, TRANSBÓR /6548/, CHYZYNY /6550/, 500m ptn. WYMYŚLE /6654/, DĄBRÓWKA /6856/, /wył./ pkt 140,7 /6858/;

siłami bpzmot z 3 BPanc zorganizować pozycję przednią na rubieży: STAROWOLA /6048/, GOZD /6051/, LALINKI /6055/ i po wykonaniu zadania przejść w podporządkowanie dowódcy 3 BPanc;

wspiera 1/2 BA.

3. Wojska raketowe i artyleria:

- 2 prt rozmieszczony w rejonie: /wył./ MALISZEW /7935/, GRZEBOWILK /7637/, OLEKSIN /7435/ jest w gotowości do uderzeń raketowych na WSD 2 KZ, SD 7 DZ i brplot na stanowisku ogniowym.

- 2 BA /bez dwóch da/ z 2/1 pa rozmieszczona w rejonie: /wył./ pkt 149,6 /5939/, /wył./ WYGODA /5941/, /wył./ PSZONKA /6244/, /wył./ STODZEW /6445/, pkt 161,1 /6441/, NIESADNA /6239/ jest w gotowości do obezwładnienia wykrytych baterii artylerii, SD brygad i wykonania narzutowych pól minowych na drogach podejścia: KOBRA-1 - skrzyżowanie dróg OZIEMKÓWKA /5451/; KOBRA-2 - skrzyżowanie dróg WILCHTA /5748/; ANAKONDA-1 - skrzyżowanie dróg Str.BRZUZA /5755/; ANAKONDA-2 - skrzyżowanie dróg BOROWIE /5852/, oraz wykonania narzutowych pól minowych przed nacierającymi wojskami przeciwnika:

- przed pozycją przednią: PLATAN-1,2,3;

- przed pierwszą pozycją: PLATAN-4,5,6; /rejon wykonania tych pól według decyzji studentów (słuchaczy)/.

- Jednocześnie w gotowości do poszerzenia odcinków ognia zaporowego jednym dywizjonem:

- BUK - lewy skraj: pkt 144,5 /6052/;

- prawy skraj: pkt 146,9 /6051/;

- DĄB - lewy skraj: pkt 153,9 /6055/;

- prawy skraj: skraj lasu /6054a/;

oraz wykonania ogni zaporowych:

- AKACJA - lewy skraj: skrzyżowanie dróg pld. STAROWOLA /6049d/;
- prawy skraj: skrzyżowanie dróg /6048d/;
- CEDR - lewy skraj: zach. KOZŁÓW /6247b/;
- prawy skraj: zakole strumienia /6146a/.

- OPpanc dywizji - rozmieszczony w rejonie: BARCZAÇA /8044/, POGÓRZ /7641/, MARIANKA /8039/ jest w gotowości do wsparcia obrony przeciwpancernej brygady z rubieży:
- nr 1 - pkt 151,0 /6339/, pld. STAROGRÓD /6642/;
- nr 2 - 1 km wsch. PIASECZNO /7452/, skrzyżowanie dróg /7156d/;
- nr 3 - ptn. las WOLA ŻAKOWSKA /7245/, ptn. POSIADAŁY /7548d/.

Lotnictwo:

- Lotnictwo myśliwskie /OP/ wzmacnia osłonę 17 DZ z położenia dyżurowania na lotniskach WĘGRÓW, ŁOCHÓW oraz okresowo w strefach dyżurowania: - nr 1 - środek strefy GRODZISK /0066/.

Wojska obrony przeciwlotniczej:

- 17 prplot /OSA/ wzmacnia osłonę 1 BZ z rejonu stanowisk startowych: wzg. 170,2 /7353/, wzg. 162,4 /6947/, wzg. 160,2 /6242/, wzg. 168,0 /7742/;
- RSWP - 171 rozwinięte w rejonie: wzg. 169,3 /7150/;
- na lewo system OPL 7 BZ, najbliższe stanowisko ogniowe 7 dąplot wzg. 151,1 /5641/;
- na prawo system OPL 5 BZ, najbliższe stanowisko ogniowe 5 dąplot wzg. 152,5 /6760/.

Wojska inżynieryjne:

- ksap 1 psap - podczas przygotowania obrony założy 1,8 km przeciwpancernych pól minowych przed przednim skrajem obrony w miejscach wskazanych przez dowódcę brygady;
- OZap 17 DZ jest w gotowości do minowania manewrowego na rubieżach:
 - nr 4 - 300m ptn WOLA STANISŁAWOWSKA /7353b/, 200m wsch. skraj WOLA STANISŁAWOWSKA /7354d/;
 - nr 5 - przerwa w zabudowaniach w PODCIERNIE /7455a/, zach. skraj zagajnika /7455d/;
 - nr 7 - pojedyncze zabudowania /7755c/, polna droga /7755d/;
- ksap 17 bsap - urządzi i utrzyma dwa węzły zapór inżynieryjnych w rejonach:
 - nr 1 - most na ŚWIDRZE /6755bd/;
 - nr 2 - skrzyżowanie dróg /7555c/.
- OZR 17 DZ utrzymuje drogę rokadową MIŃSK MAZOWIECKI, CEGŁÓW /8050/, MROZY, OGRODNA /8160/.

Wojska obrony przeciwchemicznej:

- 17 kopchem rozmieszczona w rejonie Kol. JERUZAL /7358/ wykonuje następujące przedsięwzięcia:
 - prowadzi rozpoznanie skażeń do rubieży: ŻABIENIEC /4457/, PARYSÓW /6147/, DĘBE WIELKIE /6452/, STRACHOMIN /6659/;

- pozostaje w gotowości do likwidacji skażeń na PZS rozwiniętym w rejonie Kol. KAMIONKA /7152/;

- plmo rozmieszczony w rejonie wsch. PTAKI /6845/ jest w gotowości do rażenia przeciwnika zgodnie z decyzją dowódcy brygady.

4. **Gotowość** do obrony 6.00 6.05.

DOWÓDCA 17 DZ

.....
(stopień, imię i nazwisko)

Wykonano w 1 egz. - a/a
Wyk. ... (stopień i nazwisko)
Druk. ... (inicjały maszynistki) ... (data)
Nr ... (w ks. maszynowej)

OPRACOWAŁ

/-/ mjr dypl. Jerzy MARTYNA

SPRAWDZIŁ

[Signature]
płk dr Wiesław KULMA

Wydrukowano w 120 egz.

Egz. nr 1-12 oprac.met.
Egz. nr 13-120 Bibl.Gł.DZN
Wyk. mjr MARTYNA
Druk ACN nr 181/WW



Województwo Śląskie

Urząd Marszałkowski

Urząd Marszałkowski

Urząd Marszałkowski

Urząd Marszałkowski

1980

~~NOB/~~



PLAN OBRONY 1BZ w dniu

