

Grey Scale #13



Part Code S11316



A 1 2 3 4 5 6 M 8 9 10 11 12 13 14 15 B 17 18 19

AKADEMIA OBRONY NARODOWEJ

WYDZIAŁ WOJSK LĄDOWYCH
KATEDRA TYŁÓW WOJSK LĄDOWYCH

JAWNE

**ZASTRZEŻONE
POUFNE**

AON wewn. 4300/91



Egz. nr 1



**KIEROWANIE
WSPARCIEM LOGISTYCZNYM
PUŁKU I DYWIZJI W OBRONIE**

SKRYPT



60730

WARSZAWA

1991



160306 Anna KOLEK
Podst. prot. inż. Nr uch 648
2 oin. 2402 2006

AKADEMIA OBRONY NARODOWEJ

WYDZIAŁ WOJSK LĄDOWYCH
KATEDRA TYŁÓW WOJSK LĄDOWYCH

JAWNE

AON wewn. 4300/91



ZASTRZEŻONE

POUFNE

Egz. nr... 1

KIEROWANIE
WSPARCIEM LOGISTYCZNYM
PUŁKU I DYWIZJI W OBRONIE



Skrypt

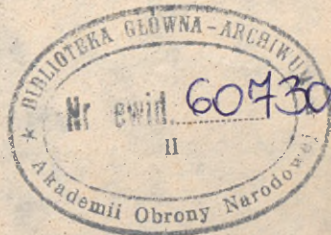

~~ZASTRZEŻONE~~



~~Egz. nr. 10000~~

~~01.11.2006~~

~~[Signature]~~

WARSZAWA

1991



Skrypt opracował zespół nauczycieli akademickich
KATEDRY TYŁÓW WOJSK LĄDOWYCH WYDZIAŁU WOJSK LĄDOWYCH
pod redakcją i kierownictwem merytorycznym
płk prof. dr hab. inż. Eugeniusza NOWAKA

SPIS TREŚCI

Str.

WSTĘP	7
1. Ogólne problemy kierowania wsparciem logistycznym pułku zmechanizowanego /dywizji/	9
1.1. Istota i treść kierowania wsparciem logistycznym	9
1.2. System logistyczny pułku zmechanizowanego /dywizji/	10
1.3. Podsystem kierowania wsparciem logistycznym pułku zmecha- nizowanego /dywizji/	16
1.4. Praca logistycznych organów kierowania na stanowiskach dowodzenia	19
2. Dokumenty kierowania wsparciem logistycznym pułku zmechanizo- wanego /dywizji/ w obronie	20
2.1. Wstępne zarządzenia logistyczne	20
2.2. Zarządzenia logistyczne	20
2.3. Punkt logistyczny rozkazu bojowego	21
2.4. Rozkaz logistyczny	21
2.5. Plan wsparcia logistycznego	22
2.6. Meldunek o sytuacji logistycznej	23
3. Udział szefa logistyki w wypracowaniu decyzji dowódcy i opra- cowaniu rozkazu bojowego	25
3.1. Udział szefa logistyki w wypracowaniu decyzji dowódcy ...	25
3.1.1. Analiza zadania	26
3.1.2. Ocena sytuacji logistycznej	27
3.1.2.1. Ocena sytuacji materialowej	27
3.1.2.2. Ocena sytuacji technicznej	27
3.1.2.3. Ocena sytuacji medycznej	28
3.1.2.4. Ocena warunków terenowych i atmosferycznych	28
3.1.2.5. Ocena warunków organizacji systemu lo- gistycznego	29
3.1.3. Uzgodnienie szefa logistyki podczas opracowywania propozycji danych do decyzji dowódcy	29
3.1.4. Meldunek danych do decyzji dowódcy	29
3.2. Opracowanie punktu logistycznego do rozkazu bojowego	30

ZALĄCZNIKI

Str.

1. Wstępne zarządzenie logistyczne 21 pz /dla dowódcy bzmot/....	31
2. Wstępne zarządzenie logistyczne 21 pz /dla dowódcy kzaop/ ...	32
3. Wstępne zarządzenie logistyczne 21 pz /dla dowódcy krem/	33
4. Wstępne zarządzenie logistyczne 21 pz /dla dowódcy kmed/	34
5. Wstępne zarządzenie logistyczne 7 DZ /dla dowódcy pz/	35
6. Wstępne zarządzenie logistyczne 7 DZ/dla dowódcy bzaop/	36
7. Wstępne zarządzenie logistyczne 7 DZ /dla dowódcy brem/	37
8. Wstępne zarządzenie logistyczne 7 DZ /dla dowódcy bmed/	39
9. Punkt logistyczny do rozkazu bojowego 21 pz	40
10. Punkt logistyczny do rozkazu bojowego 7 DZ	42
11. Plan wsparcia logistycznego pułku zmechanizowanego w obronie /część graficzna/ - wklejka 1 po stronie	44
12. Legenda szefa logistyki 21 pułku zmechanizowanego do planu wsparcia logistycznego	45
13. Plan wsparcia logistycznego 7 dywizji zmechanizowanej w obronie /część graficzna/ - wklejka 2 po stronie	64
14. Legenda szefa logistyki 7 dywizji zmechanizowanej do planu wsparcia logistycznego	65
15. Rozkaz logistyczny 21 pułku zmechanizowanego	85
16. Rozkaz logistyczny 7 dywizji zmechanizowanej	89
17. Rozkaz logistyczny 7 dywizji zmechanizowanej /dla bzaop/	94
18. Rozkaz logistyczny 7 dywizji zmechanizowanej /dla brem/	97
19. Rozkaz logistyczny 7 dywizji zmechanizowanej /dla bmed/.....	100
20. Zarządzenie logistyczne 21 pułku zmechanizowanego	103
21. Zarządzenie logistyczne 7 dywizji zmechanizowanej	108
22. Zarządzenie logistyczne 7 dywizji zmechanizowanej /dla bzaop/	113
23. Zarządzenie logistyczne 7 dywizji zmechanizowanej /dla brem/	116
24. Zarządzenie logistyczne 7 dywizji zmechanizowanej /dla bmed/	119
25. Meldunek o sytuacji logistycznej 21 pułku zmechanizowanego...	123
26. Meldunek o sytuacji logistycznej 7 dywizji zmechanizowanej...	125
27. Doraźny meldunek logistyczny 21 pz	127

WYKAZ RYSUNKÓW

1. Struktura systemu logistycznego pułku zmechanizowanego /dywizji/.
2. Powiązania służbowe i funkcjonalne w systemie logistycznym pułku zmechanizowanego oraz powiązania funkcjonalne z przełożonym i podwładnymi.
3. Powiązania służbowe i funkcjonalne w systemie logistycznym dywizji zmechanizowanej oraz powiązania funkcjonalne z przełożonym i podwładnymi.
4. Miejsce systemu logistycznego dywizji zmechanizowanej w systemie logistycznym wojsk.
5. Otoczenie zewnętrzne systemu logistycznego pułku zmechanizowanego /dywizji/.
6. Schemat organizacyjny sił logistycznych pułku zmechanizowanego.
7. Schemat organizacyjny sił logistycznych dywizji zmechanizowanej.
8. Powiązania służbowe i funkcjonalne w podsystemie kierowania wsparciem logistycznym pułku zmechanizowanego.
9. Powiązania służbowe i funkcjonalne w podsystemie kierowania wsparciem logistycznym dywizji zmechanizowanej.

Szef logistyki kieruje procesem wsparcia logistycznego wojsk oraz dowódcy /w imieniu dowódcy/ jednostkami logistycznymi.

WSTĘP

Celem wsparcia^{1/} logistycznego^{2/} pułku zmechanizowanego /dywizji/ jest zapewnienie pełnego i terminowego zasilania walczących pododdziałów /oddziałów/ w uzbrojenie i sprzęt techniczny oraz środki materiałowe i techniczne środki bojowe, utrzymanie ich w gotowości do użycia w walce, a także sprawne odtwarzanie ich stanu zdatności^{3/} w razie uszkodzenia, utrzymanie odpowiedniego stanu zdrowia żołnierzy oraz udzielanie we właściwym czasie pomocy medycznej rannym i chorym. Osiągnięcie tego celu w warunkach bojowych wymaga posiadania specjalnych organów kierowniczych, bardzo dobrze przygotowanych do kierowania^{4/} procesem wsparcia logistycznego. Realizowane jest ono przez zarządzanie^{5/} procesem wsparcia logistycznego w pododdziałach /oddziałach/ pułku /dywizji/ oraz dowodzenie^{6/} /w imie-

1. Wsparcie logistyczne pododdziałów /oddziałów/ pułku zmechanizowanego /dywizji/ realizowane jest przez własne pododdziały /oddziały/ logistyczne, a ponadto przez siły i środki szczebla nadrzędnego. Termin "wsparcie" pochodzący od wyrazu "wspierać" w znaczeniu: udzielać pomocy materialnej, pomóc komuś, wspomóc kogoś, oznacza, że siły logistyczne wspierają walczące pododdziały /oddziały/ pułku /dywizji/, zaopatrują je w uzbrojenie i sprzęt techniczny oraz środki materiałowe i techniczne środki bojowe, a także świadczą różne usługi /produkcyjne, remontowe, naprawcze i medyczne/.
2. Termin "logistyka" pochodzi od francuskich wyrazów: logis - mieszkanie, kwatera; i loger - mieszkać, kwatrować. Patrz: W. Stankiewicz: Logistyka MON 1968, s. 41.
3. "Zdatność" w tym wypadku należy rozumieć jako zdolność do użycia w walce co powoduje, że np. podczas remontu sprzętu technicznego nie odtwarza się jego sprawności, a przywraca użyteczność.
6. Dowodzenie jest podstawową formą kierowania i sprawowane jest przez dowódców. Przekazanie /przez dowódcę/ szefowi logistyki uprawnień do dowodzenia pododdziałami logistycznymi spowodowane jest istnieniem tzw. "progów skuteczności sterowania", które ograniczają liczbę podległych bezpośrednio podwładnych. W tym wypadku szef logistyki sprawuje rolę integrującą i przez to przyczynia się do zwiększenia skuteczności kierowania.

niu dowódcy/ pododdziałami /oddziałami/ logistycznymi.

Procesom wsparcia logistycznego w pułku zmechanizowanym /dywizji/ zarządzają: szef logistyki, zastępca szefa logistyki oraz szefowie zaopatrzenia, eksploatacji i służby zdrowia. Informacje i polecenia z realizacją procesu wsparcia logistycznego docierają do wykonawców w postaci wstępnych zarządzeń logistycznych i zarządzeń logistycznych.

Jednostkami logistycznymi w pułku i dywizji dowodzi wyłącznie szef logistyki /w imieniu dowódcy/. W pułku dowodzi on: kzaop, krem, kméd, a w dywizji: bzaop, brem, i bmed. Zadania dla tych pododdziałów /oddziałów/ logistycznych stawiane są w rozkazie logistycznym.

Wsparcie logistyczne pułku zmechanizowanego /dywizji/ organizowane jest na podstawie wytycznych dowódcy pułku /dywizji/, rozkazu bojowego oraz zarządzenia logistycznego szczebla nadrzędnego. Bezpośrednią odpowiedzialność za organizację i kierowanie ponosi szef logistyki - zastępca dowódcy pułku /dywizji/.

1. OGÓLNE PROBLEMY KIEROWANIA WSPARCIEM LOGISTYCZNYM PUŁKU ZMECHANIZOWANEGO /DYWIZJI/

1.1. Istota i treść kierowania wsparciem logistycznym.

Istota kierowania wyraża się w powiązaniach zachodzących w układzie: organy kierowania - wykonawcy. Powiązania te występują w działaniach bojowych w sposób ciągły, a więc należy je rozumieć jako celowo ukierunkowany proces zbierania informacji, przetwarzania i przekazywania jej do wykonawców oraz wewnątrz danego sztabu. Z uwagi na to, że zawsze głównym celem kierowania wojskowego jest uzyskanie pozytywnego dla nas rezultatu w każdej walce /operacji/, jego istota tkwi w umiejętności wykorzystaniu zasad walki zbrojnej, a w odniesieniu do kierowania wsparciem logistycznym wojsk walczących, dodatkowo zasad wymienianych w "teorii organizacji i zarządzania".

Procesem wsparcia logistycznego walczących pododdziałów /oddziałów/ pułku /dywizji/ kierują:

a/ w pułku: szef logistyki, zastępca szefa logistyki; szefowie zaopatrzenia, eksploatacji i służby zdrowia, oraz dowódcy kompanii: zaopatrzenia, remontowej, i medycznej;

b/ w dywizji: szef logistyki, zastępca szefa logistyki, szefowie: zaopatrzenia, eksploatacji i służby zdrowia, oraz dowódcy batalionów: zaopatrzenia, remontowego i medycznego.

Celem kierowania wsparciem logistycznym pułku /dywizji/ w walce jest zaopatrywanie pododdziałów /oddziałów/ w środki materiałowe i techniczne środki bojowe oraz uzbrojenie i sprzęt techniczny oraz świadczenie usług: materiałowych, naprawczych, remontowych, medycznych, a także utrzymywanie zdolności tych pododdziałów /oddziałów/ do prowadzenia działań bojowych. Na proces kierowania składa się: przewidywanie /prognozowanie/ rozwoju sytuacji podczas zaopatrywania pododdziałów /oddziałów/ ich zabezpieczeniu technicznym i medycznym; stwarzanie dobrych warunków do działania organom i urządzeniom oraz pododdziałom /oddziałom/ logistycznym, zapewnienie jednolitości planowania na wszystkich szczeblach kierowania i realizacji planu wsparcia logistycznego, systematyczna korekcja /wynikająca z rozwoju sytuacji / decyzji logistycznej oraz umiejętne przeciwdziałanie poczynaniom przeciwnika, zmierzającego do zakłócenia funkcjonowania naszego systemu logistycznego.

Kierowanie procesem wsparcia logistycznego pułku zmechanizowanego /dywizji/ wyraża się w realizacji funkcji związanych z:

- utrzymaniem sił i środków logistycznych w gotowości do działania;
- opracowywaniem informacji o stanie posiadanych sił i środków logistycznych;

- precyzowaniem celu i zamiaru logistycznego;
- ustaleniem etapów i wariantów działania sił logistycznych oraz podejmowaniem decyzji;
- pozyskiwaniem zasobów ludzkich dla systemu logistycznego oraz środków materiałowych, technicznych środków bojowych, uzbrojenia i sprzętu technicznego;
- planowaniem procesu wsparcia logistycznego i stawianiem zadań wykonawcom;
- organizowaniem współdziałania wojskowo-cywilnego;
- zapewnieniem warunków do właściwego zrozumienia przez wszystkich zainteresowanych zadań i celu wsparcia logistycznego;
- pobudzaniem podwładnych do działania oraz wyzwoleniem u nich inicjatywy;
- organizowaniem oraz sprawdzaniem systemu kierowania wsparciem logistycznym;
- kontrolą wykonywania zadań.

Reasumując, w treści kierowania procesem wsparcia logistycznego pułku /dywizji/ można wydzielić cztery główne funkcje: planowanie, organizowanie, pobudzanie do działania i kontrolowanie.

1.2. System logistyczny pułku zmechanizowanego /dywizji/

System logistyczny pułku zmechanizowanego /dywizji/ to zbiór elementów /sił i środków logistycznych tworzących podsystemy/ oraz sprzężeń /powiązań - relacji służbowych i funkcjonalnych/ między tymi elementami.

Podsystemami w systemie logistycznym pułku /dywizji/ są: podsystem kierowania, urządzeń logistycznych oraz transportowy, ewakuacji technicznej i medycznej.

Podsystem kierowania w pułku /dywizji/ tworzą: szef logistyki zastępcza szefa logistyki, sekcja /wydział/ organizacji i szkolenia, sekcje /wydziały/: zaopatrzenia, eksploatacji, służby zdrowia, zakwaterowania i budownictwa^{7/} oraz dowódca kompanii /batalionów/: zaopatrzenia, remontowego i medycznego.

Podsystem urządzeń logistycznych w ramach PPZ, PZUS i PPM /DPZ, PZUS i DPM/^{8/} tworzą:

-
- 7/ Sekcja /wydział/ zakwaterowania i budownictwa uczestniczyły w procesie wsparcia logistycznego pułku zmechanizowanego /dywizji/ tylko w warunkach garnizonowych.
- 8/ PPZ - pułkowy punkt zaopatrzenia /rozwią go kzaop/
 PZUS - punkt zbiórki uszkodzonego sprzętu /rozwią go krem/
 PPM - pułkowy punkt medyczny /rozwią go kmed/
 DPZ - dywizyjny punkt zaopatrzenia /rozwią go bzaop/
 PZUS - punkt zbiórki uszkodzonego sprzętu /rozwią go brem/
 10 DPM - dywizyjny punkt medyczny /rozwią go bmed/

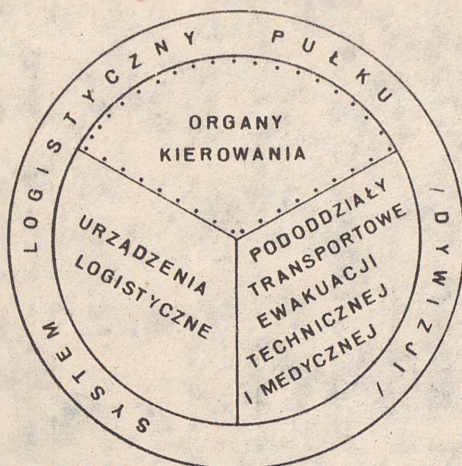

Rys.1 Struktura systemu logistycznego pułku zmechanizowanego / dywizji /

a/ w pułku: składy zaopatrzenia /amunicyjny, mps, żywnościowy, mundurowy, inżynieryjno-saperski itp./ ruchome warsztaty remontu uzbrojenia i sprzętu technicznego, patrole rozpoznania i pomocy technicznej, grupy remontowo-ewakuacyjne, sale opatrunkowe, izolatory itp;

b/ W dywizji: składy zaopatrzenia /amunicyjny, mps, żywnościowy, mundurowy, inżynieryjno-saperski itp./ piekarnia polowa, łaźnia polowa, warsztat mundurowy, ruchome warsztaty remontu uzbrojenia i sprzętu technicznego, grupy remontowo-ewakuacyjne, sala opatrunkowa, oddział szpitalny, gabinet stomatologiczny, apteka itp.

Podsystem transportowy, ewakuacji technicznej i ewakuacji medycznej tworzą pododdziały transportowe /w pułku - z kzaop; w dywizji z bzaop/, pododdziały ewakuacji technicznej /w pułku krem, w dywizji - z brem/ i pododdziały ewakuacji medycznej /w pułku - z kmed, w dywizji - z bmed/.

Sprzężenia łączące elementy systemu logistycznego pułku zmechanizowanego /dywizji/ stanowią powiązania - relacje wynikające z podległości służbowej oraz podległości funkcjonalnej, np. szef logistyki pułku podlega służbowo dowódcy pułku, a funkcjonalnie - szefowi logistyki dywizji. Z kolei poszczególne podsystemy systemu logistyczne-

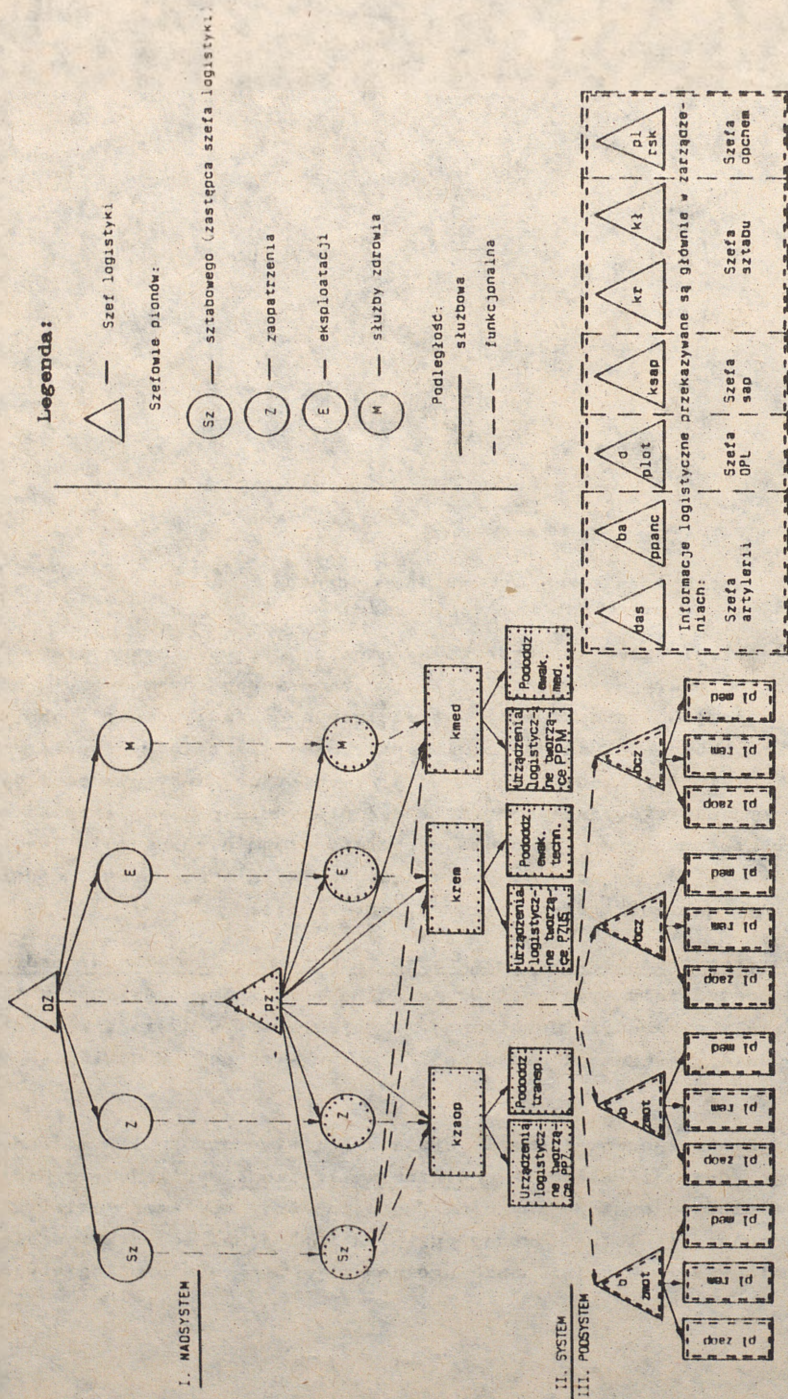

Rys. 2. Powiązania służbowe i funkcjonalne w systemie logistycznym pułku zmechanizowanego oraz powiązania funkcjonalne z przełożonymi i podwładnymi

go pułku /dywizji/ połączone są relacjami wynikającymi z łączącego ich związku przyczynowego - one wszystkie bowiem zostały utworzone w jednym konkretnym celu, którym jest zapewnienie ciągłości wsparcia logistycznego pododdziałów /oddziałów/ pułku /dywizji/.

Przedział systemowy, wynikający z podporządkowania hierarchicznego tworzą:

a/ dla systemu logistycznego pułku - system logistyczny dywizji /jako nadsystem/ i systemy logistyczne batalionów i samodzielnych pododdziałów /jako podsystem/;

b/ dla systemu logistycznego dywizji - system logistyczny armii /jako nadsystem/ i systemy logistyczne pułków i samodzielnych oddziałów /jako podsystem/.

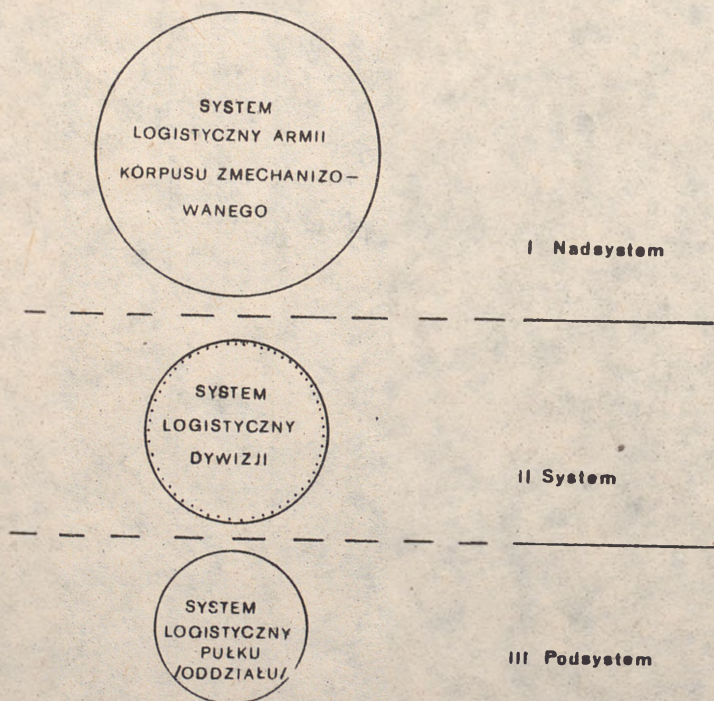

Rys 4. Miejsce systemu logistycznego dywizji zmechanizowanej, w systemie logistycznym wojsk.

Otoczeniem zewnętrznym dla systemu logistycznego pułku zmechanizowanego /dywizji/ w którym ten system funkcjonuje są: system logistyczny szczebla nadrzędnego, systemy logistyczne sąsiadów, system logistyczny przeciwnika, wojskowe stacjonarne źródła zaopatrzenia, cywilne źródła zaopatrzenia, terenowa infrastruktura techniczna, terenowa infrastruktura medyczna, świadczenia rzeczowe i osobiste, zdobycz wojenna i inne systemy.

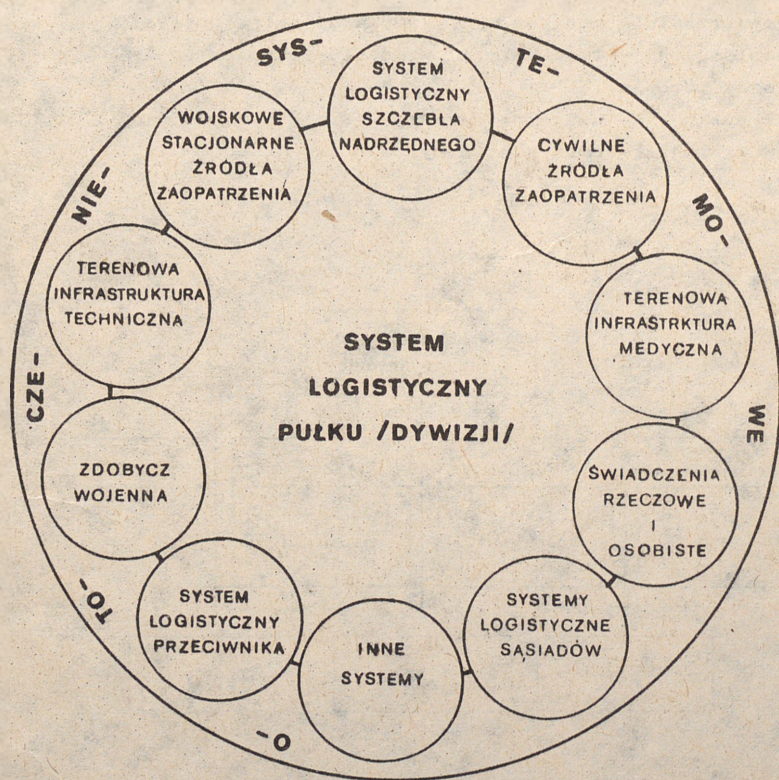

Rys.5 Otoczenie zewnętrzne systemu logistycznego pułku zmechanizowanego /dywizji/

1.3. Podsystem kierowania wsparciem logistycznym pułku zmechanizowanego /dywizji/

Podsystem kierowania wsparciem logistycznym pułku zmechanizowanego /dywizji/ składa się z następujących pionów funkcjonalnych: organizacji i szkolenia, zaopatrzenia, eksploatacji i służby zdrowia. W pułku kierowaniem poszczególnymi pionami funkcjonalnymi zajmują się sekcje /z wyjątkiem służby zdrowia, gdzie takiej sekcji nie ma/, a w dywizji /włącznie ze służbą zdrowia/ - wydziały.

Poszczególnymi pionami funkcjonalnymi kierują:

- a/ organizacji i szkolenia - szef sekcji /wydziału/ - zastępca szefa logistyki pułku /dywizji/;
- b/ zaopatrzenia - szef sekcji /wydziału/ zaopatrzenia;
- c/ eksploatacji - szef sekcji /wydziału/ eksploatacji;
- d/ służby zdrowia:
 - w pułku - naczelny lekarz;
 - w dywizji - szef sanitarny.

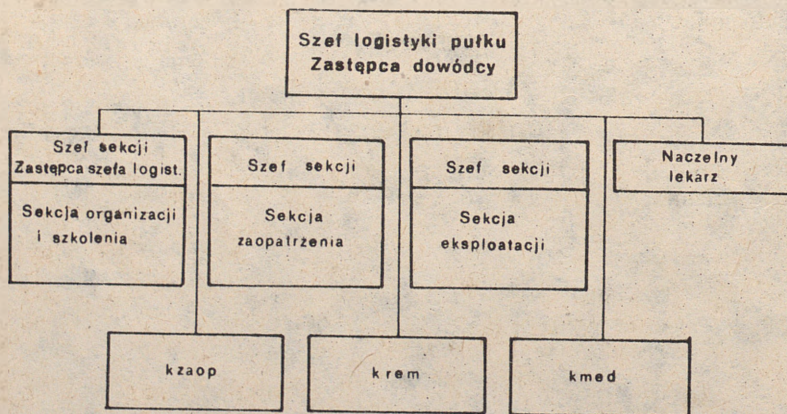

Rys.6 Schemat organizacyjny sił logistycznych pułku zmechanizowanego

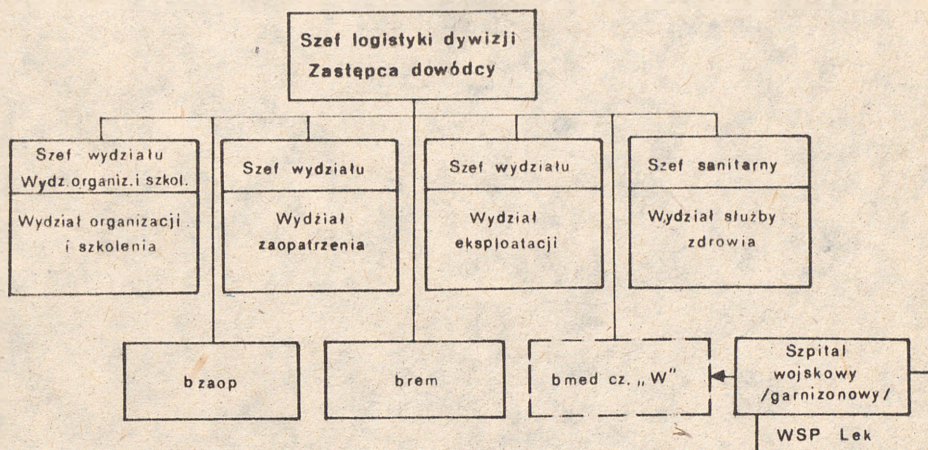

Rys.7 Schemat organizacyjny sił logistycznych dywizji zmechanizowanej

Poszczególnym szefom sekcji /wydziałów/ funkcjonalnie podlegają:

a/ w pułku:

- | | |
|------------------------|----------------------------------|
| - szefowi zaopatrzenia | - kompania zaopatrzenia /kzaop/; |
| - szefowi eksploatacji | - kompania remontowa /krem/; |
| - naczelnemu lekarzowi | - kompania medyczna /kmed/; |

b/ w dywizji:

- | | |
|------------------------|----------------------------------|
| - szefowi zaopatrzenia | - batalion zaopatrzenia /bzaop/; |
| - szefowi eksploatacji | - batalion remontowy /brem/; |
| - szefowi sanitarnemu | - batalion medyczny /bmed/. |

Jednocześnie zarówno w pułku, jak i w dywizji, szefowi sekcji /wydziału/ organizacji i szkolenia pod względem funkcjonalnym /w zakresie organizacji i szkolenia/ podlegają wszystkie pododdziały /oddziały/ logistyczne. Powoduje to, że wszystkie organy kierowania i dowódcy pododdziałów /oddziałów/ logistycznych w pułku /dywizji/ są ze sobą powiązane /sprzężone/ siecią podległości służbowej i funkcjonalnej, tworząc podsystem kierowania.

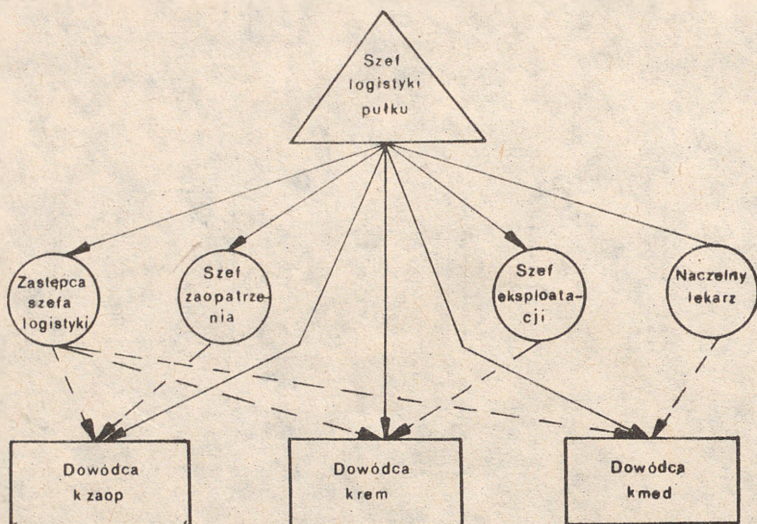

Legenda: — podległość służbowa
 - - - podległość funkcjonalna

Rys.8 Powiązania służbowe i funkcjonalne w podsystemie kierowania wsparciem logistycznym pułku zmechanizowanego

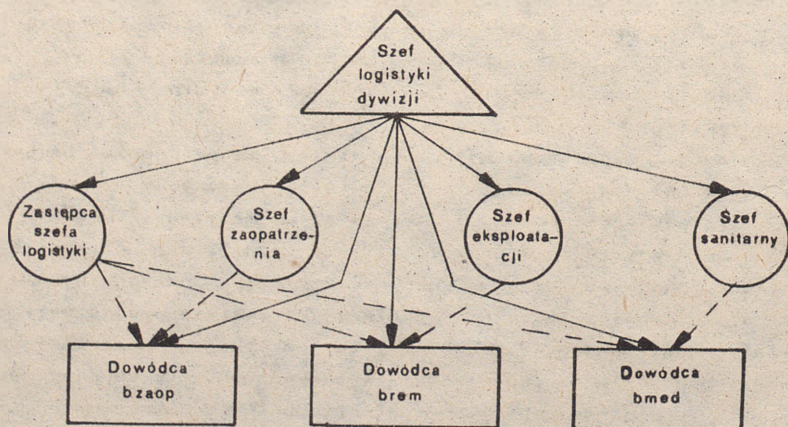

Legenda: — podległość służbowa; - - - podległość funkcjonalna

Rys.9 Powiązania służbowe i funkcjonalne w podsystemie kierowania wsparciem logistycznym dywizji zmechanizowanej

1.4. Praca logistycznych organów kierowania na stanowiskach dowodzenia

Kierowanie wsparciem logistycznym pułku zmehanizowanego /dywizji/ w obronie odbywa się ze stanowiska dowodzenia /SD/. Szef logistyki wraz z podległymi organami kierowania pracuje w centrum kierowania wsparciem logistycznym /CKWL/, będącym jednym z elementów grupy dowodzenia^{9/} stanowiska dowodzenia.

W pułku i dywizji w obronie, oprócz stanowiska dowodzenia rozwijane jest również zapasowe stanowisko dowodzenia /ZSD/. W celu sprawnego rozwijania stanowisk dowodzenia siły logistycznych organów kierowania dzielone są z reguły na trzy części. Dwie z nich to tzw. stałe obsady stanowisk dowodzenia: jedna na SD, druga na ZSD; natomiast trzecia część to zasadniczo obsada stanowiska dowodzenia pracująca wraz z szefem logistyki w CKWL.

Zadaniem stałych obsad stanowisk dowodzenia jest rozwijanie i uruchamianie CKWL: jednego na SD, a drugiego na ZSD. O tym, które z nich realizuje zadania SD, a które ZSD, decyduje miejsce przebywania szefa logistyki wraz z główną częścią organów kierowania. Ponadto stałe obsady stanowisk dowodzenia realizują obowiązki spoczywające na organach zapasowego stanowiska dowodzenia.

Z zasadniczej części organów kierowania pracującej na CKWL może być wydzielona grupa operacyjna szefa logistyki. Grupa ta wraz z szefem logistyki pracuje okresowo w centrum dowodzenia bojowego /CDB/ podczas wypracowywania decyzji przez dowódcę pułku /dywizji/, opracowania rozkazu bojowego itp. Ponadto w momencie zmiany stanowiska dowodzenia /przejścia z SD na ZSD/ jest ona pierwszym rzutem CKWL.

W czasie wypracowywania przez szefa logistyki decyzji logistycznej oraz opracowania planu wsparcia logistycznego pułku /dywizji/ wskazane jest, aby CKWL, oprócz podstawowej obsady logistycznych organów kierowania, znajdowała się większa część /w zasadzie oprócz dyżurnych/ stałej grupy logistycznej z ZSD. Dzięki temu grupa ta będzie na bieżąco znała sytuację logistyczną oraz posiadała aktualną dokumentację planistyczną.

Przy organizacji pracy logistycznych organów kierowania na stanowiskach dowodzenia ważne jest, aby kierowały one procesem wsparcia logistycznego pododdziałów /oddziałów/ w sposób ciągły, przez całą dobę. W związku z tym praca ta musi być organizowana w systemie dwuzmianowym. Wymaga to posiadania tzw. podwójnej obsady, szczególnie na stanowiskach związanych z zaopatrywaniem w środki masowego zużycia /np. amunicja, żywność, środki inż.-sap. itp./ oraz związanych z eksploatacją podstawowych rodzajów uzbrojenia i sprzętu technicznego.

9/ Stanowisko dowodzenia składa się zwykle z trzech grup: dowodzenia środków łączności i zabezpieczenia.

2. DOKUMENTY KIEROWANIA WSPARCIEM LOGISTYCZNYM PUŁKU ZMECHANIZOWANEGO /DYWIZJI/ W OBRONIE

W pułku zmechanizowanym /dywizji/ podstawą do kierowania procesem wsparcia logistycznego pododdziałów /oddziałów/ są następujące dokumenty:

- wstępne zarządzenia logistyczne;
- zarządzenia logistyczne;
- punkt logistyczny w rozkazie bojowym;
- rozkaz logistyczny;
- plan wsparcia logistycznego;
- meldunek o sytuacji logistycznej;
- meldunek sytuacyjny.

2.1. Wstępne zarządzenia logistyczne

Wstępne zarządzenie logistyczne wydaje szef logistyki w celu przyspieszenia realizacji pilnych zadań przez podległe jednostki logistyczne oraz organy logistyczne niższych szczebli dowodzenia. Są one adresowane:

a/ w pułku - do szefów logistyki batalionów zmotoryzowanych i batalionów ozołgów oraz dowódców kompanii: zaopatrzenia, remontowej i medycznej /pozostałe oddziały i pododdziały pułku informacje logistyczne otrzymują w zarządzeniach szefów rodzajów wojsk/;

b/ w dywizji - do szefów logistyki pułków zmechanizowanych oraz dowódców batalionów: zaopatrzenia, remontowego i medycznego /pozostałe oddziały dywizji informacje logistyczne otrzymują w zarządzeniach szefów rodzajów wojsk/.

Stopień pilności zadań zawartych we wstępnych zarządzeniach logistycznych będzie wynikał z treści otrzymanego zadania bojowego, zamiaru dowódcy pułku /dywizji/, wsparcia logistycznego przez szczebel nadrzędny oraz innych czynników. Forma i treść zarządzeń wstępnych może być różna i może dotyczyć różnych zadań wsparcia logistycznego, działania pododdziałów /oddziałów/ logistycznych lub tylko ukierunkowywać pracę organów logistycznych pułku /dywizji/. Różny może być również sposób przekazania ich podwładnym i wykonawcom, najczęściej jednak przez techniczne środki łączności lub łącznika.

2.2. Zarządzenia logistyczne

Zarządzenia logistyczne wydawane są przez szefa logistyki oddziałom /pododdziałom/ ogólnowojskowym i logistycznym zarówno w okresie planowania jak również podczas walki. W okresie planowania mogą one zawierać uregulowania, które uwzględniono w rozkazie bojowym, zwłaszcza dotyczące problemów zaopatrywania, zabezpieczenia technicznego

i medycznego. W sytuacji, kiedy nie jest opracowywany rozkaz bojowy, w zarządzeniu logistycznym podawano są wszystkie informacje, które powinny się znaleźć w punkcie logistycznym rozkazu. Zarządzenia logistyczne wydawane podczas walki z reguły uzupełniają /uszczegółwiają/ informacje logistyczne zawarte w rozkazie bojowym i w rozkazie logistycznym dla pododdziałów /oddziałów/ logistycznych.

Zadania dotyczące wsparcia logistycznego pododdziałów /oddziałów/ ogólnowojskowych przekazywane są głównie w punkcie logistycznym rozkazu bojowego, a dla pododdziałów /oddziałów/, rodzajów wojsk - w zarządzeniach /punktach logistycznych tych zarządzeń/ odpowiednich szefów rodzajów wojsk.

2.3. Punkt logistyczny rozkazu bojowego

Punkt logistyczny rozkazu bojowego powinien zawierać zwięzłe informacje dotyczące:

- miejsca i czasu skupienia głównego wysiłku wsparcia logistycznego;
- rozmieszczenia i przesuwania jednostek logistycznych w czasie przygotowania i podczas walki;
- dróg dowozu i ewakuacji;
- wielkości zapasów środków materiałowych i technicznych środków bojowych, organizacji dowozu, terminów ich zgromadzenia oraz norm zużycia;
- organizacji zabezpieczenia medycznego, technicznego i współdziałania wojskowo-cywilnego.

2.4. Rozkaz logistyczny

Zadania dla pododdziałów /oddziałów/ logistycznych pułku zmechanizowanego /dywizji/ są przekazywane w rozkazie logistycznym. Zawiera on również informacje ogólnowojskowe. Podaje się w nim:

- w punkcie pierwszym - położenie wojsk przeciwnika i główne kierunki zagrożenia jego działaniami oraz ogólne zadanie pułku /dywizji/;
- w punkcie drugim - zadania wsparcia logistycznego;
- w punkcie trzecim - rozmieszczenie jednostek i urządzeń logistycznych szczebla nadrzędnego oraz wskazane do wykorzystania źródła zaopatrzenia w środki materiałowe i techniczne środki bojowe;
- w punkcie czwartym - zamiar szefa logistyki, a w nim:
 - miejsce skupienia głównego wysiłku pododdziałów /oddziałów/ logistycznych pułku /dywizji/ oraz sposób użycia własnych i przydzielonych sił i środków logistycznych oraz innych pododdziałów będących w dyspozycji szefa logistyki;
- w punkcie piątym - po słowie "rozkazuję" zadania poszczególnych pododdziałów /oddziałów/ logistycznych oraz terminy ich gotowości do działań;

- w punkcie szóstym - drogi dowozu i ewakuacji oraz siły zapewniające regulację ruchu;
- w punkcie siódmym - organizację współdziałania wojskowo-oywilnego;
- w punkcie ósmym - sposób zaopatrywania pododdziałów /oddziałów/ logistycznych, organizację dowodzenia i łączności oraz obrony i ochrony.

Rozkaz logistyczny opracowywany jest na piśmie w jednym egzemplarzu. Podpisuje go dowódca, szef sztabu i szef logistyki. Dla wykonawców z rozkazu logistycznego sporządzane są wyiągi, które przesyła się zazwyczaj środkami poczty polowej.

2.5. Plan wsparcia logistycznego

Plan wsparcia logistycznego jest podstawowym dokumentem kierowania wsparciem logistycznym pułku zmechanizowanego /dywizji/. Opracowuje się go na podstawie: rozkazu bojowego szczebla nadrzędnego, meldunku szefa logistyki do decyzji dowódcy, aktualnej sytuacji logistycznej pułku /dywizji/, możliwości wykonawczych własnych i przydzielonych sił logistycznych.

Plan wsparcia logistycznego musi być spójny z planem działania bojowego pułku /dywizji/. Opracowuje się go na mapie zwykle w skali: pułku 1:25 000, a w dywizji 1:50 000. Do mapy załącza się legendę.

Na mapie przedstawia się:

- rubież styczności wojsk z przeciwnikiem, prawdopodobne kierunki jego działania, rejony zagrożone działaniami desantów i grup dywersyjno-rozpoznawczych, logistyczne elementy infrastruktury terenowej;
- położenie wojsk własnych, aktualne i planowane rejony ich rozmieszczenia, rubież zadań bojowych, linie rozgraniczenia, rozmieszczenie SD, stanowisk ogniowych artylerii itp.;
- rejony rozmieszczenia jednostek i urządzeń logistycznych szczebla nadrzędnego i sąsiadów oraz drogi dojazdowe do nich;
- rejony rozmieszczenia /faktyczne, zapasowe i planowane/ własnych jednostek logistycznych i szczebla podwładnego;
- posiadane źródła zaopatrzenia w środki materiałowe i techniczne środki bojowe, szpitale, zakłady remontowe oraz urządzenia logistyczne infrastruktury terenowej i ich przydział poszczególnym pododdziałom /oddziałom/ pułku /dywizji/;
- drogi dowozu i ewakuacji oraz działające na nich elementy kierowania ruchem;
- rejony zastrzeżone, zniszczeń, pożarów, zatopień itp;
- inne przydatne informacje możliwe do przedstawienia na mapie.

Uzupełnieniem graficznej części planu wsparcia logistycznego przedstawionego na mapie jest część opisowa - legenda, opracowywana w postaci załącznika. Zawiera ona informacje potrzebne szefowi logistyki do

kierowania wsparciem logistycznym pułku /dywizji/ zarówno w okresie przygotowania, jak i w czasie walki.

W legendzie ujmuje się:

- bilans środków materiałowych i technicznych środków bojowych masowego zużycia zawierający: stan posiadania, planowane zużycie, przydział na wykonanie zadania i nakazany stan na koniec działań /lub planowany okres/;

- zestawienie źródeł zaopatrzenia, szpitali, zakładów remontowych oraz innych urządzeń logistycznych i przydzielonych do nich na zaopatrzenie /pomoc, obsługę/ pododdziałów /oddziałów/;

- organizację dowozu środków materiałowych i technicznych środków bojowych w okresie przygotowania i w toku walki;

- organizację ewakuacji medycznej;

- organizację ewakuacji technicznej i materiałowej;

- sposób współdziałania z terenową administracją wojskową i cywilną oraz wykorzystanie infrastruktury terenowej, świadczeń rzeczowych i osobistych;

- organizację kierowania wsparciem logistycznym i dowodzenia jednostkami logistycznymi.

Plan wsparcia logistycznego opracowuje sztab logistyczny pułku /dywizji/ w jednym egzemplarzu. Podpisują go szef logistyki i szef sztabu, a zatwierdza dowódca pułku /dywizji/.

2.6. Meldunek o sytuacji logistycznej

Szef logistyki pułku /dywizji/ powinien dobrze znać aktualną sytuację logistyczną w pododdziałach /oddziałach/. Informacje o niej oraz o stanie i możliwościach wykonawczych jednostek logistycznych uzyskuje głównie z meldunków o sytuacji logistycznej, napływających z pododdziałów /oddziałów/. Są one nadsyłane oodziennie pod koniec dnia i zawierają informacje z godziny 18.00 /lub innej, nakazanej wcześniej w zarządzeniu/. Podobne meldunki szef logistyki przesyła szczeblowi nadrzędnemu. W meldunku o sytuacji logistycznej podaje się:

- rozmieszczenie jednostek logistycznych;

- przebieg dróg dowozu i ewakuacji;

- stan zapasów środków materiałowych i technicznych środków bojowych w jednostkach kalkulatoryjnych z wymienieniem masy zbiorowych jednostek kalkulatoryjnych pułku /dywizji/;

- stan transportu pododdziałów /oddziałów/ logistycznych pułku /dywizji/, w tym sprzęt wymagający remontu;

- stan środków remontowych i ewakuacyjnych oraz ilość sprzętu wymagająca ewakuacji z pułkowego /dywizyjnego/ PZUS;

- stan rannych i chorych w pododdziałach /oddziałach/ i w punktach medycznych pułku /dywizji/;
- straty bojowe jednostek logistycznych;
- potrzeby pułku /dywizji/, wnioski i propozycje.

Na podstawie meldunku o sytuacji logistycznej dokonywane są korekty w planie wsparcia logistycznego. Meldunek opracowywany jest w dwóch egzemplarzach, z których jeden pozostaje na miejscu, a drugi przesyłany jest środkami łączności lub poczty polowej szefowi logistyki szczebla nadrzędnego.

Na żądanie przełożonych mogą być sporządzane również doraźne meldunki sytuacyjne. Meldunki te z reguły dotyczą sytuacji logistycznej zaistniałej po uderzeniach przeciwnika i poniesieniu znacznych strat, zmianie rejonów rozmieszczenia jednostek logistycznych lub rejonów przyjęcia środków materiałowych, po wykonaniu marszu, po wyjściu z walki itp.

3. UDZIAŁ SZEFA LOGISTYKI W WYPRACOWANIU DECYZJI DOWÓDCY I OPRACOWANIU ROZKAZU BOJOWEGO

Zakres udziału szefa logistyki pułku /dywizji/ w przygotowaniu decyzji do walki zależy od stylu pracy dowódcy i jego sztabu, a przede wszystkim od przyjętej metody przygotowania walki, sytuacji taktycznej oraz treści otrzymanego zadania bojowego.

3.1. Udział szefa logistyki w wypracowaniu decyzji dowódcy

Jeżeli decyzja przygotowana jest metodą równoległego przygotowania działań, szef logistyki na czas jej wypracowywania wzywany jest do centrum dowodzenia bojowego /CDB/, gdzie zapoznaje się z zadaniem bojowym, zamiarem i wytycznymi dowódcy w sprawie przygotowania propozycji do decyzji, a także z zakresem wsparcia logistycznego ze szczególna nadrzędnego /zawartego najczęściej we wstępnym zarządzeniu lub rozkazie bojowym i zarządzeniu logistycznym/.

W wytycznych dowódcy zazwyczaj określa:

- w jakich etapach walki i gdzie skupić główny wysiłek wsparcia logistycznego;

- wielkość i czas zgromadzenia środków materiałowych i technicznych środków bojowych oraz termin osiągnięcia zdolności do działań pododdziałów /oddziałów/ i urzędzeń logistycznych^{10/}.

Udając się na CDB, szef logistyki musi posiadać aktualne dane o stanie wsparcia logistycznego pułku /dywizji/ i możliwościach podległych jednostek i urzędzeń logistycznych. Dane te są mu potrzebne do wypracowania propozycji do decyzji dowódcy.

W sytuacji krytycznej, szczególnie w wypadku ograniczonego czasu na przygotowanie działań bojowych, szef logistyki może brać bezpośrednio udział w wypracowaniu zamiaru dowódcy. W takim przypadku może on otrzymać od dowódcy kilka pytań dotyczących:

- sposobu ugrupowania jednostek logistycznych w poszczególnych etapach walki;

- organizacji dowozów środków zaopatrzenia;

- prognozowanych strat sanitarnych oraz sposobu i zakresu realizacji pomocy medycznej rannym i chorym;

- prognozowanych strat w uzbrojeniu i sprzęcie technicznym i ich wpływu na wykonanie zadania bojowego;

10/ Urządzenia logistyczne - są to rozwinięte w terenie siły i środki części lub całości jednostek logistycznych przeznaczonych do wykonania zadań związanych z: zaopatrywaniem, udzielaniem pomocy medycznej, działalnością produkcyjno-usługową, remontem uzbrojenia i sprzętu technicznego itp.

- zakresu wykorzystania infrastruktury terenowej, zasobów miejscowych oraz świadczeń osobistych i rzeczowych itp.

Odpowiedzi szefa logistyki na powyższe pytania będą miały bezpośredni wpływ na wypracowanie przez dowódcę decyzji do działań bojowych. Natomiast przy dostatecznej ilości posiadanego czasu na przygotowanie działań szef logistyki po zebraniu powyższych informacji przystępuje do analizowania zadania.

3.1.1. Analiza zadania

Analizując zadanie, szef logistyki rozpatruje czynniki mogące mieć wpływ na wielkość potrzeb wojsk i zadania ich wsparcia logistycznego.

Do czynników tych należy zaliczyć:

- rodzaj i treść zadania bojowego;
 - zamiar dowódcy;
 - etapy realizacji zadania bojowego i wynikające z nich zadania wsparcia logistycznego;
 - działanie bojowe przeciwnika /kierunki uderzeń, możliwość bezpośredniego oddziaływania na jednostki i urządzenia logistyczne, skutki uderzeń i ich wpływ na funkcjonowanie systemu logistycznego;
 - zakres wsparcia logistycznego ze szczebla nadrzędnego;
 - zakres współdziałania wojskowo-cywilnego;
 - zadania systemów logistycznych sąsiadów i możliwość współdziałania z nimi;
 - aktualną sytuacją logistyczną pułku /dywizji/.
- Po przeprowadzeniu analizy zadania szef logistyki powinien uzyskać informacje o:
- ogólnych potrzebach wsparcia logistycznego pułku /dywizji/ i wynikających z nich zadań dla systemu logistycznego;
 - głównych przedsięwzięciach wsparcia logistycznego w poszczególnych etapach walki;
 - miejscu i czasie skupienia głównego wysiłku wsparcia logistycznego;
 - zakresie wsparcia logistycznego realizowanego na rzecz pułku /dywizji/ przez szczebel nadrzędny;
 - zakresie współdziałania z jednostkami administracji państwowej i gospodarki narodowej;
 - organizacji obrony i ochrony jednostek i urządzeń logistycznych.

Wnioski z przeprowadzonej analizy są podstawą do ustalenia głównych zadań wsparcia logistycznego w okresie organizacji i podczas walki, w tym zadań pilnych, które należy niezwłocznie przekazać do wykonawców w postaci zarządzeń wstępnych.

Zarządzenia wstępne adresowane do batalionów /pułków/mogą być przekazywane wraz z zarządzeniami bojowymi sztabu pułku /dywizji/ przez ofiiera łącznikowego, utajone techniczne środki łączności lub na piśmie przez łącznika wojskowej poczty polowej.

Dalsza praca szefa logistyki polega na szczegółowej ocenie sytuacji logistycznej, w celu określenia sposobów wykonania głównych zadań wsparcia logistycznego.

3.1.2. Ocena sytuacji logistycznej

Podczas oceny sytuacji logistycznej szef logistyki pułku /dywizji/ analizuje: sytuację materiałową, techniczną i medyczną, warunki terenowe i atmosferyczne oraz możliwości pododdziałów /oddziałów/ logis.

3.1.2.1. Ocena sytuacji materiałowej

Oceniając sytuację materiałową, szef logistyki analizuje stan posiadanych zapasów środków materiałowych i technicznych środków bojowych oraz możliwości ich uzupełnienia i ustala, jakimi zapasami będzie dysponował w poszczególnych etapach walki i porównuje je z prognozowanym zużyciem. Ważne jest ustalenie czy bilans /stan + dowóz - zużycie/ wykazuje dostateczną rezerwę, zapewniającą utrzymanie ciągłości zaopatrywania pododdziałów /oddziałów/. Wnioski z tej oceny są podstawą do opracowania koncepcji zaopatrywania pułku /dywizji/.

Powinna ona zawierać:

- terminy i dane o wielkości gromadzonych zapasów ruchomych i różnych środków zaopatrzenia;
- normy zużycia środków materiałowych i technicznych środków bojowych dla poszczególnych pododdziałów /oddziałów/;
- kolejność i terminy uzupełniania środków zaopatrzenia w pododdziałach /oddziałach/;
- organizację dowozu środków zaopatrzenia.

3.1.2.2. Ocena sytuacji technicznej

Oceniając sytuację techniczną, szef logistyki analizuje ~~zaopatrzenie~~ ^{ukończenie} pododdziałów /oddziałów/ w podstawowe rodzaje uzbrojenia i sprzętu technicznego, stan techniczny uzbrojenia i sprzętu, jego warunki eksploatacji oraz potrzeby w zakresie remontów i obsługi technicznej, prawdopodobne straty w uzbrojeniu i sprzęcie technicznym, a także możliwości obsługowo-remontowe własnych i przydzielonych sił i środków.

Wnioski z tej oceny są podstawą do opracowania koncepcji zabezpieczenia technicznego pułku /dywizji/. Powinna ona zawierać:

- główne zadania, sposób i terminy ich realizacji;
- podział sił i środków remontowych /własnych i przydzielonych/;
- organizację kierowania elementami zabezpieczenia technicznego w czasie walki.

3.1.2.3. Ocena sytuacji medycznej

Oceniając sytuację medyczną, szef logistyki analizuje : stan zdrowotny żołnierzy, prognozowane straty oraz warunki udzielania pomocy medycznej rannym i chorym.

W wyniku tej oceny szef logistyki powinien ustalić zakres zabezpieczenia medycznego pułku /dywizji/ w czasie przygotowania i w toku walki oraz określić zadania własnym i przydzielonym siłom służby zdrowia.

Wnioski z oceny sytuacji medycznej są podstawą do opracowania koncepcji zabezpieczenia medycznego pułku /dywizji/. Powinna ona zawierać:

- zakres pomocy medycznej i sposób postępowania z rannymi i chorymi w pododdziałach i /oddziałach/;
- kierunki przesuwania /rejonu rozwijania/ kompanii medycznej /batalionu medycznego lub przydzielonego batalionu medycznego wzmocnienia/ w czasie walki;
- sposób wykorzystania transportu sanitarnego i ogólnego przeznaczenia do ewakuacji rannych;
- udział sił i środków zdrowia w likwidowaniu skutków uderzeń broni masowego rażenia przeciwnika.

3.1.2.4. Ocena warunków terenowych i atmosferycznych

Oceniając sytuację logistyczną, szef logistyki analizuje w pasie działania pułku /dywizji/ warunki terenowe oraz atmosferyczne. Teren ocenia się pod względem jego wpływu na organizację wsparcia logistycznego pododdziałów /oddziałów/ i jego przydatności do rozmieszczenia jednostek i rozwijania urzędzeń logistycznych. Szef logistyki ocenia teren głównie na podstawie mapy, a wybrane jego elementy w czasie rekonesansu. Głównie analizuje się: pokrycie naturalne sprzyjające maskowaniu, istniejące ukrycia naturalne nadające się do rozmieszczenia lub rozwinięcia jednostek i urzędzeń logistycznych, sieć dróg samochodowych i jej niewrażliwe punkty kanalizujące ruch kolumn transportowych, stan i rodzaj istniejących zasobów miejscowych, źródła wody konsumpcyjnej, stan sanitarno-epidemiologiczny, rejon szczególnie niebezpieczne dla pracy pododdziałów /oddziałów/ i urzędzeń logistycznych itp.

3.1.2.5. Ocena warunków organizacji systemu logistycznego

Ostatnim zagadnieniem rozpatrywanym przez szefa logistyki w czasie oceny sytuacji logistycznej są warunki organizacji systemu logistycznego. W ocenie tej rozpatruje się:

- ukompletowanie jednostek logistycznych w sprzęt i stan osobowy, możliwości wykonawcze, a także ich gotowość do wykonania zadań;
- ugrupowanie jednostek i urzędzeń logistycznych i kierunki ich przesuwania w toku walki;
- siły i środki wydzielone do likwidacji skutków uderzeń broni masowego rażenia przeciwnika;
- zakres obrony i ochrony jednostek i urzędzeń logistycznych.

Wnioski z analizy zadania i oceny sytuacji logistycznej są podstawą do ustalenia sposobu realizacji zadań wsparcia logistycznego pułku /dywizji/ w czasie przygotowania oraz w toku walki.

3.1.3. Uzgodnienia szefa logistyki podczas opracowywania propozycji danych do decyzji dowódcy

W czasie wypracowania propozycji do decyzji dowódcy pułku /dywizji/ szef logistyki uzgadnia:

- z szefem sztabu: rozmieszczanie i przesuwanie jednostek i urzędzeń logistycznych w toku walki, organizację regulacji ruchu na drogach dowozu i ewakuacji, środki łączności na potrzeby jednostek logistycznych, rubieże /rejon/ uzupełniania pododdziałom /oddziałom/ środków materiałowych i technicznych środków bojowych w czasie walki;
- z szefem saperów: sposób przygotowania i utrzymania dróg dowozu i ewakuacji, oraz dróg rökadowych, zaopatrywania w wodę konsumpcyjną;
- z szefem artylerii: terminy, wielkość i miejsca dowozu dla pododdziałów /oddziałów/ artylerii amunicji artyleryjskiej, rakiетowej i moździerzowej;
- z szefem obrony przeciwochemicznej: organizację rozpoznania skażeń w rejonie rozmieszczenia jednostek i urzędzeń logistycznych oraz na drogach dowozu i ewakuacji, siły i środki logistyczne przewidziane do udziału w likwidacji skutków uderzeń bronią masowego rażenia;
- z szefem OPL: terminy, wielkość i miejsca dowozu amunicji przeciwlotniczej i rakiет.

3.1.4. Meldunek danych do decyzji dowódcy

Po ocenie sytuacji logistycznej szef logistyki opracowuje meldunek danych do decyzji dowódcy. Powinien on zawierać:

- główne zadania wsparcia logistycznego w okresie organizacji i prowadzenia walki;

- miejsce skupienia głównego wysiłku wsparcia logistycznego;
- rozmieszczenie i przesuwanie jednostek i urządzeń logistycznych w toku walki oraz proponowane drogi dowozu i ewakuacji;
- terminy i ilość środków materiałowych i technicznych środków bojowych niezbędnych do wykonania zadania bojowego przez pułk /dywizję/
- normy zużycia środków materiałowych i technicznych środków bojowych przez poszczególne pododdziały /oddziały/;
- kolejność i rubieże /rejonu/ uzupełniania środków materiałowych i technicznych środków bojowych w pododdziałach /oddziałach/;
- sposób zabezpieczenia technicznego pododdziałów /oddziałów/;
- sposób zabezpieczenia medycznego pododdziałów /oddziałów/;
- zakres współdziałania wojskowo-cywilnego;
- wnioski i prośby dotyczące przydzielenia pododdziałom /oddziałom/ logistycznym dodatkowych sił i środków.

W zależności od stylu pracy dowódcy i jego wytycznych szef logistyki może przedstawiać pełną treść meldunku danych lub wersję skróconą - według zagadnień określonych przez dowódcę. Szef logistyki zamiast meldunku może udzielać odpowiedzi na pytania postawione przez dowódcę.

Propozycje szefa logistyki zaakceptowane przez dowódcę stają się częścią jego decyzji i stanowią podstawę do opracowania decyzji logistycznej. Na ich podstawie przygotowywane są wytyczne do wsparcia logistycznego, które wydaje dowódca pułku /dywizji/ pododdziałom /oddziałom/. Treść tych wytycznych zamieszczona jest później w rozkazie bojowym.

3.2. Opracowanie punktu logistycznego do rozkazu bojowego

Szef logistyki przebywając na CDB, opracowuje punkt logistyczny rozkazu bojowego. Określa w nim zakres wsparcia logistycznego pododdziałów /oddziałów/ w czasie przygotowania ich do walki oraz w jej toku.

W punkcie tym podaje się:

- miejsce i czas skupienia głównego wysiłku wsparcia logistycznego;
- rozmieszczenie i przesuwanie jednostek i urządzeń logistycznych w czasie przygotowania i w toku walki;
- drogi dowozu i ewakuacji;
- wielkość zapasów środków materiałowych i technicznych środków bojowych i terminy ich zgromadzenia;
- organizację dowozu zaopatrzenia do pododdziałów /oddziałów/;
- organizację zabezpieczenia medycznego;
- organizację zabezpieczenia technicznego;
- sposób współdziałania wojskowo-cywilnego /wykorzystanie infrastruktury terenowej, zasobów miejscowych, świadczeń rzeczowych i osobistych itp./.

Załącznik 1

KLAUZULA TAJNOŚCI

Egz. nr 1

DOWÓDCA 1 bzmot

WSTĘPNE ZARZĄDZENIE LOGISTYCZNE 21 pz nr 1 SD NOWINY /6848/
28.11 1991 14.15. Mapa 1: 50 000, wydanie 1977 r.

1. Miejsca rozwinięcia punktów dowodzenia jednostek logistycznych pułku:

- 21 kzaop - PPZ 21 - PD BORKÓW /7232/, czynny od 17.30 28.11;
- 21 kmed - PPM 21 - PD STODZEW /6444/, czynny od 16.00 28.11;
- 21 krem - PZUS 21 - PD WÓLKA DŁUŻEWSKA /6842/, czynny od 16.00 28.11.

2. Na 29.11 przydzielam:

- jeden WPT, termin przekazania 19.00 28.11, punkt spotkania STAROGRÓD /2886/.

3. 21 kzaop dowiezie: brakujące środki materiałowe, termin dowozu 19.30 28.11, punkt spotkania STAROGRÓD /2888/.

4. Drogi dowozu i ewakuacji:

- pułkowa droga dowozu i ewakuacji nr 1 - BORKÓW /1256/ KOŚMIANY /2897/, STAROGRÓD /2888/;
- pułkowa droga dowozu i ewakuacji nr 2 - SŁONKI /3245/, JANKI /6745/, POLANA /8976/;
- pułkowa droga ewakuacji technicznej - OLEKSIN /8768/, GRZEBOWILK /7847/, WOJCIECHÓWKA /6586/;
- pułkowa droga rokadowa nr 1 - CZECHY /4355/, STODZEW /4324/, WIELGOLAS /7685/, KAMIONKA /2261/.

5. Ewakuacja:

- medyczna - z bpm realizuje 21 kmed od 15.00 28.11;
- techniczna - realizuje 21 krem od 15.00 28.11, punkt spotkania STODZEW /4674/.

SZEF LOGISTYKI 21 pz
mjr Jan WOLSKI

Załącznik 2

KLAUZULA TAJNOŚCI

Egz. nr 1

DOWÓDCA 21 kzaop

WSTĘPNE ZARZĄDZENIE LOGISTYCZNE 21 pz nr 01 SD NOWINY /6848/
28.11 1991 14.15. Mapa 1:50 000, wydanie 1977 r.

1. Zadanie pułku:

- pułk przechodzi do obrony rejonu HOLENDRY /4624/, GLINKI /4616/,
MALINY /2231/, z zadaniem niedopuszczenia do przerwania się przeciwnika w kierunku MIŃSK MAZOWIECKI - KOSÓW.

2. Główny wysiłek wsparcia logistycznego skupić na:

- przygotowaniu do obrony 1 bzmot i 3 bcz.

3. Miejsca rozwinięcia punktów dowodzenia jednostek logistycznych pułku:

- 21 kmed - PPM 21 - PD STODZEW /6444/, czynny od 16.00 28.11;
- 21 krem - PZUS 21 - PD WÓLKA DŁUŻEWSKA /6848/, czynny od 16.00 28.11.

4. Drogi dowozu i ewakuacji:

- pułkowa droga dowozu i ewakuacji nr 1 - BORKÓW /1671/, KOSMIANY /2672/, STAROGRÓD /2888/;
- pułkowa droga dowozu i ewakuacji nr 2 - SŁONKI /3245/, JANKI /6745/, POLANA /8976/;
- pułkowa droga ewakuacji technicznej - OLEKSIN /8568/, GRZEBOWILK /7457/, WOJCIECHÓWKA /6346/;
- pułkowa droga rakadowa nr 1 - CZECHY /5455/, STODZEW /4644/, WIELGOLAS /3563/, KAMIONKA /2211/.

5. Zadania kompanii:

- do 19.30 28.11 - dowieźć do 1 bzmot po pułkowej drodze dowozu i ewakuacji nr 1 brakujące środki materiałowe wg rozdzielnika, punkt spotkania STAROGRÓD /2888/;
- do 20.00 28.11 - dowieźć do 3 bcz po pułkowej drodze dowozu i ewakuacji nr 2 - 10 t amunicji, 5 t oleju napędowego wg rozdzielnika, punkt spotkania OLSZYNA /2356/.

6. Ewakuacja:

- medyczna - własnym transportem do PPM 21;
- techniczna - własnym transportem do PZUS 21.

SZEF LOGISTYKI 21pz

mjr Jan WOLSKI

Załącznik 3

KLAUZUIA TAJNOŚCI

Egz. nr 1

DOWÓDCA 21 krem

WSTĘPNE ZARZĄDZENIE LOGISTYCZNE 21 pz nr 01 SD NOWINY /6848/
28.11 1991 14.15. Mapa 1:50 000, wydanie 1977 r.

1. Zadanie pułku:

- pułk przechodzi do obrony rejonu HOLENDRY /4624/, GLINKI /4616/,
MALINY /2231/, z zadaniem niedopuszczenia do przerwania się przeciwni-
ka w kierunku MIŃSK MAZOWIECKI - KOSÓW

2. Główny wysiłek wsparcia logistycznego skupić na:

- przygotowaniu do obrony 1 bzmot i 3 bez.

3. Miejsca rozwinięcia punktów dowodzenia jednostek logistycznych
pułku:

- 21 kzaop - PPZ 21 - PD BORKÓW /7232/, czynny od 17.30 28.11;
- 21 kmed - PPM 21 - PD STODZEW /6444/, czynny od 16.00 28.11;

4. Drogi dowozu i ewakuacji:

- pułkowa droga dowozu i ewakuacji nr 1 - BORKÓW /1671/, KOSMIANY
/2287/, STAROGRÓD /2888/;
- pułkowa droga dowozu i ewakuacji nr 2 - SŁONKI /3245/, JANKI
/6745/, POLANA /8976/;
- pułkowa droga ewakuacji technicznej - OLEKSIN /8678/, GRZEBOWILK
/6798/, WOJCIECHÓWKA /6756/;
- pułkowa droga rokadowa nr 1 - CZECHY /5785/, STODZEW /4894/,
WIELGOLAS /6733/, KAMIONKA /2211/.

5. Zadania kompanii:

- o 19.00 28.11 przyjąć jeden WPT, punkt spotkania STAROGRÓD /2888/;
- uzbrojenie i sprzęt techniczny nie objęte remontem ewakuować do
pułkowej drogi ewakuacji technicznej;
- do 18.00 28.11 pobrać brakujące środki materiałowe z DPZ 7

6. Ewakuacja:

- medyczna - własnym transportem do PPM 21.

SZEF LOGISTYKI 21 pz

mjr Jan WOLSKI

Załącznik 4

KLAUZULA TAJNOŚCI

Egz. nr 1

DOWÓDCA 21 kmed

WSTĘPNE ZARZĄDZENIE LOGISTYCZNE 21 pz nr 01 SD NOWINY /6848/
28.11 1991 14.15. Mapa 1:50 000, wydanie 1977 r.

1. Zadanie pułku:

- pułk przechodzi do obrony rejonu HOLENDRY /4624/, GLINKI /4616/,
MALINY /2231/, z zadaniem niedopuszczenia do przerwania się przeciwnika w kierunku MIŃSK MAZOWIECKI - KOSÓW.

2. Główny wysiłek wsparcia logistycznego skupić na:

- przygotowaniu do obrony 1 bzmot i 3 boz.

3. Miejsca rozwinięcia punktów dowodzenia jednostek logistycznych pułku:

- 21 kzaop - PPZ 21 - PD BORKÓW /7232/, czynny od 17.30 28.11;
- 21 krem - PZUS 21 - PD WÓLKA DŁUŻEWSKA /6848/, czynny od
16.00 28.11

4. Drogi dowozu i ewakuacji:

- pułkowa droga dowozu i ewakuacji nr 1 - BORKÓW /1671/, KOSMIANY /2782/, STAROGRÓD /2888/;
- pułkowa droga dowozu i ewakuacji nr 2 - SŁONKI /3245/, JANKI /6745/, POLANA /8976/;
- pułkowa droga ewakuacji technicznej - OLEKSIN /8678/, GRZEBOWILK /7897/, WOJCIECHÓWKA /6546/;
- pułkowa droga rokadowa nr 1 - CZECHY /5875/, STODZEW /4474/, WIELGOLAS /3783/, KAMIONKA /2211/.

5. Zadania kompanii:

- do 15.00 28.11 - wyewakuować rannych i chorych z bpm i bzmot, droga przegrupowania: pułkowa droga dowozu i ewakuacji nr 1;
- do 15.30 28.11 - wyewakuować rannych i chorych z bpm 3 boz, droga przegrupowania: pułkowa droga dowozu i ewakuacji nr 2;
- do 17.00 28.11 - pobrać własnym transportem brakujące środki materiałowe w PPZ.

6. Ewakuacja :

- techniczna - własnym transportem do PZUS 21.

SZEF LOGISTYKI 21 pz

mjr Jan WOLSKI

Załącznik 5

KLAUZULA TAJNOŚCI

Egz. nr 1

DOWÓDCA 21 pz

WSTĘPNE ZARZĄDZENIE LOGISTYCZNE 7 DZ nr 01 SD LUBICE /6434/

28.11. 1991 13.45. Mapa 1:100 000, wydania 1983 r.

1. Miejsca rozwinięcia SD jednostek logistycznych dywizji:

- 7 bzaop - DPZ 7 - SD PORĘBY /8028/, czynne od 16.00 28.11;
- 7 bmed - DPM 7 - SD CIELECHOWIZNA /8038/, czynne od 14.00 28.11;
- 1/81 bmw - SD DOBRE /9446/, czynne od 16.00 28.11;
- 7 brem - PZUS 7 - SD CEGŁÓW /8048/, czynne od 16.00 28.11.

2. Na 29.11 przydzielam:

- jeden samochód sanitarny, termin przekazania 18.00 28.11, punkt spotkania: rozwidlenie dróg m. TERESIN /7436/;

- dwa ciągniki WZT, termin przekazania 18.00 28.11, punkt spotkania: południowy skraj m. RUDZIENKO /7434/.

3. Dowóz środków materiałowych:

- 7 bzaop dowiezie: - brakujące środki materiałowe z wyjątkiem benzyny samochodowej, termin dowozu 18.00 28.11, punkt spotkania: rozwidlenie dróg m. TERESIN /7136/

- własnym transportem pobrać z 7 bzaop, 20 t benzyny samochodowej, termin pobrania 16.00 28.11, droga przegrupowania: dywizyjna droga dowozu i ewakuacji nr 1.

4. Droga dowozu i ewakuacji:

- dywizyjna droga dowozu i ewakuacji nr 1: ZAMIENIE /8034/, GRZEBOWILK /7636/, WOJCIECHÓWKA /7640/;

- dywizyjna droga dowozu i ewakuacji nr 2 TOKARY /4432/, PUZNÓWKA /7865/, MIENIA /3452/,

- dywizyjna droga rokadowa nr 1: KOLBIEL /7032/, SIENNICA /7242/, POSIADAŁY /7659/;

- dywizyjna droga ewakuacji technicznej - ZAMIENIE /8034/, RUDNO /7436/, DŁUŻEW /7640/

5. Ewakuacja:

- medyczna - z PPM 21 realizuje 7 bmed od 14.00 28.11, punkt spotkania: południowy skraj m. TERESIN /7436/;

- techniczna - z PZUS 21 realizuje 7 brem od 17.00 28.11, punkt spotkania: RUDZIENKO /7434/.

SZEF LOGISTYKI 7 DZ

plk Jan BATORY

DOWÓDCA 7 bzaop

WSTĘPNE ZARZĄDZENIE LOGISTYCZNE 7 DZ nr 01 SD LUBICE /6434/
28.11 1991 13.45. Mapa 1:100 000, wydanie 1983 r.

1. Zadanie dywizji:

- dywizja przechodzi do obrony w pasie HOLENDRY /4624/, GLINKI /6416/, LALINKI /6054/, GRODZISK /8258/, z zadaniem niedopuszczenia do przerwania się przeciwnika w kierunku: MIŃSK MAZOWIECKI - KOSÓW.

2. Główny wysiłek wsparcia logistycznego skupić na:

- przygotowaniu do obrony 21 pz i 22 pz.

3. Miejsca rozwinięcia SD jednostek logistycznych:

- 1 ABMZ - SD WROTNÓW /2072/, czynne od 16.00 28.11;

- OABR 1 - SD TOPÓR /2656/, czynne od 18.00 28.11;

- 7 bmed - DPM 7 - SD CIELECHOWIZNA /8038/, czynne od 14.00 28.11;

- 7 brem - PZUS 7 - SD CEGIÓW/8048/, czynne od 15.00 28.11.

4. Drogi dowozu i ewakuacji:

- ADS nr 1-ŁOCHÓW /2246/, STANISŁAWÓW /9436/ MIŃSK MAZOWIECKI, /8436/;
- dywizyjna droga dowozu i ewakuacji nr 1 - ZAMIENIE /8034/, GRZE-
BOWILK /7636/, WOJCIECHÓWKA /7640/;

- dywizyjna droga dowozu i ewakuacji nr 2 - TOKARY /4432/, PUZNÓWKA /7865/, MIENIA /3452/;

- dywizyjna droga rokadowa nr 1: KOLBIEL /7032/, SIENNICA /7242/,
POSTADAŁY /7650/;

- dywizyjna droga ewakuacji technicznej - ZAMIENIE /8034/, RUDNO /7436/, DLUŻEW /7640/.

5. Zadania batalionu:

- do 15.00 28.11 - dowieźć dla 21 pz po dywizyjnej drodze dowozu i ewakuacji nr 1, 60 t amunicji wg rozdzielnika, punkt spotkania: TERESIN /8432/;

- do 15.00 28.11 - dowieźć dla 22 pz, po dywizyjnej drodze dowozu i ewakuacji nr 2, 70 t amunicji wg rozdzielnika, punkt spotkania: pld. KOLBIEL /7032/;

- o 16.00 28.11 - przyjąć transport 500 t amunicji z 1 ABMZ, punkt spotkania: pld. STANISŁAWÓW /9436/.

6. Ewakuacja:

- medyczna - własnym transportem do DPM 7;

- techniczna - własnym transportem do PZUS 7.

SZEF LOGISTYKI 7 DZ

plk Jan BATORY

Załącznik 7

KLAUZULA TAJNOŚCI

Egz. nr 1

DOWÓDCA 7 brem

WSTĘPNE ZARZĄDZENIE LOGISTYCZNE 7 DZ nr 01 SD LUBICE /6434/
28.11 1991 13.45. Mapa 1:100 000, wydanie 1983 r.

1. Zadanie dywizji:

- dywizja przechodzi do obrony w pasie HOLENDRY /4624/, GLINKI /6416/, LALINKI /6054/, GRODZISK /8258/, z zadaniem niedopuszczenia do przzerwiania się przeciwnika w kierunku: MIŃSK MAZOWIECKI - KOSÓW.

2. Główny wysiłek wsparcia logistycznego skupić na:

- przygotowaniu do obrony 21 pz i 22pz.

3. Miejsca rozwinięcia SD jednostek logistycznych:

- 1 ABMZ - SD WROTNÓW /2072/, czynne od 16.00 28.11;

- OABR 1 - SD TOPÓR /2656/, czynne od 18.00 28.11;

- 7 bzaop - DPZ 7 - SD PORĘBY /8028/, czynne od 14.00 28.11;

- 7 med - DPM 7 - SD CIELECHOWIZNA /8038/, czynne od 14.00 28.11.

4. Drogi dowozu i ewakuacji

- ADS nr 1 - LOCHÓW /2246/, STANISŁAWÓW /9436/, MIŃSK MAZOWIECKI /8436/;

- dywizyjna droga dowozu i ewakuacji nr 1 - ZAMIENIE /8034/, GRZEBOWILK /7636/, WOJCIECHÓWKA /7640/;

- dywizyjna droga dowozu i ewakuacji nr 2: TOKARY /4432/, PUZNOŃKA /7865/, MIENIA /3452/;

- dywizyjna droga rokadowa nr 1: KOŁBIEL /7032/, SINNICA /7242/, POSIADAŁY /7650/;

- dywizyjna droga ewakuacji technicznej - ZAMIENIE /8034/, RUDNO /7436/, DLUŻEW /7640/.

5. Zadania batalionu:

- do 18.00 28.11 wydzielić dla 21 pz dwa ciągniki WZT 2; droga przegrupowania - dywizyjna droga dowozu i ewakuacji nr 1, punkt spotkania: RUDZIENKO /7434/;

- uzbrojenie i sprzęt techniczny nie objęte remontem ewakuować do OMT CZERWONKA /0259/:

- do 20.00 28.11 pobrać brakujące środki materiałowe z DPZ 7.

6. Ewakuacja:

- medyczna - własnym transportem do DPM 7.

SZEF LOGISTYKI 7 DZ

płk Jan BATORY

Załącznik 8

KLAUZULA TAJNOŚCI

Egz. nr 1

DOWÓDCA 7 bmed

WSTĘPNE ZARZĄDZENIE LOGISTYCZNE 7 DZ nr 01 SD LUBICE /6434/
28.11 1991 13.45. Mapa 1:100 000, wydanie 1983 r.

1. Zadanie dywizji:

- dywizja przechodzi do obrony w pasie HOLENDRY /4624/, GLINKI /6416/, LALINKI /6054/, GRODZISK /8258/, z zadaniem niedopuszczenia do przerwania się przeciwnika w kierunku: MIŃSK MAZOWIECKI - KOSÓW.

2. Główny wysiłek wsparcia logistycznego skupić na:

- przygotowaniu do obrony 21 pz i 22pz.

3. Miejsca rozwinięcia SD jednostek logistycznych

- 1 ABMZ - SD WROTNÓW /2072/, czynne od 16.00 28.11;

- OABR 1 - SD TOPÓR /2656/, czynne od 18.00 28.11;

- 7 bzaop - DPM 7 - SD PORĘBY /8028/, czynne od 14.00 28.11;

- 7 brem - PZUS 7 - SD CEGŁÓW /8048/, czynne od 15.00 28.11;

- szpitale - cywilny szpital stacjonarny w m. MIŃSK MAZOWIECKI /2189/, wydziela dla 7 DZ - 60 łózek.

4. Drogi dowozu i ewakuacji:

- ADS nr 1 - ŁOCHÓW /2246/, STANISŁAWÓW /9436/, MIŃSK MAZOWIECKI /8436/

- dywizyjna droga dowozu i ewakuacji nr 1 - ZAMIENIE /8034/, GRZEBOWILK /7636/, WOJCIECHÓWKA /7640/;

- dywizyjna droga dowozu i ewakuacji nr 2: TOKARY /4432/, PUZNÓWKA /7865/, MIENIA /3452/;

- dywizyjna droga rękodowa nr 1: KOLBIEL /7032/, SIENNICA /7242/, POZIADALY /7650/;

- dywizyjna droga ewakuacji technicznej - ZAMIENIE /8034/, RUDNO /7436/, DŁUŻEW /7640/.

5. Zadania batalionu:

- do 16.00 28.11 wyewakuować rannych i chorych z PPM 21, po dywizyjnej drodze dowozu i ewakuacji nr 1;

- do 17.00 28.11 wyewakuować rannych i chorych z PPM 22, po dywizyjnej drodze dowozu i ewakuacji nr 2;

- do 20.00 28.11 rozpoznać miejsce rozwinięcia DPM w KORYTNICA/2289/.

6. Ewakuacja:

- techniczna - własnym transportem do PZUS 7.

SZEF LOGISTYKI 7 DZ

plk Jan BATORY

Załącznik 9

PUNKT LOGISTYCZNY DO ROZKAZU BOJOWEGO 21 pz

6. Wsparcie logistyczne

1/ Główny wysiłek wsparcia logistycznego skupić na 1 bpszot i 3 bcz.

2/ Urządzenia logistyczne rozwinąć:

a/ PPZ w rejonie: BORKÓW /7232/, wył. WIADZEŃ /7236/, wył. OLEKSIN /7434/, czynny: od 17.00 28.11, rejon zapasowy: pln. GLINIANKA /8632/;

b/ PPM w rejonie: pln. STODZEW /6444/, czynny: od 17.00 28.11, rejon zapasowy: wsch. KOSMINY /7238/;

c/ PZUS w rejonie: zach. WÓLKA DŁUŻEWSKA /6842/, czynny: od 17.00 28.11, rejon zapasowy: pln. zach. NOWODWÓR /7240/.

3/ Składy i szpitale stacjonarne:

a/ paliw: pln. STOJADIA /8436/, czynny: od 17.00 28.11;

b/ amunicji: zach. HIPOLITÓW /8622/, czynny: od 16.00. 28.11;

c/ cywilny szpital stacjonarny: MIŃSK MAZOWIECKI /8238/, wydzielono 50 łóżek dla 21 pz.

4/ Drogi dowozu i ewakuacji:

nr 1. BORKÓW /7232/, KOŚMINY /7238/, STAROGRÓD /6642/.

nr 2. OLEKSIN /7434/, GRZEBOWILK /7636/, WOJCIECHÓWKA /7640/, WIELGOLAS /6650/.

Drogi rokadowe:

nr 1. GOCIAW /6438/, STAROGRÓD /6642/, WIELGOLAS /6650/.

nr 2. KOŁBIEL /7032/, SIENNICA /7242/.

5/ Normy zużycia środków zaopatrzenia w dniu 29.11 w jko

Wyszczególnienie	1										Uwagi
	1 bpszot	2 bpszot	3 bcz	4 bcz	21 das	21 bappanc	21 daplót	pozost.			
1	2	3	4	5	6	7	8	9	10	11	
1	Amunicja /jo/: - strzelecka	1,0	1,0	1,0	0,6	0,5	0,5	0,5	0,5	-	
2	- strzelecka pokładowa	1,0	0,8	1,0	0,6	0,5	0,5	0,5	0,6	-	

1	2	3	4	5	6	7	8	9	10	11
3	- moździerzowa	1,2	0,8	-	-	-	-	-	-	-
4	- artyleryjska	-	-	-	-	3,5	-	-	-	NA OWP -2,5j ^x
5	- artyleryjska ppanc	-	-	-	-	-	3,5	-	-	NA OWP -2,5j ^x
6	- czołgowa i BWP	1,5	1,1	1,5	1,1	-	-	-	-	-
7	- przeciwlot.	-	-	-	-	-	-	1,2	-	-
8	- rakiety plot	0,5	0,5	-	-	-	-	0,5	-	-
9	- PPK	1,0	0,8	-	-	-	1,2	-	-	-
10	Paliwa /jn/: - BS i ON/PK	0,17	0,17	0,15	0,15	0,15	0,15	0,15	0,15	-
11	- ON/PG	0,30	0,30	0,30	0,30	0,30	-	0,30	0,30	-
12	- ON/CZ	-	-	0,40	0,40	-	-	-	-	-

^x OWP - ogniowe wzbronienie podejścia.

6/ Organizacja dowozu środków zaopatrzenia

a/ do 21.00 28.11 w pododdziałach pułku i kzaop zgromadzić normalne zapasy ruchome środków zaopatrzenia, a do 3.00 29.11 na SO artylerii zapasy doraźne amunicji artyleryjskiej do ognia pośredniego - 90 ton i przeciwpancernej - 20 ton;

b/ w dniu 29.11 na SO artylerii i do pododdziałów pierwszego rzutu dowieźć amunicję: do 12.00 - 85 ton, do 18.00 - 87,5 tony;

c/ do 22.00 29.11 uzupełnić w pododdziałach i odtworzyć w składach pułku środki zaopatrzenia do pełnych norm zapasów ruchomych

7/ Zabezpieczenie medyczne

Do ewakuacji lekko rannych i chorych żołnierzy w ogniu bpm - PPM wykorzystać transport ogólnego przeznaczenia.

8/ Zabezpieczenie techniczne

Uzbrojenie i sprzęt techniczny wymagający remontu bieżącego i średniego ewakuować do pułkowej drogi dowozu i ewakuacji nr 1 i 2

9/ Współdziałanie wojskowo-cywilne

Szef logistyki do 18.00 29.11 nawiązać współdziałanie z naczelnikiem gminy MIŃSK MAZOWIECKI /8604/ w sprawie wykorzystania zasobów miejscowych, infrastruktury terenowej oraz świadczeń rzeczowych i osobistych.

PUNKT LOGISTYCZNY DO ROZKAZU BOJOWEGO 7 DZ6. Wsparcie logistyczne

1/ Główny wysiłek waparcia logistycznego skupić na 21 pz i 22 pz.

2/ Urządzenia logistyczne rozwinąć:

a/ DPZ w rejonie: PORĘBY /8028/, RZAKTA /7830/, CHROŚLA /8432/,
czynny od 18.00 28.11;- rejon zapasowy: PUSTELNIK /9430/, CHOJNY /9428/, STANISŁAWÓW
/9436/;

b/ DPM w rejonie: zach. CIECHOWIZNA /8038/, czynny od 18.00 28.11;

- rejon zapasowy: pin. wsch. BOREK /8838/;

c/ PZUS w rejonie: zach. CEGŁÓW /8048/, czynny od 18.00 28.11;

- rejon zapasowy: pin. JAKUBÓW /8846/.

3/ Składy i szpitale stacjonarne:

a/ paliw: zach. STOJADŁA /8436/, czynny od 17.00 28.11;

b/ amunicji: zach. HIPOLITÓW /8622/, czynny od 17.00 28.11;

c/ cywilny szpital stacjonarny: MIŃSK MAZOWIECKI /8238/, wydzielono
200 łóżek dla 7 DZ

4/ Drogi dowozu i ewakuacji:

- nr 1 ZAMIENIE /8034/, GRZEBOWILK /7636/, WOJCIECHÓWKA /7640/.

- nr 2 ZAMIENIE /8034/, RUDNO / 7234/, DŁUŻEW /6840/.

Drogi rokadowe:

- nr 1 KOLBIEL / 7032/, SIENNICA /7442/, CEGŁÓW /7850/.

- nr 2 DĘBE WIELKIE /8430/, MIŃSK MAZOWIECKI /8238/, KAŁUSZYN /8654/.

5/ Normy zużycia środków zaopatrzenia w dniu 29.11 w jko

Lp.	Wyszczególnienie	21 pz	22 pz	23 pz	7 pa	7 dt	7 paplot	7 dappanc	pozost.	Uwagi
1	2	3	4	5	6	7	8	9	10	11
1	Amunicja /jo/ - strzelecka	0,8	0,8	0,7	0,5	0,5	0,6	0,5	0,5	-
2	- strzelecka pokładowa	1,0	1,0	0,7	0,5	0,5	-	-	0,5	-
3	- moździerzowa	1,0	1,0	0,7	-	-	-	-	-	-

1	2	3	4	5	6	7	8	9	10	11
4	- artyleryjska	3,5	3,5	3,5	3,5	-	-	-	-	NA OWP - 2,5jo ^x
5	- artyleryjska ppanc	3,5	3,5	3,5	-	-	-	3,5	-	NA OWP - 2,5jo ^x
6	- czołgowa i B&F	1,0	1,0	0,7	-	-	-	-	1,2	-
7	- raketowa	-	-	-	4,5	2,0	-	-	-	NA OWP - 2,5jo ^x
8	- przeciwlot.	1,2	1,2	1,2	-	-	1,2	-	-	-
9	- rakiety plot	0,5	0,5	0,5	-	-	0,5	-	-	-
10	- PPK	1,0	1,0	0,6	-	-	-	0,8	0,4	-
11	- Paliwa /jn/: BS i ON/PK	0,17	0,17	0,15	0,15	0,15	0,15	0,15	0,15	-
12	- ON/PG	0,30	0,30	0,30	0,30	0,25	0,25	-	0,30	-
13	- ON/CZ	0,40	0,40	0,40	-	-	-	-	-	-
14	- PL	-	-	-	-	-	-	-	1,5	-

^x/ OWP - ogniowe wzbronienie podejścia.

6/ Organizacja dowozu środków zaopatrzenia.

a/ do 23.00 28.11 w wojskach i składach dywizji zgromadzić normalne zapasy ruchome środków zaopatrzenia, a do 3.00 29.11 na SO artylerii zapasy doraźne amunicji artyleryjskiej do ognia pośredniego - 775 ton, raketowej - 510 ton i przeciwpancernej - 165 ton;

b/ w dniu 29.11 na SO artylerii i do oddziałów pierwszego rzutu dowieźć amunicję:

- do 12.00 - 300 ton,

- do 20.00 - 400 ton;

c/ do 23.00 29.11 uzupełnić w oddziałach i odtworzyć w składach dywizji środki zaopatrzenia do pełnych norm zapasów ruchomych.

7/ Zabezpieczenie medyczne

W sprzyjających warunkach rannych i chorych ewakuować bezpośrednio do szpitali stacjonarnych z pominięciem pośrednich etapów ewakuacji i pomocy medycznej:

8/ Zabezpieczenie techniczne

W dniu 29.11 główną uwagę skupić na naprawie sprzętu: walki radio-

elektronicznej, naprowadzania i kierowania bronią precyzyjnego rażenia oraz wozów dowodzenia.

9/ Współdziałanie wojskowo-cywilne

Szef logistyki do 23.00 28.11. nawiązać współdziałanie z wojewodą siedleckim w sprawie wykorzystania zasobów miejscowych, infrastruktury terenowej oraz świadczeń rzeczowych i osobistych.

Załącznik 12

KLAUZULA TAJNOŚCI

Egz. pojedynczy

POUFNE

ĆWICZENIE

Egz. pojed.

LEGENDA

SZEFA LOGISTYKI 21 PUŁKU ZMECHANIZOWANEGO
DO PLANU WSPARCIA LOGISTYCZNEGO

SPIS TREŚCI

I. Bilans środków zaopatrzenia masowego zużycia	47
II. Zestawienie podstawowego uzbrojenia i sprzętu technicznego	49
III. Bilans strat sanitarnych i możliwości wykonawczych służby zdrowia.....	50
IV. Zestawienie infrastruktury logistycznej na obszarze działań	51
V. Organizacja dowozu i ewakuacji	54
VI. Obrona i ochrona urzędzeń i pododdziałów systemu logistycznego	59
VII. Organizacja łączności	63

I. BILANS ŚRODKÓW ZAOPATRZENIA MASOWEGO ZUŻYCIA

Lp.	Wyszczególnienie	Masa 1 jk /t/ Jedn. miary lub wagi	Stan zapasów		Pierwszy dzień walki			Drugi dzień walki			Trzeci dzień walki			Uwagi
			Ewidencyjny	Planowany na początek walki	Norma zużycia	Planowane uzupełnienie	Stan na koniec dnia	Norma zużycia	Planowane uzupełnienie	Stan na koniec dnia	Norma zużycia	Planowane uzupełnienie	Stan na koniec dnia	
1	2	3	4	5	6	7	8	9	10	11	12	13	14	15
	<u>Amunicja</u>	jo/t	jo/t	jo/t	jo/t	jo/t	jo/t							
1	strzelecka	21	0,8/16,8	0,8/16,8	0,6/12,6	0,5/10,5	0,7/14,7							
2	strzelecka pokład.	11	1,3/14,3	1,3/14,3	0,6/6,6	0,6/6,6	1,3/14,3							
3	moździerzowa	20	1,3/26	1,7/34	1,4/28	1,0/20	1,3/26							
4	artyleryjska	55	1,3/71,5	1,7/93,5	1,5/82,5	1,1/60,5	1,3/71,5							
5	art. ppanc	15,6	1,3/20,3	1,3/20,3	1,0/15,6	1,0/15,6	1,3/20,3							
6	czołgowa	162	1,5/243	1,5/243	1,0/162	0,8/130	1,3/211							
7	rakietowa	-	-	-	-	-	-							
8	przeciwlotnicza	11	1,5/16,5	1,5/16,5	1,3/14,3	1,0/11	1,2/13,2							
9	plot. poc. rak.	0,5	1,5/0,75	1,5/0,75	0,4/0,2	0,2/0,1	1,3/0,65							
10	PPK	9	1,5/13,5	1,5/13,5	0,8/7,2	0,8/7,2	1,5/13,5							
	<u>Paliwa</u>		jn/t	jn/t	jn/t	jn/t	jn/t							
1	BS	17	1,6/27,2	1,6/27,2	0,15/2,25	0,15/2,25	1,6/27,2							
2	ON	105	184	184	32,7	32,6	184							
	w tym													
	do poj. kołowych	12	1,6/19,2	1,6/19,2	0,18/2,16	0,15/1,8	1,57/18,8							
	do poj. gąsienicowych	40	1,6/64	1,6/64	0,3/12	0,3/12	1,6/64							
	do czołgów	53	1,9/101	1,9/101	0,35/18,6	0,35/18,6	1,9/101							
	<u>Żywność</u>		rdz/t	rdz/t	rdz/t	rdz/t	rdz/t							
1	NP	1,7	5/8,5	5/8,5	1/1,7	-	4/6,8							
2	S	1,5	2/3,0	2/3,0	-	-	2/3,0							
	<u>Środki inżynierskie</u>													
1	miny ppanc	szt/t	800/8	800/8	400/4	350/3,5	750/7,5							
2	miny ppiech.	szt/t	430/0,43	430/0,43	200/0,2	170/0,17	400/0,4							
3	materiał wybuchowy	kg	500	500	300	100	300							
4	materiał wybuchowy do wykopów	kpt/t	25/1,4	25/1,4	15/0,84	10/0,56	20/1,12							
5	inne	t	7	8	5	2	5							

II. ZESTAWIENIE PODSTAWOWE UZBROJENIA I SPRZĘTU TECHNICZNEGO

Lp.	Wyszczególnienie	Stan		Pierwszy dzień walki			Drugi dzień walki			Trzeci dzień walki			Uwagi
		ewidencyjny szt.	zdany do walki szt.	straty %/szt.	odzysk. szt.	zdany do walki na koncie dnia szt.	straty %/szt.	odzysk. szt.	zdany do walki na koncie dnia szt.	straty %/szt.	odzysk. szt.	zdany do walki na koncie dnia szt.	
1	2	3	4	5	6	7	8	9	10	11	12	13	14
Wozy bojowe													
1	ozolgi	62	60	60 16/10	4	54							
2	transportery opano.	60	58	11/6	4	56							
środk artylerii													
1	HS 122 mm	12	12	10/1	1	12							
2	M 120 mm	12	12	10/1	1	12							
środk ppano													
1	PPK	6	6	11/1	1	6							
2	A 85 mm	6	6	11/1	-	10							
środk plot													
1	S - 2	20	19	10/2	-	17							
2	ZU - 23 - 12	8	8	11/1	-	7							
3	ZSU - 23 - 4	4	4	11/1	-	4							
Pojazdy													
1	Sam. transp.	166	160	6/10	4	154							
2	Ciągniki ewak.	8	8	9/1	-	7							
3	Sam. sanit.	8	8	6/1	1	8							
4	Cysterny sam	8	8	6/1	1	8							

III. BILANS STRAT SANITARNYCH I MOŻLIWOŚCI WYKONAWCZYCH SŁUŻBY ZDROWIA

Dni walki	Stan ewid. Ludzi	Prognozowane straty			Możliwości ewakuacyjne transportu sanitarnego			Efektywność transportu wspólnego przeznaczenia	Możliwości udzielenia pomocy medycznej siłami			Uwagi
		Sanitarne %/Ludzi	Bezpowrotne %/Ludzi	Razem %/Ludzi	Własnego	Przydzielonego	Razem		Własny	Przydzielony	Razem	
1	2	2	4	5	6	7	8	9	10	11	12	13
1	2038	15/350	7,5/180	22,5/530	160	120	280	70	150-300	50-100	200-400	
2												
3												

IV. ZESTAWIENIE INFRASTRUKTURY LOGISTYCZNEJ NA OBSZARZE DZIAŁAŃ

1. PION ZAOPATRZENIA

Lp.	Wyszczególnienie	Miejscowość / współrzędne	Rodzaj i ilość środków materiałowych oraz zakres i wielkość usługi	Przydzielono na zaopatrzenie	Uwagi
1	2	3	4	5	6
1. Infrastruktura wojskowa					
1	Stacja wyładownicza	LAPY / 1274/	amunicja czołgowa - 130 t	3, 4 bcz	
2. Infrastruktura niewojskowa					
1	Zmilitaryzowany Garnizonowy Punkt Zaopatrzenia	KĄTY / 1275/	części zamienne i mater. techniczne do remontu sprzętu technicznego	wszystkie pododdz. 21pz	
2	Magazyn Techniczny PKS	JANIKOWO / 1276/	części do sam. Star i Jelcz i materiały techniczne	wszystkie pododdz. 21pz	
3	Pielarnia	KOLANOWO / 1275/	wypiek pieczywa 0,5/dobę	1 bzmot 2 bcz	
4	Rzeźnia	LAPY / 1274/	0,12 t/dobę	4 bcz	

2. PION EKSPLOATACJI

Lp.	Wyszczególnienie	Miejscowość /współrzędne/	Rodzaj i ilość środków materiałowych oraz zakres i wielkość usług	Przydzielono na zaopatrzenie	Uwagi
1. Infrastruktura wojskowa					
1	Wojskowy Zakład Remontowy	POREBY /1376/	remonty średnie sam. - 6/dobę	1 bzmot	
2. Infrastruktura niewojskowa					
1	Zmilitaryzowany Warsztat Garnizonowy	KĄTY /1375/	remonty bieżące sam. - 3/dobę czołgi - 1/dobę BWP - 1/dobę	2 bzmot 2 boz 2 bzmot	
2	Państwowy Ośrodek Maszynowy	KĄTY /1375/	remonty bieżące sam. - 4/dobę	1 bzmot	

3. PION SŁUŻBY ZDROWIA

Lp.	Wyszczególnienie	Miejscowość /współrzędne/	Liczba łózek jaką dysponuje obiekt służby zdrowia. Zakres pomocy medycznej.	Przydzielono na zaopatrzenie	Uwagi
1	2	2	4	5	6
	1. Infrastruktura wojskowa				
1	111 Szpital Wojskowy	ZAMIENIE /1278/	30 łózek	wszystkie pododdz. 2'pz	
	2. Infrastruktura niewojskowa				
1	Szpital Miejski	ŁAPY /1274/	10 łózek	1 bzmot	

V. ORGANIZACJA DOWOZU I EWAKUACJI
 1. ORGANIZACJA DOWOZU AMUNICJI
 A. W okresie przygotowania obrony

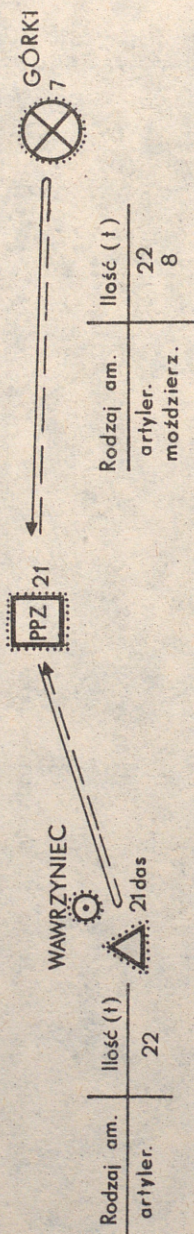

..... oznacza kolor czerwony

B. V toku obrony

Pierwszy dzień walki

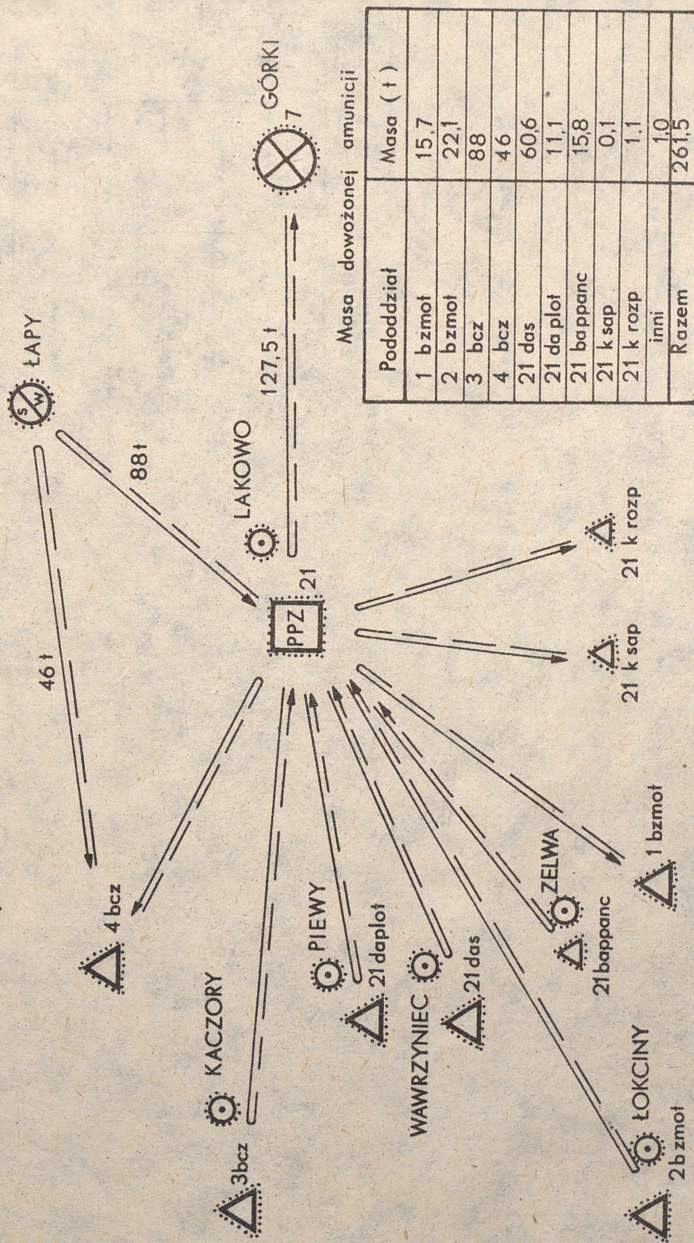

..... oznacza kolor czerwony

2. ORGANIZACJA DOWOZU MPS
 W toku obrony
 Pierwszy dzień walki

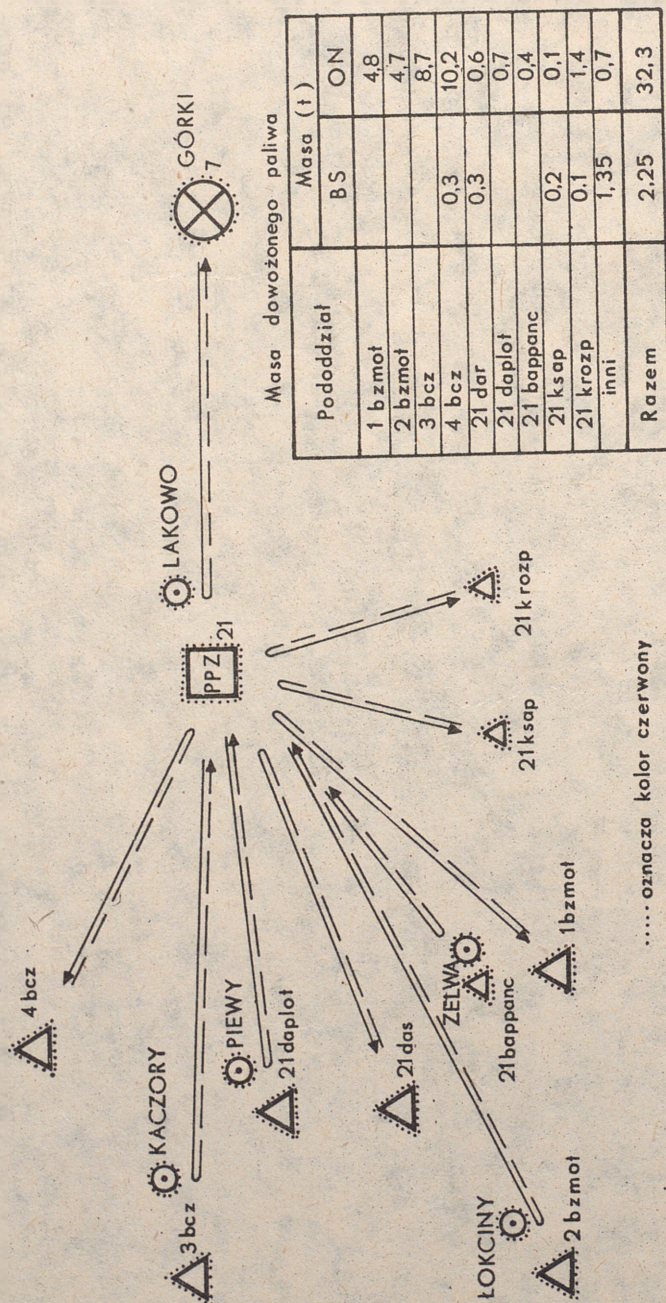

3. EWAKUACJA MEDYCZNA

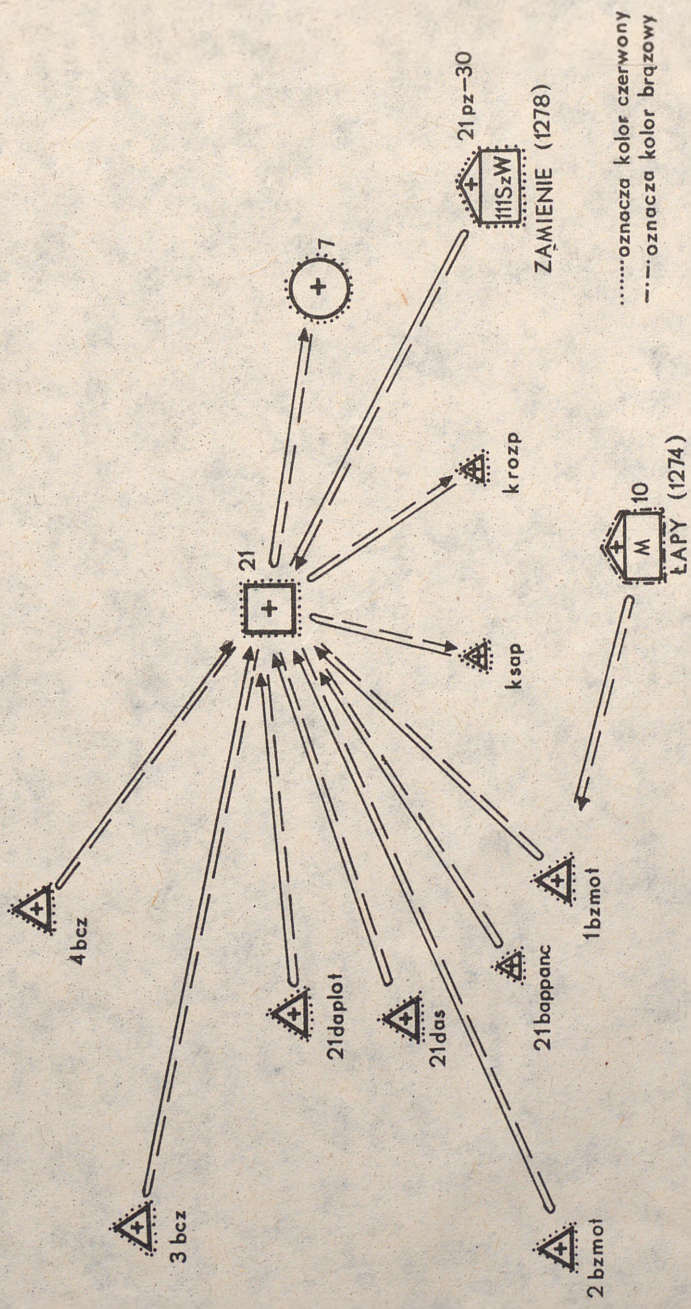

4. EWAKUACJA TECHNICZNA

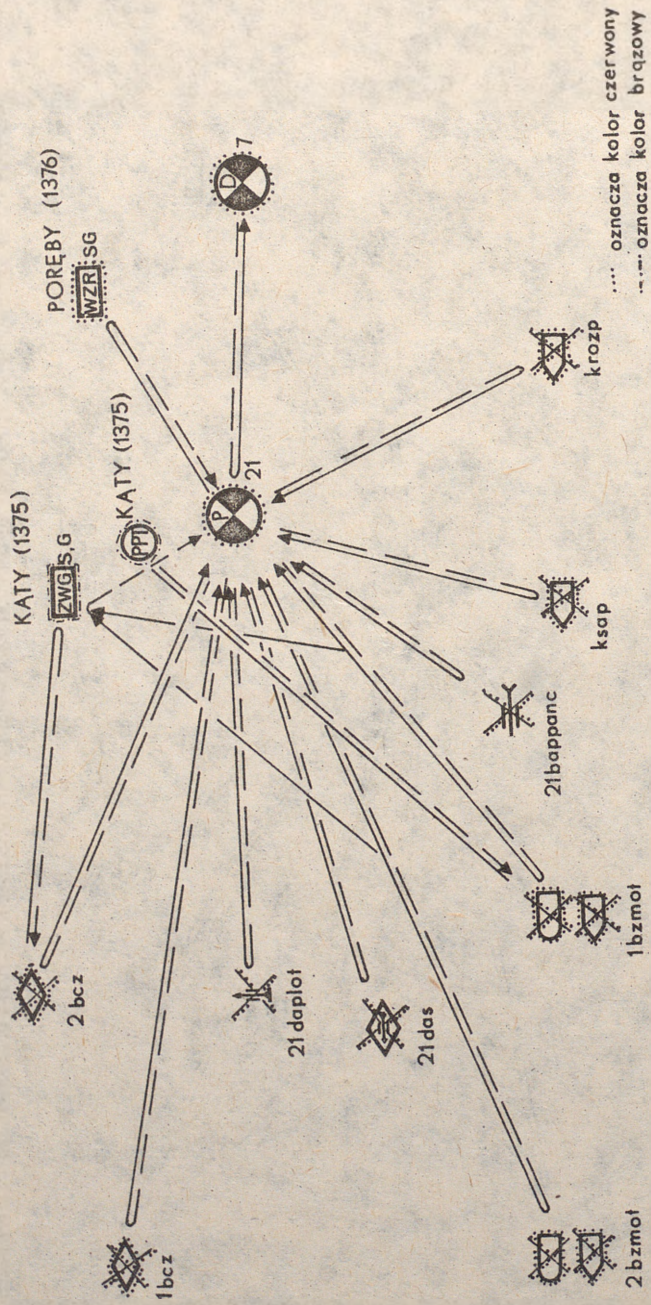

VI. OBRONA I OCHRONA URZĄDZEŃ I PODODZIAŁÓW SYSTEMU LOGISTYCZNEGO

1. SYGNAŁY POWIADAMIANIA I OSTRZEGANIA

Lp.	W systemie powoznego powiadamiania i ostrzegania	Sygnaly alarmowe /wewnętrzne/
1	<p>W sieci radiowej</p> <p>2</p> <p><u>ALARM POWIETRZNY</u></p> <p>Powtarzana trzykrotnie zapowiedź słowna: UWAGA! UWAGA! Oglaszam alarm powietrzny dla</p>	<p>dźwiękowe /wewnętrzne/</p> <p>dźwiękowe przez telefon/</p> <p>4</p> <p>5</p> <p>Rakieta - kolor niebieski</p>
2	<p><u>NAPAD NAZIEMNY</u></p>	<p>Syrena - dźwięk modulowany przez 3 minuty</p> <p>"NAPAD" - szybkie bicie w gong</p>
3	<p><u>UPRZEDZENIE O ZAGROŻENIU SKAŻENIAMI</u></p> <p>Powtarzana trzykrotnie zapowiedź słowna: UWAGA! UWAGA! Osoby znajdujące się w rejonie /na terenie/o godz.....minut.....może nastąpić skażenie z kierunku</p>	<p>"GAZ"</p> <p>Rakieta - kolor żółty</p>
4	<p><u>ALARM O SKAŻENIACH</u></p> <p>Powtarzana trzykrotnie zapowiedź słowna:</p>	

1	2	2	4	5
<p>UWAGA! UWAGA! Oglaszam alarm o skażeniach /rodzaj skażenia/ dla.....</p>	<p>Syrena - dźwięk 10 powta- rzany przez 3 minuty</p>			
<p><u>ALARM PRZECIWOŻAROWY</u> Powtarzana trzykrotnie zapowiedź słowna: UWAGA! UWAGA! Oglaszam alarm przeciwpożarowy dla</p>	<p>Syrena - dźwięk ciągły przez 3 minuty</p>	<p>"POŻAR"</p>	<p>Rakietą - kolor biały</p>	
<p><u>ODWOLANIE ALARMÓW 1, 4, 5</u> Powtarzana trzykrotnie zapowiedź słowna: UWAGA! UWAGA! Odwołuję alarm</p>	<p>Syrena - dźwięk ciągły przez 1 min.</p>	<p>"KORA"</p>	<p>Rakietą - kolor zielony</p>	
<p><u>ODWOLANIE UPREDZEDZENIA O ZAGROŻENIU SKAŻENIAMI</u> Powtarzana trzykrotnie zapowiedź słowna: UWAGA! UWAGA! Odwołuję uprzedzenie o zagrożeniu skażeniami</p>	<p>-</p>	<p>"KORA"</p>	<p>Rakietą - kolor zielony</p>	

2. ROZPOZNANIE SKAŻEŃ

Rozpoznanie skażeń rejonów rozwinięcia urządzeń i rozmieszczenie pododdziałów logistycznych przed ich zajęciem prowadzi drtek z 21 plrsk. Po zajęciu rejonów rozpoznania skażeń prowadzą obserwatorzy pododdziałów.

3. OBRONA PRZED BRONIĄ MASOWEGO RAŻENIA

a/ Ostrzeżenie o spodziewanym użyciu przez przeciwnika broni jądrowej, chemicznej i biologicznej realizuje się w sieci powszechnego powiadamiania i ostrzegania. Alarmowanie oddziałów i pododdziałów logistycznych o skażeniach prowadzone jest przez posterunek obserwacji skażeń rozmieszczonego w rejonie dywizyjnego punktu zaopatrzenia i obserwatorów przy poszczególnych kompaniach.

b/ W celu zmniejszenia skutków uderzenia bronią jądrową, chemiczną i biologiczną realizuje się:

- rozbudowę rejonów rozmieszczenia urządzeń i pododdziałów logistycznych pod względem inżynierijnym, wykonując ukrycia dla 100 % ludzi i zasadniczego sprzętu. Zakończenie prac do 6.00 29.11;

- sprawdzenie do 19.00 28.11 indywidualnych środków ochrony;
- rozśrodkowanie pododdziałów i sprzętu oraz dokonywanie okresowej zmiany zajmowanych rejonów. Pododdziały opuszczają skażone rejonu i zajmują rejonu zapasowe na sygnał przekazywany z CKWL pułku, a w wypadku braku łączności - samodzielnie, zgodnie z decyzją dowódców;
- wyposażenie do 20.00 28.11 schronów na PPM w urządzenia filtrowentylacyjne;
- wykonanie do 15.00 28.11 przedsięwzięć przeciwepidemicznych, zorganizowanie zbadania stanu sanitarno-epidemicznego rejonów rozmieszczenia wojsk, urządzeń i pododdziałów logistycznych; zorganizowanie obserwacji i kwarantanny, przeprowadzenie szczepień ochronnych żołnierzy, przedsięwzięć dezynfekcyjnych oraz zabiegów profilaktycznych według ustaleń starszego lekarza pułku.

W razie wystąpienia skażeń trwałymi środkami trującymi i skażeń biologicznych, zabiegi specja-

lne prowadzi kpcchem 7 DZ w punkcie zabiegów specjalnych rozmieszczonego w rejonie SOKÓŁKA /1275/
c/ Siły i środki wydzielone do grupy ewakuacyjno-ratunkowej:

- 4 sanitariuszy z 21 kmed;
- 1 samochód sanitarny z 21 kmed;

- 5 samochodów transportowych z 21 kzaop.

Na sygnał "BURZA" ww. siły i środki przemieszczają się do rejonu KOBYLNICA /1276/

4. OBRONA PRZED NAPADEM Z POWIETRZA

a/ Ostrzeżenie przed napadem z powietrza realizuje się:

- ciągi nasłuch służb dyżurnych pododdziałów logistycznych w sieci radiowej powszechnego powiadamiania i ostrzegania oraz przekazywanie ustalonych sygnałów;

- zorganizowanie w każdym pododdziale posterunku obserwacji powietrznej, zarówno w rejonie rozmieszczenia jak i w czasie marszu.

b/ Utrzymywanie w pododdziałach logistycznych 30% stanów osobowych do natychmiastowego prowadzenia ognia do celów niskolecących.

c/ W celu zmniejszenia skutków napadu z powietrza w pododdziałach wykonuje się szczeliny przeciwlotnicze dla 100% stanów osobowych i ukrycia dla podstawowego sprzętu. Prace zakończyć do 6.00 29.11.

5. OBRONA PRZED NAPADEM NAZIEMNYM

Pododdziały logistyczne ubezpieczają się w rejonach rozmieszczenia i w czasie marszu siłami własnymi i przydzielonymi. W tym celu dowódcy pododdziałów organizują ubezpieczenie bezpośrednie na kierunkach spodziewanego zagrożenia. Ponadto zorganizują system powiadamiania i ostrzegania przed napadem naziemnym oraz utrzymują w gotowości do podjęcia natychmiastowej walki z przeciwnikiem.

6. OCHRONA PRZECIWPÓŻAROWA

Ostrzeżenie przed pożarem realizuje się przez ciągi nasłuch służb dyżurnych w sieci radiowej powszechnego powiadamiania i ostrzegania oraz organizowanie wewnętrzznego ostrzegania w pododdziałach.

W pododdziałach logistycznych utrzymuje się w stałej gotowości do działania nieetatowe drużyny przeciwpożarowe i wyposaża się je w sprzęt gaśniczy i środki transportowe. Do 15.00 28.11 dowódcy pododdziałów organizują przeszkolenie drużyn i pododdziałów w walce z pożarem.

W rejonach rozmieszczenia wyznacza się drogi wyjścia pododdziałów na wypadek pożaru.

7. PODZIAŁ SIŁ I ŚRODKÓW PRZYDZIAŁONYCH DO OBRONY I OCHRONY SYSTEMU LOGISTYCZNEGO

- 21 kzaop - dwie drp
 21 kmed - jedna drp
 21 krem - jedna drp

VII. ORGANIZACJA ŁĄCZNOŚCI

Lp.	Wyszczególnienie	Kryptonim	Miejsce rozmieszczenia	Czynne od	Sposób łączności i ilość kanałów	Uwagi
1	2	3	4	5	6	7
<u>1. Wojskowe</u>						
1	1 bzmot	RAKIETA	OSTRÓWEK	15.00 28.11	2/0/0	
2	2 bzmot	KORA	GIBY	16.30 28.11	2/0/0	
3	3 boz	LUCERNA	Wsch. ZELWA	15.30 28.11	2/0/0	
4	4 bcz	CYRAN	BROŻANG	16.00 28.11	2/0/0	
5	21 das	JEMIOŁA	WILKOWO	19.00 28.11	1/0/0	a/b/c
6	21 daplot	KASZTAN	ZAJĄCZKI	21.00 28.11	1/0/0	a - ilość kanałów telefonicznych
7	21 b.ppano	GRAFIT	WITOWO	20.00 28.11	1/0/0	b - ilość kanałów telegraficznych
8	21 ksoz	LIPA	OGRODKI	19.00 28.11	1/0/0	c - ilość kanałów transmisyjnych
9	21 krozop	BRZOZA	KOL. STAWY	18.00 28.11	2/0/0	
10	21 kzaop	NARWIA	ZAMIENTE	20.00 28.11	2/0/0	
11	21 krem	KLUCZNIK	BRZOZA	20.00 28.11	2/0/0	
12	21 kmed	RUDNIK	RUDNO	19.30 28.11	2/0/0	
13	7 bzaop	ZETA	PORĘBY	17.00 28.11	2/c/0	

1	2	3	4	5	6	7
14	7 brem	WIRNIK	CEGLÓW	18.00 28.11	2/1/0	
15	7 bmed	TATRA	CELECHO- WIZNA	16.00 28.11	2/0/0	
16	Stacja wyładowa- nia		LAPY	8.00 28.11		
17	Wojсковy Zakład Remontowy	FILA	POREBY		2/1/0	
18	111 Szpital Wojсковy	SEKUNDA	ZAMIENIE DOLNE		3/1/0	
<u>2. Niwojskowe</u>						
1	Zmilitaryzowany Garnizonowy Punkt Zaopatryw.		KĄTY		1/0/0	
2	Magazyn Technicz- ny PKS		JANIKOWO		2/0/0	
3	Piekarnia		KOLANOWO		2/0/0	
4	Rzeźnia		LAPY		1/0/0	
5	Zmilitaryzowany Warsztat Garniz.		KĄTY		1/0/0	
6	Państwowy Ośro- dek Maszynowy		KĄTY		1/0/0	
7	Szpital Miejski		Lapy		2/1/0	

Załącznik 14

KLAUZULA TAJNOŚCI

Egz. pojedynczy

LEGENDA

SZEFA LOGISTYKI 7 DYWIZJI ZMECHANIZOWANEJ
DO PLANU WSPARCIA LOGISTYCZNEGO

SPIS TREŚCI

I. Bilans środków zaopatrzenia masowego zużycia	67
II. Zestawienie podstawowego uzbrojenia i sprzętu technicznego	68
III. Bilans strat sanitarnych i możliwości wykonawczych służby zdrowia	69
IV. Zestawienie infrastruktury logistycznej na obszarze działań	70
V. Organizacja dowozu i ewakuacji	73
VI. Obrona i ochrona urzędzeń i oddziałów systemu logistycznego	78
VII. Organizacja łączności	82

I. BILANS ŚRODKÓW ZAOPATRZENIA MASOWEGO ZUŻYCIA

Lp.	Wyszczególnienie	Masa l /jk /t/ Jedn. miary lub wagi	Stan zapasów		Pierwszy dzień walki			Drugi dzień walki			Trzeci dzień walki			Uwagi
			Ewidencyjny	Planowany na początek walki	Norma zużycia	Planowane uzupełnienie	Stan na koniec dnia	Norma zużycia	Planowane uzupełnienie	Stan na koniec dnia	Norma zużycia	Planowane uzupełnienie	Stan na koniec dnia	
1	2	3	4	5	6	7	8	9	10	11	12	13	14	15
	<u>Amunioja</u>		jo/t	jo/t	jo/t	jo/t	jo/t							
1	strzelecka	63	1,0/63	1,0/63	0,6/37,8	0,4/25,2	0,8/50,4							
2	strzelecka pokładowa	36	1,5/54	1,5/54	0,7/25,2	0,5/18	1,3/46,8							
3	moździerzowa	63	1,5/94,5	1,5/94,5	0,9/56,7	0,7/44,1	1,3/81,9							
4	artyleryjska	310	1,5/465	2,5/775	1,5/465	1,0/310	2,0/620							
5	art. ppanc	46	1,5/69	2,5/115	1,5/69	1,0/46	2,0/92							
6	ozoigowa	488	2,0/976	2,0/976	1,2/587	1,2/587	2,0/976							
7	rakietowa	204	2,0/408	2,5/510	2,0/408	1,5/306	2,0/408							
8	przeciwlotnicza	43	2,0/86	2,0/86	1,2/51,6	1,2/51,6	2,0/86							
9	plot. poc. rak.	2	2,0/4	2,0/4	0,5/1	-	1,5/3							
10	PPK	23	2,0/46	2,0/46	0,8/18,4	0,3/11,5	1,7/39,1							
	<u>Paliwa</u>		jn/t	jn/t	jn/t	jn/t	jn/t							
1	BS	123	2,0/246	2,0/246	0,15/18,3	0,15/18,3	2,0/246							
2	ON	478	1072	1072	115,9	107,6	1064							
	w tym													
	do pojaz. kołowych	166	2,0/332	2,0/332	0,15/25	0,1/16,6	1,95/324							
	do pojaz. gąsienicowych	132	2,2/190	2,2/190	0,28/37	0,28/37	2,2/190							
	do czołgów	180	2,5/450	2,5/450	0,3/54	0,3/54	2,5/450							
3	PL	3,5	4,5/15,7	4,5/15,7	1,5/5,3	-	3,0/10,5							
	<u>Żywność</u>													
1	NP	22,5	6/135	6/135	1/22,5	-	5/112,5							
2	S	20,0	3/60	3/60	-	-	3/60							
	<u>Środki inżynierskie</u>													
1	miny ppanc	szt/t	6000/68	15000/150	7500/75	5000/50	12500/125							
2	miny piech.	szt/t	4000/4	4000/4	2000/2	1500/1,5	3500/3,5							
3	materiał wybuchowy	kg	6000	6000	3000	1500	4500							
4	materiał wybuchowy do wykopów	kpl/t	190/10,6	275/15	100/5,6	75/4,2	250/14							
5	inne	t	25	30	20	5	15							



II. ZESTAWIENIE PODSTAWOWEGO UZBROJENIA I SPRZĘTU TECHNICZNEGO

Lp.	Wyszczególnienie	Stan		Pierwszy dzień walki			Drugi dzień walki			Trzeci dzień walki			Uwagi
		ewiden- cyjny szt	zdatny do walki szt	straty %/szt	odzysk szt	zdatny do walki na koniec dnia szt	straty %/szt	odzysk szt	zdatny do walki na koniec dnia szt	straty %/szt	odzysk szt	zdatny do walki na koniec dnia szt	
1	2	3	4	5	6	7	8	9	10	11	12	13	14
	<u>Wozy bojowe</u>												
1	oziogi	186	185	13/25	12	172							
2	transportery opanc.	234	232	7/17	8	223							
	<u>Środki rakietowe i artyleria</u>												
1	BM - 21	18	18	38/7	-	11							
2	HS 122 mm	42	41	6/3	1	39							
3	H 122 mm	12	12	6/1	1	12							
4	M 120 mm	36	35	6/3	2	34							
	<u>Środki ppanc</u>												
1	PPK	24	24	6/2	-	22							
2	A 85 mm	18	17	6/2	1	16							
3	SPG - 9.	6	6	6/1	1	6							
	<u>Środki plot</u>												
1	OSA	16	15	38/7	-	8							
2	S - 2 M /IGLA/	66	65	38/25	4	44							
3	ZSU - 23 - 4	12	12	38/5	2	9							
4	ZU - 23 - 2	38	36	6/3	1	34							
5	st. rlok	7	7	11/1	-	6							
	<u>Pojazdy</u>												
1	sam. transportowe	1150	1140	5/57	45	1128							
2	ciągniki ewak.	36	35	6/2	1	34							
3	sam. sanitarne	71	69	5/3	1	67							
4	cysterny sam.	60	59	5/3	2	58							

III. BILANS STRAT SANITARNYCH I MOŻLIWOŚCI WYKONAWCZYCH SŁUŻBY ZDROWIA

Dni walki	Stan ewld.	Prognozowane straty			Możliwości ewakuacyjne transportu sanitarnego			Ewakuacja rannych transportem ogólnego przeznaczenia	Możliwości udzielenia pomocy medycznej siłami			Uwagi
		Sanitarne %/Ludzi	Bezpowrotne %/Ludzi	Razem %/Ludzi	Własnego	Przydziałowego	Razem		Własnymi	Przydziałowymi	Razem	
1	2	3	4	5	6	7	8	9	10	11	12	13
1	11 4 00	6/680	3/340	9/1020	360	160	520	160	250-500	250-500	500-1000	
2												
3												

IV. ZESTAWIENIE INFRASTRUKTURY LOGISTYCZNEJ NA OBSZARZE DZIAŁAŃ
1. PION ZAOPATRZENIA

Lp.	Wyszczególnienie	Miejscowość /współrzędne/	Rodzaj i ilość środków materiałowych oraz zakres i wielkość usługi	Przydzielono na zaopatrzenie	Uwagi
1	2	3	4	5	6
1. Infrastruktura wojskowa					
1	3 Okręgowa Składnica	LAPY / 1274/	sprzęż łączności	7 błaz	
2	Stacja Wywiadów.	LAPY / 1274/	amunicja czołgowa - 300 t	21, 22, 23 pz	
3	8 Składnica Rejonowa	LOCHÓW / 2246/	żywność - 7 t	wszystkie oddziały 7 DZ	
2. Infrastruktura niewojskowa					
1	Baza Mat. Tech. Przedsiębiorstwa Bud. Ogólnego	ZAMENIE / 1278/	części zamienne do sam. Kraz, Tatra Jelcz i Star	23 pz	
2	Piekarnia	KOLANOWO / 1275/	wypiek pieczywa 0,5 t /dobę	23 pz, 7 dappanc	
3	Pralnia	LAPY / 1274/	0,3 t /dobę	23 pz	
4	Mleczarnia	LAPY / 1274/	masło 0,2 t/dobę, mleko 3000 l/dobę	23 pz, 7. dappanc	
5	Rzeźnia	LAPY / 1274/	1,2 t/dobę	23 pz	
6	Baza MPS	LAPY / 1274/	paliwo: ON - 300 t BS - 300 t	22, 23 pz, 7 brem	
7	Stacja CPN	JANIKOWO / 1573/	BS - 20 t	23 pz, 7prploł	

2. PION EKSPLOATACJI

Lp.	Wyszczególnienie	Miejscowość /współrzędne/	Rodzaj i ilość środków materiałowych oraz zakres i wielkość usługi	Przydzielono na zaspokazanie	Uwagi
1. Infrastruktura wojskowa					
1	Wojskowy Zakład Remontowy	POREBY /1376/	remonty średnie sam. - 6/dobę	21 pz	
2	Wojskowy Warsztat krem Sprzętu Inż.	KĄTY /1375/	remonty średnie sprz. inż. - 10/dobę	7 bsap	
2. Infrastruktura niemojskowa					
1	Zmilitaryzowany Warsztat Rejonowy	KOLANOWO /1275/	remonty średnie: ozoigów - 2/dobę BWP - 2/dobę sam. - 5/dobę	23 pz	
2	Państwowy Ośrodek Maszynowy	KĄTY /1375/	remonty bieżące sam. - 4/dobę	21 pz	
3	Zmilitaryzowany Warsztat Garnizonowy	KĄTY /1375/	remonty bieżące: sam. - 3/dobę ozoigi - 1/dobę BWP - 1/dobę	21 pz	

3. PION SŁUŻBY ZDROWIA

1	Wyszczególnienie	Miejscowość /współrzędne/	Liczba łózek jaką dysponuje obiekt służby zdrowia. Zakres pomocy medycznej	Przydzielono na zaopatrzenie	Uwagi
2		3	4	5	6
1. Infrastruktura wojskowa					
1	111 Szpital Wojskowy	ZAMIENIE /1458/	130 łózek	wszystkie oddziały 7 DZ	
2	16 OBSZ	RAKOWO /1547/	2000 łózek	wszystkie oddziały 7 DZ	
2. Infrastruktura niewojskowa					
1	Szpital Miejski	LAPY /1274/	20 łózek	21 pz - 10 i 23 pz - 20 i	

V. ORGANIZACJA DOWOZU I EWAKUACJA

1. ORGANIZACJA DOWOZU AMUNICJI

A. W okresie przygotowania obrony

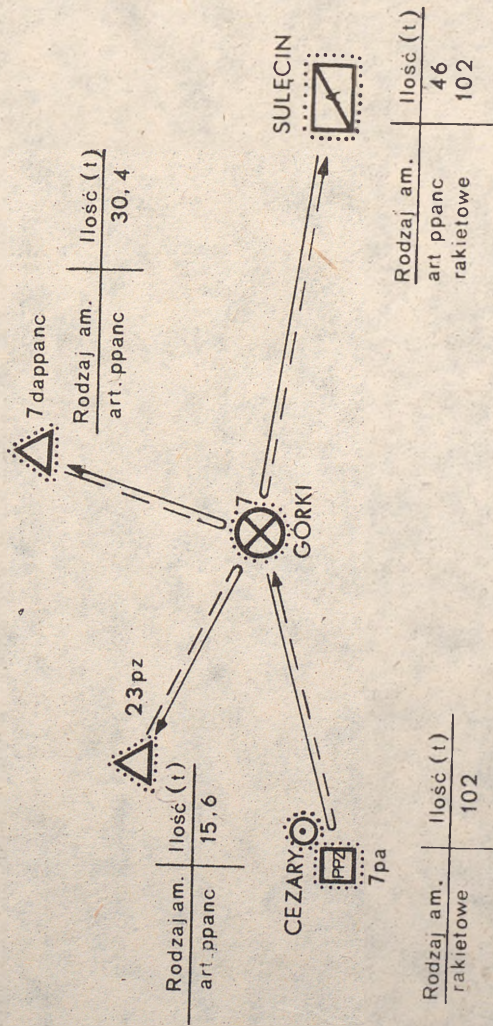

.....oznacza kolor czerwony

B. W toku obrony
 pierwszy dzień walki

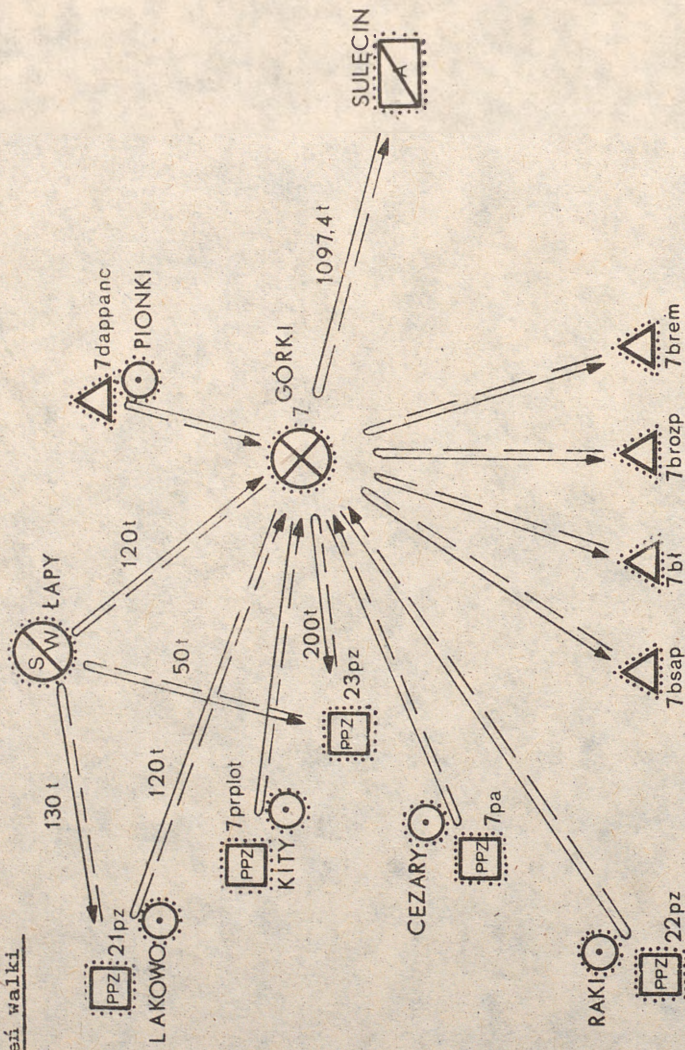

Masa dowożonej amunicji

Oddział	Masa (t)
21 pz	250
22 pz	357
23 pz	250
7 prplot	-
7 pa	300
7 dappanc	30
7 bsap	0,2
7 b: 1	0,1
7 brozp	5
7 brem	0,1
inni	3
Razem	1195,4

..... oznacza kolor czerwony

2. ORGANIZACJA DOWOZU MPS

W toku obrony

Pierwszy dzień walki

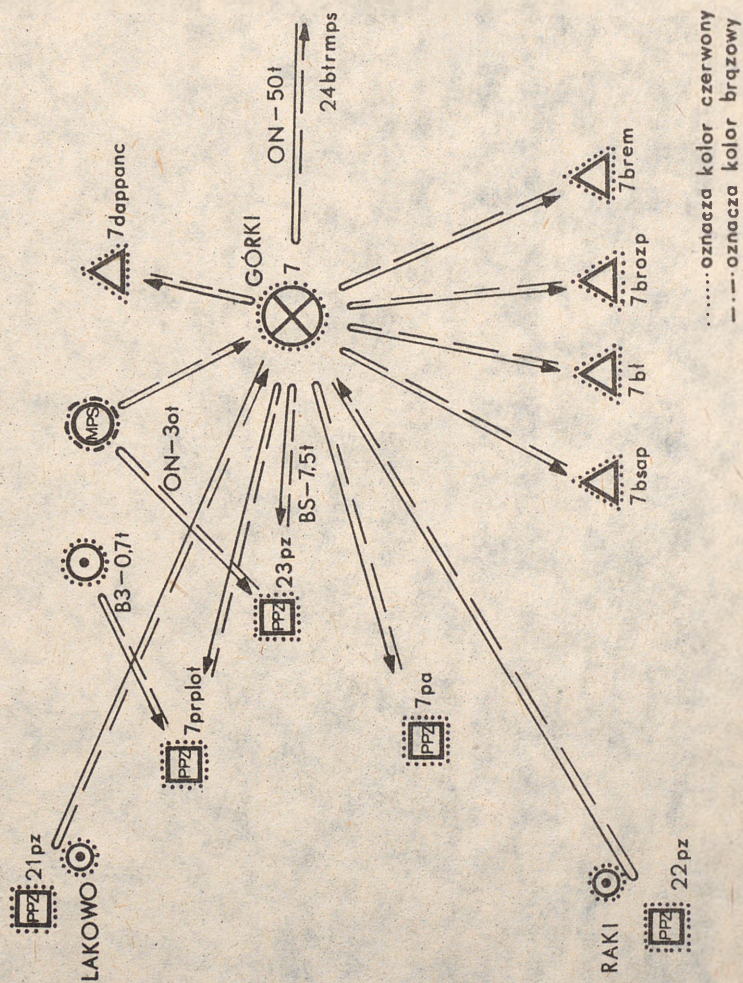

Masa dowożonego paliwa

Oddziały	Masa (t)	
	BS	ON
21 pz	2,25	32,35
22 pz	3,0	25,0
23 pz	7,5	30,0
7 prplot	0,7	2,5
7 pa	1,5	10,0
7 dappanc	0,5	2,0
7 bsap	0,5	0,3
7 bl	0,3	0,2
7 brozp	0,7	2,5
7 brem	0,5	1,7
inni	1,0	1,0
Razem	18,45	107,55

4. EWAKUACJA TECHNICZNA

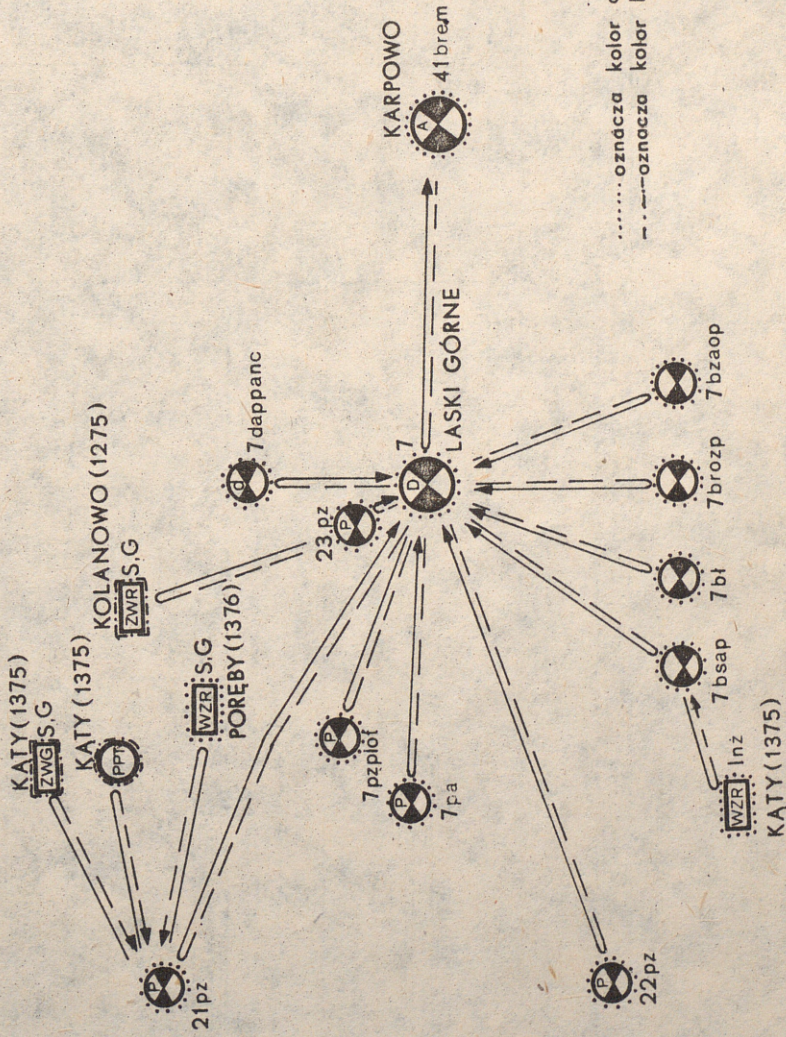

VI. OBRONA I OCHRONA URZĄDZEŃ I OddZIAŁÓW SYSTEMU LOGISTYCZNEGO

1. SYGNAŁY POWIADAMIANIA I OSTRZEGANIA

Lp.	W sieci radiowej	dźwiękowe	Sygnaly alarmowe /wewnętrzne/ głosem przez telefon/	światlne
1	2	3	4	5
1	<u>ALARM POWIETRZNY</u> Powtarzana trzykrotnie zapowiedź słowa: Uwaga! Uwaga! Oglaszam alarm powietrzny dla	Syrena - dźwięk modelo- wany przez 3 minuty	"powietrze"	Rakiety - kolor niebieski
2	<u>NAPAD NAZIEMNY</u>	-	"NAPAD" - szybkie bicie w gong	-
3	<u>UPRZEDZENIE O ZAGROZENIU SKAZENIAMI</u> Powtarzana trzykrotnie zapowiedź słowa: Uwaga! Uwaga! Osoby znajdujące się w rejonie /na terenie/ o godz. może nastąpić skażenie z kierunku	"GAZ"		Rakiety - kolor zielony
4	<u>ALARM O SKAZENIACH</u> Powtarzana trzykrotnie zapowiedź słowa: Uwaga! Uwaga! Oglaszam alarm o skażeniach /rodzaj skażenia/ dla	Syrena - dźwięk 10 sek. powtarzany przez 3 minuty		

1	2	3	4	5
5	<u>ALARM PRZECIWPÓŻAROWY</u> Powtarzana trzykrotnie zapowiedź słowna: Uwaga! Uwaga! Oglaszam alarm przeciwpożarowy dla	Syrena - dźwięk ciągły przez min.	"POŻAR"	Rakietka - kolor biały
6	<u>ODWOŁANIE ALARMÓW 1,4,5</u> Powtarzana trzykrotnie zapowiedź słowna: Uwaga! Uwaga! Odwołuję alarm /nazwa alarmu/ dla	Syrena - dźwięk ciągły przez 1 min.	"KORA"	Rakietka - kolor zielony
7	<u>ODWOŁANIE UPRZEDZENIA O ZAGROŻENIU SKAŻENIAMI</u> Powtarzana trzykrotnie zapowiedź słowna: Uwaga! Uwaga! Odwołuję uprzedzenie o zagrożeniu skażeniami dla	-	"KORA"	Rakietka - kolor zielony

2. ROZPOZNIANIE SKAŻEŃ

Rozpoznanie skażeń rejonów rozwinięcia urządzeń i rozmieszczenia oddziałów logistycznych przed ich zajęciem prowadzi drsrk z 7 kpchem i śmigłowiec powietrznego rozpoznania skażeń. Po zajęciu rejonów rozpoznanie skażeń prowadzi obserwatorzy pododdziałów. Rozpoznanie skażeń na drogach do-wozu i ewakuacji prowadzi nieprzerwanie plrsk z 21 kpchem.

3. OBRONA PRZED BRONIĄ MASOWEGO RAŻENIA

a/ Ostrzeżenie o spodziewanym użyciu przez przeciwnika broni jądrowej, chemicznej i biologicznej realizuje się w sieci powszechnego powiadamiania i ostrzegania.

Alarmowanie oddziałów i pododdziałów logistycznych o skażeniach prowadzone jest przez poste-

runek obserwacji skażeń rozmieszczony w rejonie dywizyjnego punktu zaopatrzenia i obserwatorów przy poszczególnych kompaniach.

- b/ W celu zmniejszenia skutków uderzenia bronią jądrową, chemiczną i biologiczną realizuje się:
- rozbudowę rejonów rozmieszczenia urzędzeń i oddziałów logistycznych pod względem inżynierskim, wykonując ukrycia dla 100% ludzi i zasadniczego sprzętu. Zakończenie prac do 6.00 29.11;
 - sprawdzenie do 19.00 28.11 indywidualnych środków obrony;
 - rozśrodkowanie oddziałów i sprzętu oraz dokonywanie okresowej zmiany zajmowanych rejonów.

Oddziały opuszczają skażone rejon i zajmują rejon zapasowy na sygnał przekazywany z CKWL dywizji, a w wypadku braku łączności - samodzielnie, zgodnie z decyzją dowódców;

- wyposażenie do 19.00 28.11 schronów na DPM w urzędzenia filtrawentylacyjne;
 - wykonanie do 17.00 28.11 przedsięwzięć przeciwepidemicznych; zorganizowanie zbadania stanu sanitarno-epidemicznego rejonów rozmieszczenia wojsk, urzędzeń i pododdziałów logistycznych; zorganizowanie obserwacji i kwarantanny, przeprowadzenie szeptów ochronnych żołnierzy, przedsięwzięć dezynfekcyjnych oraz zabiegów profilaktycznych według ustaleń starszego lekarza pułku.
- W razie wystąpienia skażeń trwałymi środkami trującymi i skażeń biologicznych zabiegi specjalne prowadzi kpochem 7 DZ w punkcie zabiegów specjalnych rozmieszczonym w rejonie SOKÓŁKA /1275/. Ponadto na korzyść dywizji działa 15 Kzs, która rozwija punkt zabiegów specjalnych w rejonie 3 km wsoh. KOBYLNICA /1276/.

c/ Siły i środki wydzielone do grupy ewakuacyjno-ratunkowej:

- pluton sanitariuszy z 7 bmed;
- 3 samochody sanitarne z 7 bmed;
- 10 samochodów transportowych z 7 bzaop.

Na sygnał "BURZA" ww. siły i środki przemieszczają się do rejonu WIKTÓW /1277/.

4. OBRONA PRZED NAPADEM Z POWIETRZA

- a/ ostrzeżenie przed napadem z powietrza realizuje się przez:
- ciągły nasłuch służb dyżurnych oddziałów logistycznych w sieci radiowej powszechnego powiadomiania i ostrzeżenia oraz przekazywanie ustalonych sygnałów;
 - zorganizowanie w każdym pododdziale posterunku obserwacji powietrznej, zarówno w rejonie rozmieszczenia jak i w ośrodku marszu.

b/ utrzymanie w pododdziałach logistycznych 30% stanów osobowych do natychmiastowego prowadzenia ognia do celów nieskończących.

c/ w celu zmniejszenia skutków napadu z powietrza, w rejonach rozmieszczenia oddziałów logistycznych wykonuje się szczebelny przeciwlotnicze dla 100% stanów osobowych i ukrycia dla podstawowego sprzętu. Prace zakończyć do 6.00 29.11.

5. OBRONA PRZED NAPADEM NAZIEMNYM

Oddziały logistyczne zabezpieczają się w rejonach rozmieszczenia i w czasie marszu siłami własnymi i przydzielonymi. W tym celu dowódcy oddziałów organizują zabezpieczenie bezpośrednio na kierunkach spodziewanego zagrożenia. Ponadto organizują system powiadamiania i ostrzegania przed napadem naziemnym oraz utrzymują oddziały w gotowości do podjęcia natychmiastowej walki z przeciwnikiem.

6. OCHRONA PRZECIWPÓŻAROWA

Ostrzeganie przed pożarem realizuje się przez ciągły służb dyżurnych w sieci radiowej powszechnego powiadamiania i ostrzegania oraz zorganizowanie wewnętrzznego ostrzegania w oddziałach i pododdziałach.

W oddziałach i pododdziałach logistycznych utrzymuje się w stałej gotowości do działania nieetatowe drużyny przeciwpożarowe i wyposaża je w sprzęt gaśniczy i środki transportowe. Do 15.00 28.11 dowódcy oddziałów zorganizują przeszkolenie drużyn i oddziałów w walce z pożarem.

W rejonach rozmieszczenia wyznacza się drogi wyjścia oddziałów na wypadek pożaru.

7. PODZIAŁ PRZYDZIELONYCH SIŁ I ŚRODKÓW DO OBRONY I OCHRONY SYSTEMU LOGISTYCZNEGO

7 bzaop - dwa plzmot

7 bmed - drp

7 brem - plzmot

VIL. ORGANIZACJA ŁĄCZNOŚCI

Lp.	Wyszególnienie	Kryptonim rozmieszczenia	Miejsce rozmieszczenia	Czynne od	Sposób łączności i ilość kanałów	Uwagi
1	2	2	4	5	6	7
1. Wojskowe						
1	CKWL ZSD 7 DZ	WARTA	LIBICE	21.00 28.11	3/2/1	a/b/c
2	CKWL WSD 7 DZ	ODRA	Pin. ZACISY	4.00 29.11	2/1/1	a - ilość kanałów telefonicznych
3	CKWL 21 pz	LOZANNA	WÓLKA	19.00 28.11	2/1/0	
4	CKWL 22 pz	KORA	PIEKARY	20.00 28.11	2/1/1	
5	CKWL 23 pz	WILGA	ŁAZARY	17.30 28.11	3/1/1	b - ilość kanałów telegraficznych
6	Szef log. 7 pa	OLCHA	Pin. wsch. PIEKARY	20.00 28.11	3/2/0	
7	Szef log. 7 prplot	KOTARA	GROCHOWO	19.30 28.11	2/1/0	
8	Szef log. 7 bsap	WYBUCH	WIKTY	17.30 28.11	1/0/0	
9	Szef log. 7 brozrp	PENETRA	LASKI Doł.	18.00 28.11	1/0/0	
10	7 brem	WIRNIK	CEGLÓW	18.00 28.11	3/2/1	
11	7 bzaop	ZETA	PORĘBY	17.00 28.11	5/2/2	
12	7 bmed	TATRA	CELECHOWIZNA	16.00 28.11	3/1/1	
13	82 mbw	LOBEZ	TROKI	15.00 29.11	2/2/1	
14	21 kpchem	OLÓWEK	ČZECHOWO	17.30 28.11	1/0/0	
15	CKWL 4 A	SEKVA	NIESLAW		3/2/2	
16	Oddział polowego składu amunioji 4 A	DZIĘCIOŁ	SULECIN		2/1/0	
17	3 Okręgowa Składnica	FELGA	ŁAPY		3/2/1	

1	2	3	4	5	6	7
18	8 Składnica Rejonowa	ZUZANNA	ŁOCHÓW		3/2/1	
19	Wojskowy Zakład Remontowy	FIŁA	PORĘBY		2/1/0	
20	Wojskowy Warsztat Remontu Sprzętu Inżynieryjnego	LAZUR	KĄTY		2/1/0	
21	111 Szpital Wojskowy	SEKUNDA	ZAMIENIE DOLNE		3/2/1	
22	16 Oddział Bazy Szpitalnej	GUMKA	RAKOWO		4/3/1	
23	Stacja Wywiadowania		ŁAPY		2/1/0	
2. Niewojkowska						
1	Baza Materiałowa i Techniczna Przedsiębiorstwa Budownictwa Ogól.		ZAMIENIE		3/0/0	
2	Piekarnia		KOLANOWO		2/0/0	
3	Pralnia		ŁAPY		1/0/0	
4	Mleczarnia		ŁAPY		2/0/0	
5	Rzeźnia		ŁAPY		3/1/0	
6	Baza MPS		ŁAPY		4/1/0	
7	Stacja CPN		JANIKOWO		1/0/0	
8	Zmilitaryzowany Warsztat Rejonowy		KOLANOWO		3/1/0	

1	2	3	4	5	6	7
9	Państwowy Ośrodek Maszynowy		KĄTY		2/1/0	
10	Zmilitaryzowany Warsztat Garnizonowy	KĄTY	KĄTY		2/1/0	
11	Szpital Miejski		LĄPY		3/2/0	

Załącznik 15

KLAUZULA TAJNOŚCI

Egz. pojedynczy

ROZKAZ LOGISTYCZNY 21 pz SD WÓLKA /8492/ 28.11 17.30.

Mapa 1: 50 000, wydanie drugie 1983 rok.

1. Przeciwnik siłami 13 DZ prowadzi działania zaczepne w kierunku MIŃSK MAZOWIECKI /4486/ - KOL. KOSÓW /3682/ i do końca 27.11 opanował rubież PORĘBY /6642/, MIENIA /4634/. W godzinach rannych 28.11 wznowił działania zaczepne wykonując główne uderzenie w kierunku KOL. KOSÓW /3682/ - ANNOPOL /5462/.

2. Głównymi zadaniami wsparcia logistycznego 21 pz broniącego rejonu HOLENDRY /4432/, BOŻYMY /7855/, GLINKI /2444/ są:

- a/ gromadzenie środków materiałowych w tym głównie amunicji, min przeciwpancernych i min przeciwpiechotnych w 1 i 2 bzmot;
- b/ uzupełnienie amunicji i mps w 21 dah;
- c/ ewakuacja rannych i chorych żołnierzy z 1-1:3 bzmot;
- d/ przywracanie zdadności technicznej transporterów w 1 i 2 bzmot;

3. Ewakuację zakaźnie chorych żołnierzy prowadzić bezpośrednio do Gminnego Ośrodka Zdrowia w KORYTNICY /8864/ po drodze WÓLKA /3246/, PIECKI /8642/, KORYTNICA /8864/.

4. Główny wysiłek pododdziałów logistycznych zamierzam skupić na wsparciu 1 i 2 bzmot oraz 21 dah. W tym celu:

- a/ siłami 21 kzaop od 20.00 28.11 uruchomić PPZ w rejonie miejscowości ZAMIENIE /3412/, skąd dowozić środki zaopatrzenia; zapasowy rejon rozwinięcia PPZ TERESIN /2222/;
- b/ siłami 21 km od 19.30 28.11 uruchomić PPM w Ośrodku Zdrowia w RUDNIE /5682/, gdzie udzielać pomocy lekarskiej; zapasowy rejon rozwinięcia PPM - DLUŻEW /4224/;
- c/ siłami 21 krem od 20.00 28.11 uruchomić PZUS w OMT BRZOZA /6648/, gdzie prowadzić remonty bieżące uszkodzonego sprzętu, zapasowy rejon rozwinięcia PZUS - WOJCIECHÓWKA /3456/. W pierwszej kolejności korzystać z przydzielonych źródeł zaopatrzenia, warsztatów remontowych i szpitali stacjonarnych

5. Rozkazuję:

- 1/ 21 kzaop do 20.00 28.11;

- a/ dowieźć dla 1 bzmot:
2 tony amunicji strzeleckiej pokładowej;
1,2 tony amunicji moździerzowej;
0,5 tony oleju napędowego;
600 min przeciwpancernych;
dowóz wykonać po drodze nr 1, punkt spotkania most na rzece WARTA
w ŚREMIE /4432/ godzina 18.30 28.11;
- b/ dowieźć dla 2 bzmot:
2,5 tony amunicji strzeleckiej pokładowej,
1 tonę amunicji moździerzowej,
0,5 tony benzyny samochodowej,
1,2 tony oleju napędowego,
450 min przeciwpancernych,
dowóz wykonać po drodze nr 2, punkt spotkania młyn zbożowy w PLESZEWIE /4426/ godzina 19.00 28.11;
- o/ dowieźć dla 1 bcz:
2,5 tony amunicji strzeleckiej pokładowej,
5 ton amunicji czołgowej,
2,5 tony oleju napędowego,
dowóz wykonać po drodze nr 2, punkt spotkania plac przy kościele
w GOLINIE /2264/ godzina 19.00 28.11;
- dla dąpłot:
4 tony amunicji przeciwlotniczej,
0,2 tony rakiet przeciwlotniczych;
d/ po wykonaniu dowozu od 21.00 28.11 rozpocząć przyjmowanie w PPZ
środków materiałowych dostarczonych transportem dywizyjnym;
e/ brakującą amunicję przeciwlotniczą i rakiety przeciwlotnicze do
23.00 28.11 odebrać własnym transportem ze stacji wylądowania ŁAPY
/7654/;
- f/ do 21.00 28.11 skierować transport do:
piekarni w KOLANOWIE /8864/, skąd pobrać 0,2 tony chleba,
mleczarni w ŁAPACH /3246/, skąd pobrać 20 kg masła i 500 litrów
mleka,
rzeźni w ŁAPACH /3246/, skąd pobrać 0,3 tony przetworów mięsnych;
- g/ od 19.00 28.11 być w gotowości do wydawania środków zaopatrzenia
pozostałym pododdziałom zgodnie z dostarczonym rozdzielnikiem;
- h/ gotowość do działania 18.30 28.11;
- 2/ 21 krem od 20.00 28.11:
- a/ przystąpić do wykonywania remontów bieżących oraz ewakuacji usz-
kodzonego sprzętu, którą prowadzić z:
- GRE 1 bzmot rozwiniętego od 19.30 28.11 w PUZŃÓWCE /4452/ po
drodze nr 1,

- GRE 2 bzmot rozwiniętego od 19.00 28.11 w GLINKACH /5642/ po drodze nr 2,
- GRE 1 boz rozwiniętego od 20.00 28.11 w LIDZIE /2246/ po drodze nr 2;
- GRE 2 boz rozwiniętego od 19.00 28.11 w BORKACH /7648/ po drodze nr 1;
- b/ od 22.00 28.11 być w gotowości do przyjmowania uszkodzonego sprzętu dostarczonego przez pododdziały logistyczne;
- c/ zestawy remontowe i części zamienne pobierać własnym transportem od 8.00 29.11 z Magazynu Technicznego PKS w JANIKOWIE /2264/;
- d/ nadwyżkowy fundusz remontowy ewakuować do:
 - Wojskowych Zakładów Remontowych w PORĘBACH /5462/, gdzie od 8.00 29.11 przydziela się warsztat z możliwością 6 RS samochodów na dobę;
 - Zmilitaryzowanego Warsztatu Garnizonowego w KOLANOWIE /8544/, gdzie od 9.00 29.11 przydziela się stanowiska z możliwością trzech RB samochodów, jednego RB czołgu, i dwóch RB BWP;
- e/ rannych i chorych żołnierzy ewakuować do PPM rozwiniętego od 19.30 28.11 w Ośrodku Zdrowia w RUDNIE /8868/;
- g/ czas gotowości do działania 19.00 28.11;
- 3/ 21 km od 21.00 28.11;
- a/ udzielać pomocy medycznej oraz prowadzić ewakuację rannych i ochorłych z:
 - bpm 1 bzmot rozwiniętego od 19.30 28.11 w miejscowości BEDLNO /8856/ po drodze nr 1;
 - bpm 2 bzmot rozwiniętego od 20.00 28.11 w miejscowości RUDA /5432/ po drodze nr 2;
 - bpm 1 boz rozwiniętego od 20.00 28.11 w miejscowości KĄTY /8866/ po drodze nr 2,
 - bpm 2 bez rozwiniętego od 19.00 28.11 w miejscowości BORUCZA /3244/ po drodze nr 1;
- b/ w wypadku pełnego obłożenia PPM rannych wymagających leczenia specjalistycznego ewakuować do 11 Szpitala Wojskowego w miejscowości ZAMIENIE /3212/, gdzie od 14.00 29.11 dla 21 pz wydziela się 30 łóżek;
- c/ od 21.00 28.11 być w gotowości do przyjmowania w PPM rannych z pozostałych pododdziałów;
- d/ materiały medyczne zaopatrzenia bojowego pobierać z Rejonowej Składnicy Sanitarnej czynnej od 10.00 29.11 w PĘPOWIE /3452/;
- e/ czas gotowości 21 km do działania - 19.00 28.11.

6. Dowóz środków zaopatrzenia oraz ewakuację prowadzić po drogach:

nr 1 - ZAMIENIE /5622/, KOLBIEL /6642/, ZAWADY /2248/;

nr 2 - TOKARY /6634/, PRASZKA /5422/, SIENIAWA /9854/;

Droga rękodowa ZAWADY /2248/, RABKA /5444/, SIENIAWA /9854/.

Regulację ruchu na drogach zapewnia od 18.00 28.11 ploiir 21 pz.

7. Nawiązać współdziałanie:

- a/ dowódca kompanii zaopatrzenia z sołtysem miejscowości ZAMIENIE w sprawie wydzielenia ludzi do wykonania prac przeładunkowych;
- b/ dowódca kompanii remontowej z kierownikiem PGR BRZOZA w sprawie udostępnienia placu do gromadzenia nadwyżkowego funduszu remontowego,
- c/ dowódca kompanii medycznej z kierownikiem ośrodka zdrowia w RUDNIE w sprawie wykorzystania zabudowań do rozwinięcia PPM.

8. 21 km i 21 krem dowóz środków zaopatrzenia organizować własnym transportem z PPZ rozwiniętego od 20.00 28.11 w miejscowości ZAMIENIE /5622/.

9. W wypadku zniszczenia CKWL kierowanie wsparciem logistycznym będzie realizował dowódca 21 kompanii zaopatrzenia.

10. Obrona i ochrona:

a/ powiadamianie i ostrzeganie organizować w systemie powszechnego powiadamiania i ostrzegania pułku;

b/ rozpoznanie skażeń w rejonach rozwinięcia urządzeń i rozmieszczenia pododdziałów logistycznych zapewnia drsrk z 21 plrsk;

c/ w rejonie rozwinięcia urządzeń oraz w rejonach rozmieszczenia pododdziałów logistycznych wykonać w pierwszej kolejności ukrycia dla ludzi;

d/ w pododdziałach logistycznych wyznaczyć po jednym POP oraz przygotować 30% stanów osobowych do natychmiastowego prowadzenia ognia do celów niskolejących;

e/ w 21 kzaop, 21 krem, 21 km zorganizować po jednym patrolu ruchomym i po dwa posterunki stałe; utrzymywać drużyny alarmowe w gotowości do podjęcia natychmiastowej walki z przeciwnikiem naziemnym;

f/ utrzymywać w 21 kzaop i w 21 krem nieetatowe drużyny przeciwpożarowe; w PPZ i w PZUS wyznaczyć drogi wyjścia z zagrożonych obszarów.

11. Meldunki składać zgodnie z obowiązującymi zasadami.

SZEF LOGISTYKI 21 pz

SZEF SZTABU 21 pz

mjr Jan WOLSKI

DOWÓDCA 21 pz

mjr Jerzy URBAŃSKI

ppik Andrzej JANICKI

Wykonano w 1 egzemplarzu

Egz. nr 1 a/a

Wyk.:.....

Druk:.....

Nr ks. masz.....

Załącznik 16

KLAUZULA TAJNOŚCI

Egz. pojedynczy

ROZKAZ LOGISTYCZNY ¹⁵ DZ nr ^{SD} 01 SD LIBICE /6432/ 28.11 15.00
Mapa 1: 100 000. Wydanie drugie 1983 rok.

1. Przeciwnik zgrupowaniem uderzeniowym w składzie dwóch dywizji prowadzi działania zaczepne w kierunku MIŃSK MAZOWIECKI /7844/ - KOSÓW /2442/ i do końca 27.11 opanował rubież PORĘBY /3464/, MIENIA /4432/, ZALESIE /5462/. W godzinach rannych 28.11 wznowił działania zaczepne wykonując główne uderzenie w kierunku KOSÓW /4432/ - BANIOCHA /6650/.

2. Głównymi zadaniami wsparcia logistycznego ⁶³ DZ broniącej pasa HOLENDRY /5444/, GLINKI /6622/, LALINKI /4228/, GRODZISK /7688/ są:

- a/ gromadzenie środków materiałowych w tym głównie amunicji, min przeciwpancernych i przeciwpiechotnych w 21 i 22 pz;
- b/ uzupełnienie amunicji i mps w 7 pa i w 7 dappano;
- c/ ewakuacja rannych żołnierzy z 21 i 22 pz;
- d/ przywracanie zdolności technicznej ozołgów i transporterów w 21 i 22 pz.

3. Ewakuację rannych i chorych żołnierzy prowadzić bezpośrednio do szpitala w ZĄBKACH /4420/ po drodze nr 1.

4. Główny wysiłek oddziałów logistycznych zamierzam skupić na wsparciu 21 i 22 pz oraz 7 pa. W tym celu:

a/ siłami ¹⁵ bzaop od 17.00 28.11 uruchomić DPZ w rejonie miejscowości PORĘBY /6634/ - skąd dowozić środki zaopatrzenia, zapasowy rejon rozwinięcia DPZ JADÓW /7654/;

b/ siłami ³⁷ bmed od 16.00 28.11 uruchomić DPM w Szkole Podstawowej w CIELECHOWIŹNIE /5460/, gdzie udzielać kwalifikowanej pomocy medycznej, zapasowy rejon rozwinięcia DPM KĄTY /4220/;

c/ siłami ¹⁵ 7 brem od 18.00 28.11 uruchomić PZUS w POM CEGŁÓW /6630/, gdzie prowadzić remonty bieżące uszkodzonego sprzętu, zapasowy rejon rozwinięcia PZUS KOLBIEL /4422/;

d/ w pierwszej kolejności korzystać z przydzielonych źródeł zaopatrzenia, warsztatów remontowych i szpitali stacjonarnych.

5. Rozkazuję:

1. / 7 bzaop:

a/ do 23.00 28.11 dowieźć:

- dla 21 pz;

~~17~~ ton amunicji strzeleckiej pokładowej,

~~3~~ tony amunicji czołgowej,

~~4~~ tony amunicji artyleryjskiej do ognia pośredniego,

~~3,5~~ tony benzyny samochodowej,

~~4~~ tony oleju napędowego,

~~0,5~~ tony żywności,

~~2300~~ min przeciwpancernych,

dowóz wykonać po drodze nr 1, punkt spotkania - przy kościele
w miejscowości ZAMIENTE /3254/ godzina 20.00 28.11;

- dla 22 pz:

~~3~~ tony amunicji strzeleckiej pokładowej,

~~2~~ tony amunicji czołgowej,

~~3~~ tony amunicji artyleryjskiej do ognia pośredniego,

~~2~~ tony benzyny samochodowej,

~~3~~ tony oleju napędowego,

~~0,3~~ tony żywności,

~~1800~~ min przeciwpancernych,

dowóz wykonać po drodze nr 2, punkt spotkania - most w miejscowości
RZĄDZA /4438/ godzina 20.00 28.11;

- dla 7 pa:

~~42~~ tony amunicji artyleryjskiej do ognia pośredniego,

~~2~~ tony benzyny samochodowej,

dowóz wykonać po drodze nr 1, punkt spotkania - plac przy remizie
strażackiej w miejscowości JÓZEFÓW /1242/ godzina 20.30 28.11;

b/ po wykonaniu dowozu opróżniony transport skierować do:

S/W LĄPY /7642/ skąd od 0.30 29.11 pobrać brakujące ilości amunicji;

- 8 Rejonowej Składnicy Żywności w ŁOCHOWIE /6648/, skąd od 0.00
29.11 pobrać brakujące ilości żywności ;

- Stacji CPN w GWIZDAŁACH /6640/, skąd od 0.30 29.11 pobrać braku-
jące ilości paliwa;

- 10 Rejonowej Składnicy Sprzętu Inżynierskiego w BORUCZY /5438/,
skąd od 0.30 29.11 pobrać brakujące ilości min przeciwpancernych
i przeciwpiechotnych;

o/ do 21.00 28.11 skierować transport do:

.. piekarni w KOLANOWIE /6642/, skąd pobrać 0,5 tony chleba ;

- mleczarni w ŁAPACH /6650/, skąd pobrać 0,2 tony masła i 3 000 litrów mleka;

- rzeźni w ŁAPACH /6650/, skąd pobrać 1,2 tony przetworów mięsnych;

d/ od 20.00 28.11 być w gotowości do wydawania środków zaopatrzenia pozostałym oddziałom i pododdziałom dywizji zgodnie z dostarczonym rozdzielnikiem;

e/ gotowość do działania 17.00 28.11;

2^a 7 brem:

a/ od 23.00 28.11 przystąpić do wykonywania remontów bieżących;

b/ ewakuację uszkodzonego sprzętu prowadzić z:

- PZUS 21 pz rozwiniętego od 20.00 28.11 w miejscowości KOTY /5412/ po drodze nr 1,

- PZUS 22 pz rozwiniętego od 20.00 28.11 w miejscowości RABIN /6644/ po drodze nr 2,

- PZUS 7 pa rozwiniętego od 21.30 28.11 w miejscowości WOLA /5472/ po drodze nr 2,

c/ zestawy remontowe i części zamienne pobierać własnym transportem od 8.00 29.11 z Bazy Materiałowo-Technicznej Przedsiębiorstwa Budownictwa Ogólnego w miejscowości ZAMIENIE /6644/ i od 12.00 29.11 ze Zmilitaryzowanego Punktu Zaopatrzenia w KĄTACH /6678/;

d/ nadwyżkowy fundusz remontowy ewakuować do:

Wojskowych Zakładów Remontowych w PORĘBACH /8856/, gdzie od 8.00 29.11 przydziela się warsztat z możliwością 6 RS samochodów na dobę;

- Wojskowych Zakładów Remontu Sprzętu Inżynieryjnego w KĄTACH /4226/ gdzie od 10.00 29.11 przydziela się warsztat z możliwością 10 RS jednostek sprzętu na dobę;

- Zmilitaryzowanego Warsztatu Rejonowego w KOLANOWIE /2254/, gdzie od 8.00 29.11 przydziela się stanowiska z możliwością dwa RS oziębów, dwa RS BWP i pięć RS samochodów na dobę;

e/ rannych i chorych żołnierzy ewakuować do DPM rozwiniętego od 16.00 28.11 w Szkole Podstawowej w CIELECHOWIZNIE /4436/;

f/ czas gotowości do działania 18.00 28.11;

3^a 7 bmed:

a/ ewakuację rannych i chorych prowadzić z:

- PPM 24 pz rozwiniętego od 20.00 28.11 w CHOCHU /7880/ po drodze nr 1,

PPM 22 pz rozwiniętego od 19.30 28.11 w BORKU /3422/ po drodze nr 2,

- PPM 23 pz rozwiniętego od 20.30 28.11 w RAWLE /7620/ po drodze nr 2,

- PPM 7 pa rozwiniętego od 29.00 28.11 w WALIMIU /6650/ po drodze nr 1;

b/ w wypadku pełnego obłożenia DPM rannych wymagających leczenia specjalistycznego ewakuować do :

- 11 Szpitala Wojskowego w miejscowości ZAMIENIE /4462/ po drodze CIELECHOWIZNA /4464/, ZAMIENIE /4462/ gdzie od 16.00 29.11 dla 7 DZ wydziela się 130 łóżek;

- Szpitala Społecznej Służby Zdrowia w ŁAPACH /7662/ po drodze CIELECHOWIZNA /4464/ ŁAPY /7662/ gdzie od 18.00 29.11 dla 7 DZ wydziela się 20 łóżek;

c/ materiały medyczozaopatrzenia bojowego pobierać z Rejonowej Składnicy Sanitarnej czynnej od 10.00 29.11 w PĘPOWIE /6640/;

d/ czas gotowości do działania 17.00 28.11.

6. Dowóz środków zaopatrzenia oraz ewakuację prowadzić po drogach:

nr 1 - ZAMIENIE /6654/, GRZEBOWILK /5662/, WOJCIECHÓWKA /4220/;

nr 2 - TOKARY /9800/, PUZNÓWKA /7642/, MIENIA /0078/;

Droga rękodowa KOLBIEL /8006/, SIENNICA /7640/, POSTADALY /6640/.

Regulację ruchu zapewnia 7 koirr od 18.00 28.11.

7. Nawiązać współdziałanie:

a/ dowódca 7 bzaop z:

- naczelnikiem gminy SIENNICA w sprawie wydzielenia ludzi do wykonywania prac przeładunkowych,

- komendantem OSP w PORĘBACH w sprawie udziału w gaszeniu pożaru w DPZ,

b/ dowódca 7 brem z:

- dyrektorem Zawodowej Szkoły Rolniczej w KĄTACH w sprawie udostępnienia terenu przyszkolnego do gromadzenia nadwyżkowego funduszu remontowego;

- kierownikiem ASO w KĄTACH w sprawie udostępnienia stanowisk do prowadzenia RB pojazdów kołowych;

c/ dowódca 7 bmed z:

- kierownikiem Gminnego Ośrodka Zdrowia w CIELECHOWIŹNIE w sprawie wykorzystania zabudowań do umieszczenia ramnych przygotowanych do ewakuacji.

8. 7 bmed i 7 brem dowóz środków zaopatrzenia organizować własnym transportem z DPZ rozwiniętego od 17.00 28.11 w miejscowości PORĘBY /6420/.

9. W wypadku zniszczenia CKWL kierowanie wsparciem logistycznym będzie realizował dowódca 7 bzaop.

10. Obrona i ochrona

a/ powiadamianie i ostrzeganie organizować w systemie powszechnego powiadamiania i ostrzegania dywizji;

b/ rozpoznanie skażeń w rejonach rozwinięcia urządzeń i oddziałów logistycznych zapewnić drsrk z ~~7~~ kpchem;

c/ w rejonach rozwinięcia urządzeń i oddziałów logistycznych wykonać w pierwszej kolejności ukrycia dla ludzi;

d/ w oddziałach logistycznych wyznaczyć POP oraz przygotować 30% stanów osobowych do prowadzenia ognia do celów niskolejowych;

e/ w oddziałach logistycznych zorganizować po jednym patrolu ruchomym i po trzy posterunki stałe, utrzymywać po jednym plutonie w gotowości do podjęcia natychmiastowej walki z przeciwnikiem naziemnym;

f/ utrzymywać w bzaop i w brem nieetatowe drużyny przeciwpożarowe, w DPZ i w PZUS wyznaczyć drogi wyjścia z zagrożonych obszarów.

11. Meldunki składać zgodnie z obowiązującymi zasadami.

¹⁵
SZEFE LOGISTYKI ~~7~~ DZ

plk Jan BATORY

¹⁵
SZEFE SZTABU ~~7~~ DZ

plk Andrzej NOWACKI

⁰⁵
DOWÓDCA ~~7~~ DZ

plk Jerzy GÓRECKI

Wykonano w 1 egzemplarzu

Egz. nr. 1 a/a

Wyk. :.....

Druk
Nr ks. masz.....

Załącznik 17

KLAUZULA TAJNOŚCI

Egz. pojedynczy

DOWÓDCA 7 bzaop

WYCIĄG Z ROZKAZU LOGISTYCZNEGO 7 DZ nr 01. SD LIBICE /6432/ 28.11
15.00. Mapa 1: 100 000, wydanie drugie 1983 rok

1. Przeciwnik zgrupowaniem uderzeniowym w składzie dwóch dywizji prowadzi działania zaczepne w kierunku MIŃSK MAZOWIECKI /7844/ - KOSÓW /2442/ i do końca 27.11 opanował rubież PORĘBY /3464/, MIENIA /4432/, ZALESIE /5462/. W godzinach rannych 28.11 wznowił działania zaczepne wykonując główne uderzenie w kierunku KOSÓW /4432/ - BANIOCHA /6650/.

2. Głównymi zadaniami wsparcia logistycznego 7 DZ broniącej pasa HOLENDRY /5444/, GLINKI /6622/, LALINKI /4228/, GRODZISK /7688/, są:

- a/ gromadzenie środków materiałowych w tym głównie amunicji, min przeciwpancernych i przeciwplechotnych w 21 i 22 pz;
- b/ uzupełnienie amunicji i mps w 7 pa i w 7 dappano;
- c/ ewakuacja rannych żołnierzy z 21 i 22 pz;
- d/ przywracanie zdolności technicznej ozołgów i transporterów w 21 i 22 pz.

3. Ewakuację rannych i chorych żołnierzy prowadzić bezpośrednio do szpitala w ZĄBKACH /4420/ po drodze nr 1

4. Główny wysiłek oddziałów logistycznych zamierzam skupić na wsparciu 21 i 22 pz oraz 7 pa. W tym celu:

a/ siłami 7 bzaop od 17.00 28.11 uruchomić DPZ w rejonie miejscowości PORĘBY /6634/, skąd dowozić środki zaopatrzenia, zapasowy rejon rozwinięcia DPZ JADÓW /7654/;

b/ w pierwszej kolejności korzystać z przydzielonych źródeł zaopatrzenia, warsztatów remontowych i szpitali stacjonarnych.

5. Rozkazuje:

7 bzaop:

a/ do 23.00 28.11 dowieść:

- dla 21 pz:

17 ton amunicji strzeleckiej pokładowej,

3 tony amunicji ozołgowej,

4 tony amunicji artyleryjskiej do ognia pośredniego,

3,5 tony benzyny samochodowej,
4 tony oleju napędowego,
0,5 tony żywności,
2 300 min przeciwpancernych,
dowóz wykonać po drodze nr 1, punkt spotkania - przy kościele w
w miejscowości ZAMIENIE /3254/ godzina 20.00 28.11;
- dla 22 pz:
3 tony amunicji strzeleckiej pokładowej,
2 tony amunicji czołgowej,
3 tony amunicji artyleryjskiej do ognia pośredniego,
2 tony benzyny samochodowej,
3 tony oleju napędowego,
0,3 tony żywności,
1 800 min przeciwpancernych,
dowóz wykonać po drodze nr 2 punkt spotkania - most w miejscowości
RZĄDZA /4438/ godzina 20.00 28.11;
- dla 7 pa:
42 tony amunicji artyleryjskiej do ognia pośredniego,
2 tony benzyny samochodowej,
dowóz wykonać po drodze nr 1, punkt spotkania - plac przy remizie
strażackiej w miejscowości JÓZEFÓW /1212/ godzina 20.30 28.11,
b/ po wykonaniu dowozu opróżniony transport skierować do:
- S/W ŁAPY /7642/, skąd od 0.30 29.11 pobrać brakujące ilości
amunicji:
- 8 Rejonowej Składnicy Żywności w LOCHOWIE /6648/, skąd od 0.00
29.11 pobrać brakujące ilości żywności;
- Stacji CPN w GWIZDAŁACH /6640/ skąd od 0.30 29.11 pobrać brakują-
ce ilości paliwa;
- 10 Rejonowej Składnicy Sprzętu Inżynierskiego w BORUCZY /5438/,
skąd od 0.30 29.11 pobrać brakujące ilości min przeciwpancernych
i przeciwpiechotnych;
o/ do 21.00 28.11 skierować transport do:
- piekarni w KOLANOWIE /6642/, skąd pobrać 0,5 tony chleba,
- mleczarni w ŁAPACH /6650/, skąd pobrać 0,2 tony masła i 3 000
litrów mleka,
- rzeźni w ŁAPACH /6650/, skąd pobrać 1,2 tony przetworów mięsnych;
d/ od 20.00 28.11 być w gotowości do wydawania środków zaopatrzenia
pozostałym oddziałom i pododdziałom dywizji zgodnie z dostarczonym
rozdzielnikiem;
e/ gotowość do działania 17.00 28.11, po drodze nr 1;

6. Dowóz środków zaopatrzenia oraz ewakuację prowadzić po drogach:
nr 1 - ZAMIENIE /6654/, GRZEBOWILK/5662/, WOJCIECHÓWKA /4220/;
nr 2 - TOKARY /9800/, PUZNOŹKA /7642/, MIENIA /0078/;
Droga rękodowa KOLBIEL /8006/, SIENNICA//7640/, POSIADAŁY /6640/.
Regulację ruchu zapewnia 7 koirrr od 18.00 28.11.

7. Nawiązać współdziałanie:

dowódcą 7 bzaop z:

- naczelnikiem gminy SIENNICA w sprawie wydzielenia ludzi do wykonania prac przeładunkowych;

- komendantem OSP w PORĘBACH w sprawie udziału w gaszeniu pożaru w DPZ;

8. W wypadku zniszczenia CKWL kierowanie wsparciem logistycznym będzie realizował dowódcą 7 bzaop.

9. Obrona i ochrona:

a/ powiadamianie i ostrzeganie organizować w systemie powszechnego powiadamiania i ostrzegania dywizji:

b/ rozpoznanie skażeń w rejonach rozwinięcia urządzeń i oddziałów logistycznych zapewnia drrrsk z 7 kpchem;

c/ w rejonach rozwinięcia urządzeń i oddziałów logistycznych wykonać w pierwszej kolejności ukrycia dla ludzi;

d/ w oddziałach logistycznych wyznaczyć POP oraz przygotować 30% stanów osobowych do prowadzenia ognia do celów niskolejących;

e/ w oddziałach logistycznych zorganizować po jednym patrolu ruchomym i po trzy posterunki stałe, utrzymywać po jednym plutonie w gotowości do podjęcia natychmiastowej walki z przeciwnikiem naziemnym;

f/ utrzymywać w 7 bzaop nieetatową drużynę przeciwpożarową, w DPZ wyznaczyć drogi wyjścia z zagrożonych obszarów.

10. Meldunki składać zgodnie z obowiązującymi zasadami.

SZEF LOGISTYKI 7 DZ

płk Jan BATORY

Wykonano w 1 egzemplarzu
Egz. nr 1 - dowódcą 7 bzaop
Wyk.....
Druk.....
Nr ks. masz.....

Załącznik 18

KLAUZULA TAJNOŚCI

Egz. pojedynczo

DOWÓDCA 7 brem

WYCIĄG Z ROZKAZU LOGISTYCZNEGO 7 DZ nr 01. SD LIBICE /6432/ 28.11
15.00. Mapa 1: 100 000, wydanie drugie 1983 rok.

1. Przeciwnik zgrupowaniem uderzeniowym w składzie dwóch dywizji prowadzi działania zaczepne w kierunku MIŃSK MAZOWIECKI /7844/ - KOSÓW /2442/ i do końca 27.11 opanował rubież PORĘBY /3464/, MIENIA /4432/, ZALESIE /5462/. W godzinach rannych 28.11 wznowił działania zaczepne wykonując główne uderzenie w kierunku KOSÓW /4432/ - BANIOCHA /6650/.

2. Głównymi zadaniami wsparcia logistycznego 7 DZ broniącej pasa HOLENDRY /5444/, GLINKI /6622/, LALINKI /4228/, GRODZISK /7688/, są:

a/ gromadzenie środków materiałowych w tym głównie amunicji, min przeciwpancernych i przeciwpiechotnych w 21 i 22 pz;

b/ uzupełnienie amunicji i mps w 7 pa i w 7 dappano;

c/ ewakuacja rannych żołnierzy z 21 i 22 pz;

d/ przywracanie zdolności technicznej ozoigów i transporterów w 21 i 22 pz.

3. Ewakuację rannych i chorych żołnierzy prowadzić bezpośrednio do szpitala w ZĄBKACH /4420/ po drodze nr 1.

4. Główny wysiłek oddziałów logistycznych zamierzam skupić na wsparciu 21 i 22 pz oraz 7 pa. W tym celu:

a/ siłami 7 bzaop od 17.00 28.11 uruchomić DPZ w rejonie miejscowości PORĘBY /6634/, skąd dowozić środki zaopatrzenia, zapasowy rejon rozwinięcia DPZ JADÓW /7654/;

b/ siłami 7 bmed 16.00 28.11 uruchomić DPM w Szkole Podstawowej w CIELECHOWIŹNIE /5460/, gdzie udzielać kwalifikowanej pomocy medycznej, zapasowy rejon rozwinięcia DPM KĄTY /4220/;

c/ siłami 7 brem od 18.00 28.11 uruchomić PZUS w POM CEGŁÓW /6630/, gdzie prowadzić remonty bieżące uszkodzonego sprzętu, zapasowy rejon rozwinięcia PZUS KOLBIEL /4422/;

d/ w pierwszej kolejności korzystać z przydzielonych źródeł zaopatrzenia, warsztatów remontowych i szpitali stacjonarnych.

5. Rozkazuję:

7 brem:

- a/ od 23.00 28.11 przystąpić do wykonywania remontów bieżących;
- b/ ewakuację uszkodzonego sprzętu prowadzić z:
- PZUS 21 pz rozwiniętego od 20.00 28.11 w miejscowości KOTY /5412/ po drodze nr 1,
 - PZUS 22 pz rozwiniętego od 20.00 28.11 w miejscowości RĄBIN /6644/ po drodze nr 2,
 - PZUS 7 pa rozwiniętego od 21.30 28.11 w miejscowości WOLA /5472/ po drodze nr 2;
- c/ zestawy remontowe i części zamienne pobierać własnym transportem od 8.00 29.11. Z Bazy Materialowo-Technicznej Przedsiębiorstwa Budownictwa Ogólnego w miejscowości ZAMIENIE /6644/ i od 12.00 29.11 ze Zmilitaryzowanego Garnizonowego Punktu Zaopatrzenia w KĄTACH /6678/;
- d/ nadwyżkowy fundusz remontowy ewakuować do:
- Wojskowych Zakładów Remontowych w PORĘBACH /8856/, gdzie od 8.00 29.11 przydziela się warsztat z możliwością 6 RS samochodów na dobę,
 - Wojskowych Zakładów Remontu Sprzętu Inżynieryjnego w KĄTACH /4226/, gdzie od 10.00 29.11 przydziela się warsztat z możliwością 10 RS jednostek sprzętu na dobę;
 - Zmilitaryzowanego Warsztatu Rejonowego w KOLANOWIE /2254/, gdzie od 8.00 29.11 przydziela się stanowiska z możliwością dwa RS ozołgów, dwa RS BWP i pięć RS samochodów na dobę;
- e/ rannych i chorych żołnierzy ewakuować do DPM rozwiniętego od 16.00 28.11 w Szkole Podstawowej w CIELECHOWIŹNIE /4436/;
- f/ czas gotowości do działania 18.00 28.11;

6. Dowódz środków zaopatrzenia oraz ewakuację prowadzić po drogach:

nr 1 - ZAMIENIE /6654/, GRZEBOWILK /5662/, WOJCIECHÓWKA /4220/;

nr 2 - TOKARY /9800/, PUZNÓWKA /7642/, MIENIA /0078/;

Droga rękodowa KOLBIEL /8006/, SIENNICA /7640/, POSIADALY /6640/.

Regulację ruchu zapewnia 7 kolirr od 18.00 28.11.

7. Nawiązać współdziałanie:

dowódca 7 brem:

- dyrektorem Zawodowej Szkoły Rolniczej w KĄTACH w sprawie udostępnienia terenu przyszkolnego do gromadzenia nadwyżkowego funduszu remontowego,
- kierownikiem ASO w KĄTACH w sprawie udostępnienia stanowisk do prowadzenia RB pojazdów kołowych.

8. 7 brem dowóz środków zaopatrzenia organizować własnym transportem z DPZ rozwiniętego od 17.00 28.11 w miejscowości PORĘBY /6420/.

9. W wypadku zniszczenia CKWL kierowanie wsparciem logistycznym będzie realizował dowódca 7 bzaop.

10. Obrona i ochrona:

a/ powiadamianie i ostrzeganie organizować w systemie powszechnego powiadamiania i ostrzegania dywizji;

b/ rozpoznanie skażeń w rejonach rozwinięcia urządzeń i oddziałów logistycznych zapewnić drsrk z 7 kpchem;

c/ w rejonach rozwinięcia urządzeń i oddziałów logistycznych wykonać w pierwszej kolejności ukrycia dla ludzi;

d/ w oddziałach logistycznych wyznaczyć POP oraz przygotować 30% stanów osobowych do prowadzenia ognia do celów niskolejących;

e/ w oddziałach logistycznych zorganizować po jednym patrolu ruchomym i po trzy posterunki stałe, utrzymywać po jednym plutonie w gotowości do podjęcia natychmiastowej walki z przeciwnikiem naziemnym;

f/ utrzymywać w brem nieetatową drużynę przeciwpożarową; w PZUS wyznaczyć drogi wyjścia z zagrożonych obszarów.

11. Meldunki składać zgodnie z obowiązującymi zasadami.

SZEF LOGISTYKI 7 DZ

płk Jan BATORY

Wykonano w 1 egzemplarzu

Egz. nr 1 - dowódca 7 brem

Wyk:

Druk:

Nr ks. masz: ...

DOWÓDCA 7 bmed

WYCIĄG Z ROZKAZU LOGISTYCZNEGO 7 DZ nr 01. SD LIBICE /6432/ 28.11 15.00. Mapa 1: 100 000, wydanie drugie 1983 rok.

1. Przeciwnik zgrupowaniem uderzeniowym w składzie dwóch dywizji prowadzi działania zaczepne w kierunku MIŃSK MAZOWIECKI /7844/- KOSÓW /2442/ i do końca 27.11 opanował rubież PORĘBY /3464/, MIENIA /4432/, ZALESIE /5462/. W godzinach rannych 28.11 wznowił działania zaczepne wykonując główne uderzenie w kierunku KOSÓW /4432/ - BANIOCHA /6650/.

2. Głównymi zadaniami wsparcia logistycznego 7 DZ broniącej pasa HOLENDRY /5444/, GLINKI /6622/, LALINKI /4228/, GRODZISK /7688/, są:

- a/ gromadzenie środków materiałowych w tym głównie amunicji, min przeciwpancernych i przeciwpiechotnych w 21 i 22 pz;
- b/ uzupełnienie amunicji i mps w 7 pa i w 7 dappano;
- c/ ewakuacja rannych żołnierzy z 21 i 22 pz;
- d/ przywracanie zdolności technicznej ozołgów i transporterów w 21 i 22 pz.

3. Ewakuację rannych i chorych żołnierzy prowadzić bezpośrednio do szpitala w ZĄBKACH /4420/ po drodze nr 1.

4. Główny wysiłek oddziałów logistycznych zamierzam skupić na wsparciu 21 i 22 pz oraz 7 pa. W tym celu:

a/ siłami 7 bzaop od 17.00 28.11 uruchomić DPZ w rejonie miejscowości PORĘBY /6634/, skąd dowozić środki zaopatrzenia, zapasowy rejon rozwinięcia DPZ JADÓW /7654/;

b/ siłami 7 bmed od 16.00 28.11 uruchomić DPM w Szkole Podstawowej w CIELECHOWIŹNIE /5460/, gdzie udzielać kwalifikowanej pomocy medycznej, zapasowy rejon rozwinięcia DPM KĄTY /4220/;

c/ siłami 7 brem od 18.00 28.11 uruchomić PZUS w POM CEGŁÓW /6630/, gdzie prowadzić remonty bieżące uszkodzonego sprzętu, zapasowy rejon rozwinięcia PZUS KOLBIEL /4422/.

d/ w pierwszej kolejności korzystać z przydzielonych źródeł zaopatrzenia, warsztatów remontowych i szpitali stacjonarnych.

5. Rozkazuję:

7 bmed:

a/ ewakuację rannych i chorych prowadzić z:

- PPM 21 pz rozwiniętego od 20.00 w CHOJCZU /7880/ po drodze nr 1,
- PPM 22 pz rozwiniętego od 18.30 28.11 w BORKU /3422/ po drodze nr 2,
- PPM 23 pz rozwiniętego od 20.30 28.11 w RAWIE /7620/ po drodze nr 2,
- PPM 7 pa rozwiniętego od 23.00 28.11 w WALIMIU /6650/ po drodze nr 1;

b/ w wypadku pełnego obłożenia DPM rannych wymagających leczenia specjalistycznego ewakuować do:

- 11 Szpitala Wojskowego w miejscowości ZAMIENIE /4462/ po drodze CIELECHOWIZNA /4664/, ZAMIENIE /4462/, gdzie od 16.00 29.11 dla 7 DZ wydziela się 130 łózek,
- Szpitala Społecznej Służby Zdrowia w ŁAPACH /7662/ po drodze CIELECHOWIZNA /4464/, ŁAPY /7662/, gdzie od 18.00 29.11 dla 7 DZ wydziela się 20 łózek;

c/ materiały medyczne zaopatrzenia bojowego pobierać z Rejonowej Składnicy Sanitarnej ozymnej od 10.00 29.11 w PĘPOWIE /6640/;

d/ czas gotowości do działania 17.00 28.11.

6. Dowóz środków zaopatrzenia oraz ewakuację prowadzić po drogach:
nr 1 - ZAMIENIE /6654/, GRZEBOWILK /5662/; WOJCIECHÓWKA /4220/;
nr 2 - TOKARY /9800/, PUZNÓWKA /7642/, MIENIA /0078/;
Droga rakadowa KOŁBIEL /8006/, SIENNICA /7640/, POSIADAŁY /6640/.
Regulację ruchu zapewnia 7 koirr od 18.00 28.11.

7. Nawiązać współdziałanie: dowódcy 7 bmed z kierownikiem Gminnego Ośrodka Zdrowia w CIELECHOWIŹNIE w sprawie wykorzystania zabudowań do umieszczania rannych przygotowanych do ewakuacji.

8. 7 bmed dowóz środków zaopatrzenia organizować własnym transportem z DPZ rozwiniętego od 17.00 28.11 w miejscowości PORĘBY /6420/.

9. W wypadku zniszczenia CKWL kierowanie wsparciem logistycznym będzie realizował dowódca 7 bzaop.

10. Obrona i ochrona:

a/ powiadamianie i ostrzeganie organizować w systemie powszechnego powiadamiania i ostrzegania dywizji;

b/ rozpoznanie skażeń w rejonach rozwinięcia urządzeń i oddziałów logistycznych zapewnia drsrk z 7 kpochem;

c/ w rejonach rozwinięcia urządzeń i oddziałów logistycznych wykonać w pierwszej kolejności ukrycia dla ludzi;

DOWÓDCA 7 bmed

WYCIĄG Z ROZKAZU LOGISTYCZNEGO 7 DZ nr 01. SD LIBICE /6432/ 28.11
15.00. Mapa 1: 100 000, wydanie drugie 1983 rok.

1. Przeciwnik zgrupowaniem uderzeniowym w składzie dwóch dywizji prowadzi działania zaczepne w kierunku MIŃSK MAZOWIECKI /7844/- KOSÓW /2442/ i do końca 27.11 opanował rubież PORĘBY /3464/, MIENIA /4432/, ZALESIE /5462/. W godzinach rannych 28.11 wznowił działania zaczepne wykonując główne uderzenie w kierunku KOSÓW /4432/ - BANIOCHA /6650/.

2. Głównymi zadaniami wsparcia logistycznego 7 DZ broniącej pasa HOLENDRY /5444/, GLINKI /6622/, LALINKI /4228/, GRODZISK /7688/, są:

- a/ gromadzenie środków materiałowych w tym głównie amunicji, min przeciwpancernych i przeciwpiechotnych w 21 i 22 pz;
- b/ uzupełnienie amunicji i mps w 7 pa i w 7 dappano;
- c/ ewakuacja rannych żołnierzy z 21 i 22 pz;
- d/ przywracanie zdatności technicznej ozołgów i transporterów w 21 i 22 pz.

3. Ewakuację rannych i chorych żołnierzy prowadzić bezpośrednio do szpitala w ZĄBKACH /4420/ po drodze nr 1.

4. Główny wysiłek oddziałów logistycznych zamierzam skupić na wsparciu 21 i 22 pz oraz 7 pa. W tym celu:

a/ siłami 7 bzaop od 17.00 28.11 uruchomić DPZ w rejonie miejscowości PORĘBY /6634/, skąd dowozić środki zaopatrzenia, zapasowy rejon rozwinięcia DPZ JADÓW /7654/;

b/ siłami 7 bmed od 16.00 28.11 uruchomić DPM w Szkole Podstawowej w CIELECHOWIŹNIE /5460/, gdzie udzielać kwalifikowanej pomocy medycznej, zapasowy rejon rozwinięcia DPM KĄTY /4220/;

c/siłami 7 brem od 18.00 28.11 uruchomić PZUS w POM CEGŁÓW /6630/, gdzie prowadzić remonty bieżące uszkodzonego sprzętu, zapasowy rejon rozwinięcia PZUS KOLBIEL /4422/.

d/ w pierwszej kolejności korzystać z przydzielonych źródeł zaopatrzenia, warsztatów remontowych i szpitali stacjonarnych.

5. Rozkazuję:

7 bmed:

a/ ewakuację rannych i chorych prowadzić z:

- PPM 21 pz rozwiniętego od 20.00 w CHOCZU /7880/ po drodze nr 1,
- PPM 22 pz rozwiniętego od 18.30 28.11 w BORKU /3422/ po drodze nr 2;
- PPM 23 pz rozwiniętego od 20.30 28.11 w RAWIE /7620/ po drodze nr 2;
- PPM 7 pa rozwiniętego od 23.00 28.11 w WALIMIU /6650/ po drodze nr 1;

b/ w wypadku pełnego obłożenia DPM rannych wymagających leczenia specjalistycznego ewakuować do:

- 11 Szpitala Wojskowego w miejscowości ZAMIENIE /4462/ po drodze CIELECHOWIZNA /4664/, ZAMIENIE /4462/, gdzie od 16.00 29.11 dla 7 DZ wydziela się 130 łóżek,
- Szpitala Społecznej Służby Zdrowia w ŁAPACH /7662/ po drodze CIELECHOWIZNA /4664/, ŁAPY /7662/, gdzie od 18.00 29.11 dla 7 DZ wydziela się 20 łóżek;

c/ materiały medyczne zaopatrzenia bojowego pobierać z Rejonowej Składnicy Sanitarnej czynnej od 10.00 29.11 w PĘPOWIE /6640/;

d/ czas gotowości do działania 17.00 28.11.

6. Dowóz środków zaopatrzenia oraz ewakuację prowadzić po drogach:
nr 1 - ZAMIENIE /6654/, GRZEBOWILK /5662/; WOJCIECHÓWKA /4220/;
nr 2 - TOKARY /9800/, PUZNÓWKA /7642/, MIENIA /0078/;
Droga rokadowa KOLBIEL /8006/, SIENNICA /7640/, POSIADALY /6640/.
Regulację ruchu zapewnia 7 koirr od 18.00 28.11.

7. Nawiązać współdziałanie: dowódca 7 bmed z kierownikiem Gminnego Ośrodka Zdrowia w CIELECHOWIŹNIE w sprawie wykorzystania zabudowań do umieszczania rannych przygotowanych do ewakuacji.

8. 7 bmed dowóz środków zaopatrzenia organizować własnym transportem z DPZ rozwiniętego od 17.00 28.11 w miejscowości PORĘBY /6420/.

9. W wypadku zniszczenia CKWL kierowanie wsparciem logistycznym będzie realizował dowódca 7 bzaop.

10. Obrona i ochrona:

a/ powiadamianie i ostrzeganie organizować w systemie powszechnego powiadamiania i ostrzegania dywizji;

b/ rozpoznanie skażeń w rejonach rozwinięcia urządzeń i oddziałów logistycznych zapewnia drsrk z 7 kpochem;

c/ w rejonach rozwinięcia urządzeń i oddziałów logistycznych wykonać w pierwszej kolejności ukrycia dla ludzi;

d/ w oddziałach logistycznych wyznaczyć POP oraz przygotować 30% stanów osobowych do prowadzenia ognia do celów niskolecących;

e/ w oddziałach logistycznych zorganizować po jednym patrolu ruchomym i po trzy posterunki stałe; utrzymywać po jednym plutonie w gotowości do podjęcia natychmiastowej walki z przeciwnikiem naziemnym;

f/ utrzymywać w bzaop i w brem nieetatowe drużyny przeciwpożarowe; w DPZ i w PZUS wyznaczyć drogi wyjścia z zagrożonych obszarów.

11. Meldunki składać zgodnie z obowiązującymi zasadami.

SZEF LOGISTYKI 7 DZ

płk Jan BATORY

Wykonano w 1 egzemplarzu

Egz. nr 1 - dowódca 7. bmed

Wyk.

Druk:

Nr ks. masz.

Załącznik 20

KLUZULA TAJNOŚCI

Egz. pojedynczy.

ZARZĄDZENIE LOGISTYCZNE 21 pz nr 01 SD WÓLKA /8492/
18.00 28.11. Mapa 1: 50 000, wydanie drugie 1983 rok.

1. Przeciwnik siłami 13 DZ prowadzi działania zaczepne w kierunku BOROWIE /4226/, WIELGOLAS /7654/ i do 17.00 28.11 opanował rubież ŻABIENIEC /7888/, PARYSÓW /6890/, JAŻWINY /2254/, skąd po podciągnięciu odwodów w godzinach rannych 29.11 może przejść do natarcia wykonując główne uderzenie w kierunku BOROWIE /8220/, MIŃSK MAZOWIECKI /7644/.

2. 7 DZ przechodzi do obrony, 21 pz znajduje się w pierwszym rzucie w rejonie głównego wysiłku obrony. W zaistniałej sytuacji głównymi zadaniami wsparcia logistycznego 21 pz są:

a/ w dniu 28.11:

- odtworzenie do pełnych norm zapasów ruchomych środków zaopatrzenia w pierwszej kolejności w 1 i 2 bzmot,
- zgromadzenie zapasów doraźnych amunicji artyleryjskiej i moździerzowej w 21 dah i w bateriach moździerzy 1 i 2 bzmot,
- ewakuacja rannych z batalionowych punktów medycznych 1 i 2 bzmot oraz 2 bcz,
- przywracanie zdolności technicznej uszkodzonym BWP i ozołgom w 1 i 2 bzmot i w 2 bcz;

b/ w dniu 29.11:

- dowóz amunicji strzeleckiej pokładowej, ozołgowej, artyleryjskiej do ognia pośredniego i moździerzowej do 1 i 2 bzmot, 2 bcz i 21 dah,
- ewakuacja rannych i chorych żołnierzy z bpm 1 i 2 bzmot,
- ewakuacja i remont uszkodzonych BWP z 1 i 2 bzmot.

3. Główny wysiłek wsparcia logistycznego zamierzam skupić na wsparciu 1 i 2 bzmot, 2 bcz i 21 dah. W tym celu:

a/ siłami 21 kzaop od 20.00 28.11 uruchomić PPZ w rejonie miejscowości ZAMIENIE /6644/, skąd dowozić środki zaopatrzenia - zapasowy rejon rozwinięcia PPZ TERESIN /8642/;

b/ siłami 21 kmed od 19.30 28.11 uruchomić PPM w Ośrodku Zdrowia w RUDNIE /4432/, gdzie udzielać pomocy lekarskiej, zapasowy rejon rozwinięcia PPM DLUŻEW /7890/;

o/ siłami 21 krem od 21.00 28.11 uruchomić PZUS w OMT BRZOZA /5424/, gdzie prowadzić remonty bieżące uszkodzonego sprzętu, zapasowy rejon rozwinięcia PZUS WOJCIECHÓWKA /4220/;

W toku realizacji zadań wsparcia logistycznego zamierzam w pierwszej kolejności korzystać z przydzielonych źródeł zaopatrzenia, warsztatów remontowych i szpitali stacjonarnych.

4. Zarządzam;

1 21 kzaop:

a/ do 22.00 28.11 dowieźć dla 1 bzmot:

- 2 tony amunicji strzeleckiej pokładowej,
- 1,8 tony amunicji moździerzowej,
- 1,5 tony oleju napędowego,
- 600 min przeciwpancernych,

dowóz wykonać po drodze nr 1, punkt spotkania most na rzece WARTA w ŚREMIE /5444/ godzina 20.30 28.11;

b/ do 22.30 28.11 dowieźć dla 2 bzmot:

- 2,5 tony amunicji strzeleckiej pokładowej,
- 1,5 tony amunicji moździerzowej,
- 0,5 tony benzyny samochodowej,
- 1,2 tony oleju napędowego,
- 450 min przeciwpancernych,

dowóz wykonać po drodze nr 2, punkt spotkania plac przy kościele w GOLINIE /7666/ godzina 20.30 28.11;

o/ do 22.00 28.11 dowieźć dla 2 bozi:

- 2,5 tony amunicji strzeleckiej pokładowej,
- 5 ton amunicji ozołgowej,
- 2,5 tony oleju napędowego,

dowóz wykonać po drodze nr 2, punkt spotkania przy młynie zbożowym w PLESZEWIE /7820/ godzina 20.30 28.11;

d/ do 23.00 28.11 dowieźć dla 21 dah 8 ton amunicji artyleryjskiej do ognia pośredniego;

e/ po wykonaniu dowozu od 23.00 28.11 rozpocząć przyjmowanie w PPZ środków zaopatrzenia dostarczonych transportem dywizji;

f/ brakującą amunicję przeciwlotniczą i rakiety przeciwlotnicze do 23.00 28.11 odebrać własnym transportem ze stacji wylądowania ŁAPY /8860/;

g/ do 22.00 28.11 skierować transport do:

- piekarni w KOLANOWIE /4420/, skąd pobrać 0,3 tony chleba;
- mleczarni w ŁAPACH /6444/, skąd pobrać 28 kg masła i 550 litrów mleka;

- rzeźni w ŁAPACH /6444/, skąd pobrać 0,3 tony przetworów mięsnych;
- h/ od 20.30 28.11 być w gotowości do wydawania środków zaopatrzenia pozostałym pododdziałom zgodnie z dostarczonym rozdzielnikiem;
- i/ gotowość do działania 20.00 28.11;
- 2. 21 kméd:
 - a/ od 21.00 28.11 udzielać pomocy medycznej oraz prowadzić ewakuację rannych i chorych z:
 - bpm 1 bzmot rozwiniętego od 19.30 28.11 w miejscowości BEDLNO /8854/ po drodze nr 1,
 - bpm 2 bzmot rozwiniętego od 20.00 28.11 w miejscowości RUDA /8806/ po drodze nr 2,
 - bpm 1 bez rozwiniętego od 20.30 28.11 w miejscowości KĄTY /5444/ po drodze nr 2
 - bpm 2 bez rozwiniętego od 22.00 28.11 w miejscowości BIRCZA /0066/ po drodze nr 1,
 - b/ w wypadku pełnego obłożenia PPM rannymi wymagającymi leczenia specjalistycznego ewakuować ich do 11 Szpitala Wojskowego w miejscowości ZAMIENIE /8840/, gdzie od 14.00 29.11 przydziela się dla 21 pz 30 łózek;
 - c/ od 21.00 28.11 być w gotowości do przyjmowania rannych z pozostałych pododdziałów;
 - d/ materiały medyczne zaopatrzenia bojowego pobierać z Rejonowej Składnicy Sanitarnej czynnej od 8.00 29.11 w PĘPOWIE /7644/;
 - e/ środki zaopatrzenia pobierać własnym transportem z PPZ rozmieszczonego od 20.00 28.11 w miejscowości ZAMIENIE /8840/;
 - f/ czas gotowości do działania 20.00 28.11;
- 3. 21 krem:
 - a/ od 20.00 28.11 przystąpić do wykonywania remontów bieżących;
 - b/ ewakuację uszkodzonego sprzętu prowadzić z:
 - GRE 1 bzmot rozwiniętej od 20.30 28.11 w PUZŃÓWCE /0876/ po drodze nr 1,
 - GRE 2 bzmot rozwiniętej od 20.00 28.11 w GLNKACH /5644/ po drodze nr 2,
 - GRE 1 bez rozwiniętej od 20.30 28.11 w LIDZIE /8832/ po drodze nr 2,
 - GRE 2 bez rozwiniętej od 20.00 28.11 w BORKU /8820/ po drodze nr 1;
 - c/ od 22.00 28.11 być w gotowości do przyjmowania uszkodzonego sprzętu dostarczonego przez pododdziały logistyczne;

d/ zestawy remontowe i części zamienne pobierać własnym transportem od 12.00 29.11 z Magazynu Technicznego PKS w JANIKOWIE /0066/;

e/ nadwyżkowy fundusz remontowy ewakuować do:

- Wojskowych Zakładów Remontowych w PORĘBACH /8604/, gdzie od 10.00 29.11 przydziela się warsztat z możliwością 6 RB samochodów na dobę;

- Zmilitaryzowanego Warsztatu Garnizonowego w KOLANOWIE /7650/, gdzie od 9.00 29.11 przydziela się stanowiska z możliwością trzech RB samochodów, jednego RB czołgu i dwóch RB BWP na dobę;

f/ rannych i chorych żołnierzy ewakuować do PPM rozwiniętego od 19.30 28.11 w RUDNIE /7628/;

g/ środki zaopatrzenia pobierać własnym transportem z PPZ rozwiniętego od 20.00 28.11 w miejscowości ZAMIENIE /7634/;

h/ czas gotowości do działania 19.00 28.11.

5. Dowóz środków zaopatrzenia oraz ewakuację prowadzić po drogach:

nr 1 ZAMIENIE /8842/, KOŁBIEL /5422/, ZAWADY /8866/;

nr 2 TOKARY /7666/, PRASZKA /6444/, SIENIAWA /7888/;

Droga rokadowa ZAWADY /8866/, RABKA /7660/, SIENIAWA /7888/.

Regulację ruchu na drogach zapewnia od 18.00 28.11 21 ploirr.

6. Nawiązać współdziałanie:

a/ dowódca 21 kzaop z sołtysem miejscowości ZAMIENIE w sprawie wydzielenia ludzi do wykonania prac przeładunkowych;

b/ dowódca 21 krem z kierownikiem PGR BRZOZA w sprawie udostępnienia placu do gromadzenia nadwyżkowego funduszu remontowego;

c/ dowódca 21 kmed z kierownikiem Ośrodka Zdrowia w RUDNIE w sprawie wykorzystania zabudowań do rozwinięcia PPM.

7. W wypadku zniszczenia CKWL kierowanie wsparciem logistycznym będzie realizował dowódca 21 kzaop.

8. Obrona i ochrona:

a/ powiadamianie i ostrzeganie zorganizować w systemie powszechnego powiadamiania i ostrzegania pułku;

b/ rozpoznanie skażeń w rejonach rozwinięcia urządzeń i rozmieszczenia pododdziałów logistycznych zapewnia drsrk z 21 plsrk;

c/ w rejonie rozwinięcia urządzeń i rozmieszczenia pododdziałów logistycznych wykonać w pierwszej kolejności ukrycia dla ludzi;

d/ w pododdziałach logistycznych wyznaczyć po jednym POP oraz przygotować 30% stanów osobowych do natychmiastowego prowadzenia ognia do celów niskolejących;

e/ w 21 kzaop, 21 krem i w 21 kmed zorganizować po jednym patrolu ruchomym i po dwa posterunki stałe, utrzymywać drużyny alarmowe

w gotowości do podjęcia natychmiastowej walki z przeciwnikiem
nazłemnym;

f/ utrzymywać w 21 kzaop i w 21 krem nieetatowe drużyny przeciw-
pożarowe, w PPZ i w PZUS wyznaczyć drogi wyjścia z zagrożonych
obszarów.

9. Meldunki składać zgodnie z obowiązującymi zasadami.

SZEF LOGISTYKI 21 pz

mjr Jan WOLSKI

Wykonano w 1 egzemplarzu

Egz. nr 1 a/a

Wyk.

Druk:.....

Nr ks. masz.....

Załącznik 21

KLAUZULA TAJNOŚCI

Egz. pojedynczo

ZARZĄDZENIE LOGISTYCZNE 7 DZ nr 01 SD LIBICE /6434/ 28.11 15.00.
Mapa 4: 100 000, wydanie drugie 1988 rok.

1. Przeciwnik zgrupowaniem uderzeniowym w sile dwóch dywizji prowadził działania zaczepne i o 12.00 28.11 przeszedł do obrony na rubieży WÓLKA GRUSZCZYŃSKA /3442/, GARWOLIN /7888/, PARYSÓW /6622/, STOCZEK ŁUKOWSKI /0044/, skąd w godzinach rannych 29.11 może przejść do działań zaczepnych wykonując głównie uderzenie w kierunku BOROWIE /7050/, WIELGOLAS /9008/, MIŃSK MAZOWIECKI /5422/.

2. 7 DZ przechodzi do obrony w pasie HOLENDRY /6620/, GLINKI /7440/, LALINKI /3450/, GRODZISK /6600/ w pierwszym rzucie operacyjnym na głównym wysiłku obrony. Głównymi zadaniami wsparcia logistycznego

7 DZ są:

a/ w dniu 28.11:

- odtworzenie zapasów ruchomych środków zaopatrzenia w pierwszej kolejności w 21 i 22 pz,
- dowóz do 21 i 22 pz min przeciwpancernych,
- zgromadzenie zapasów doraźnych amunicji artyleryjskiej do ognia pośredniego w rejonach SO 7 pa,
- ewakuacja rannych i ohorych z PPM 21 i 22 pz,
- przywracanie zdolności technicznej czołgów i BWP w pierwszej kolejności w 21 i 22 pz,

b/w dniu 29.11:

- dowóz amunicji strzeleckiej pokładowej, czołgowej i artyleryjskiej do ognia pośredniego dla 21 i 22 pz oraz dla 7 pa,
- ewakuacja rannych i chorych z PPM 21 i 22 pz,
- ewakuacja i remont uszkodzonych BWP i czołgów z PZUS 21 i 22 pz.

3. Główny wysiłek oddziałów logistycznych zamierzam skupić na wsparciu 21 i 22 pz oraz 7 pa. W tym celu:

a/ siłami 7 bzaop od 17.00 28.11 uruchomić DPZ w miejscowości PO-
REBY /0066/, skąd dowozić środki zaopatrzenia, zapasowy rejon rozwi-
nięcia DPZ JADÓW /6604/;

b/ siłami 7 bmed od 19.00 28.11 uruchomić DPM w Szkole Podstawowej
w miejscowości WIZNA /7040/, gdzie udzielać kwalifikowanej pomocy.

medycznej, zapasowy rejon rozwinięcia DPM KĄTY /0880/;

c/ siłami 7 brem od 19.00 28.11 uruchomić PZUS w POM CEGŁÓW /3650/ gdzie prowadzić remonty bieżące uszkodzonego sprzętu, zapasowy rejon rozwinięcia PZUS KOLBIEL /0234/;

d/ w pierwszej kolejności korzystać z przydzielonych źródeł zaopatrzenia, warsztatów remontowych i szpitali społecznej służby zdrowia.

4. Zarządzam:

1/ ¹⁵ X bzaop

a/ do 23.00 28.11 dowieźć:

- dla 21 pz:

17 ton amunicji strzeleckiej pokładowej,

3 tony amunicji ozołgowej,

4 tony oleju napędowego,

0,5 tony żywności,

2 300 min przeciwpancernych,

dowóz wykonać po drodze nr X, punkt spotkania plac przy kościele w miejscowości ZAMIENIE /3454/ godzina 20.00 28.11; dn.

- dla 22 pz:

6 ton amunicji strzeleckiej pokładowej,

4 tony amunicji ozołgowej,

6 ton amunicji artyleryjskiej do ognia pośredniego,

3 tony oleju napędowego,

0,5 tony żywności,

1 800 min przeciwpancernych,

dowóz wykonać po drodze nr X, punkt spotkania most w miejscowości RZĄDZA /6600/ godzina 20.00 28.11; dn.

- dla 7 pa dowieźć 42 tony amunicji artyleryjskiej do ognia pośredniego i 3 tony benzyny samochodowej,

dowóz wykonać po drodze nr X, punkt spotkania plac przy Remizie Strażackiej w JÓZEFOWIE /2212/ godzina 21.00 28.11; dn.

b/ po wykonaniu dowozu opróżniony transport skierować do:

- S/W ŁAPY /6644/, skąd od 0.30 29.11 pobrać brakujące ilości amunicji;

- 8 Rejonowej Składnicy Żywności w LOCHOWIE /0080/, skąd od 0.00 29.11 pobrać brakujące ilości żywności;

- Stacji CPN w GWIZDAŁACH /6640/, skąd od 0.30 29.11 pobrać brakujące ilości paliwa;

- 10 Rejonowej Składnicy Sprzętu Inżynieryjnego w BORUCZY /0664/, skąd pobrać brakujące ilości min przeciwpancernych i przeciwpiechotnych

- c/ do 21.00 28.11 skierować transport do:
- piekarni w KOLANOWIE /0060/, skąd pobrać 0,5 tony chleba;
 - mleczarni w ŁAPACH /6644/, skąd pobrać 0,2 tony masła i 3 000 litrów mleka;
 - rzeźni w ŁAPACH /6644/, skąd pobrać 1,2 tony przetworów mięsnych;
- d/od 20.00 28.11 być w gotowości do wydawania środków zaopatrzenia pozostałym oddziałom i pododdziałom dywizji zgodnie z dostarozonym rozdzielnikiem;
- e/ gotowość do działania 18.00 28.11;
- 2.37 bmed:
- a/ od 18.00 28.11 udzielać kwalifikowanej pomocy medycznej w rejonie DPM, ewakuację rannych i chorych prowadzić z:
- PPM 21 pz rozwiniętego od 20.00 28.11 w CHOCZU /0886/ po drodze nr 1;
 - PPM 22 pz rozwiniętego od 18.30 28.11 w BORKU /9880/ po drodze nr 2;
 - PPM 23 pz rozwiniętego od 19.30 28.11 w RAWIE /7670/ po drodze nr 2;
 - PPM 7 pa rozwiniętego od 20.30 28.11 w WALIMIU /5430/ po drodze nr 1;
- b/ w wypadku pełnego obłożenia DPM rannych wymagających leczenia specjalistycznego ewakuować do:
- 11 Szpitala Wojskowego w miejscowości ZAMIENIE /6882/ po drodze WYWŁOKA /7654/ ZAMIENIE, gdzie od 16.00 28.11 dla 7 DZ wydzielona się 130 łóżek;
 - Szpitala Społecznej Służby Zdrowia w ŁAPACH /8844/ po drodze WIŚNIEW /6682/ ŁAPY, gdzie od 18.00 28.11 dla 7 DZ wydzielona się 30 łóżek;
- o/ materiały medyczne zaopatrzenia bojowego pobierać z Rejonowej Składnicy Sanitarnej czynnej od 10.00 28.11 w PĘPOWIE /0804/;
- d/ dowóz środków zaopatrzenia organizować własnym transportem z DPZ rozwiniętego od 17.00 28.11 w miejscowości PORĘBY /0670/.
- e/ czas gotowości do działania 17.00 28.11;
- 3.07 brem
- a/ od 23.00 28.11 przystąpić do wykonywania remontów bieżących, ewakuację uszkodzonego sprzętu prowadzić z:
- PZUS 21 pz rozwiniętego od 20.00 28.11 w miejscowości KOTY /3444/ po drodze nr 1,
 - PZUS 22 pz rozwiniętego od 21.00 28.11 w miejscowości RABIN

/5640/ po drodze nr 2,

- PZUS 7 pa rozwiniętego od 23.00 28.11 w miejscowości WOLA /9008/
po drodze nr 1;

b/ zestawy remontowe i części zamienne pobierać własnym transportem
z Bazy Materiałowo-Technicznej PKS w miejscowości ZAMIENIE /8854/
i ze Zmilitaryzowanego Garnizonowego Punktu Zaopatrzenia w KĄTACH /9006/;

c/ nadwyżkowy fundusz remontowy ewakuować do:

- Wojskowych Zakładów Remontowych w PORĘBACH /7802/, gdzie od 8.00
29.11 przydziela się warsztat z możliwością 6 RB samochodów na dobę;

- Wojskowych Zakładów Remontu Sprzętu Inżynieryjnego w KĄTACH /9006/,
gdzie od 10.00 28.11 przydziela się warsztat z możliwością 10 RB jed-
nostek sprzętu na dobę;

- Zmilitaryzowanego Warsztatu Garnizonowego w KOLANOWIE /0800/,
gdzie od 8.00 29.11 przydziela się stanowiska z możliwością dwóch RS
czołgów i dwóch RS BWP na dobę;

d/ rannych i chorych żołnierzy ewakuować do DPM rozwiniętego od
16.00 28.11 w CIELECHOWIŹNIE /8800/;

e/ dowóz środków zaopatrzenia realizować własnym transportem z DPZ
rozwiniętego od 17.00 28.11 w miejscowości PORĘBY /7654/;

f/ czas gotowości do działania 17.00 28.11.

5. Dowóz środków zaopatrzenia oraz ewakuację prowadzić po drogach
nr 1 - ZAMIENIE /6654/, GRZEBOWILK /5662/, WOJCIECHÓWKA /4220/;
nr 2 - TOKARY /9800/, PUZNÓWKA /7642/, MIENIA /0078/;
Droga rękodowa KOLBIEL /8006/, SIENNICA /7640/, POSIADAŁY /6640/.
Regulację ruchu zapewnić 7 koirr od 18.00 28.11.

6. Nawiązać współdziałanie:

a/ dowódca 7 bzaop z:

- naczelnikiem gminy SIENNICA w sprawie wydzielenia ludzi do wyko-
nania prac przeładunkowych,

- komendantem OSP w PORĘBACH w sprawie udziału w gaszeniu pożaru
w DPZ;

b/ dowódca 7 brem z:

- dyrektorem Zawodowej Szkoły Rolniczej w KĄTACH w sprawie udostęp-
nienia terenu przyszkolnego do gromadzenia nadwyżki funduszu remon-
towego,

- kierownikiem ASO w KĄTACH w sprawie udostępnienia stanowisk do
prowadzenia RB pojazdów kołowych;

c/ dowódca 37 bmed z:

- kierownikiem Gminnego Ośrodka Zdrowia w CIELECHOWIŹNIE w sprawie

wykorzystania zabudowań do umieszczenia rannych przygotowanych do ewakuacji.

7. W wypadku zniszczenia CKWL kierowanie wsparciem logistycznym będzie realizował dowódca ¹⁵ 7. bzaop.

8. Obrona i ochrona:

a/ powiadamianie i ostrzeganie organizować w systemie powszechnego powiadamiania i ostrzegania dywizji;

b/ rozpoznanie skażeń w rejonach rozwinięcia urządzeń i oddziałów logistycznych zapewnić drsrk z kpochem;

c/ w rejonach rozwinięcia urządzeń i oddziałów logistycznych wykonać w pierwszej kolejności ukrycia dla ludzi;

d/ w oddziałach logistycznych wyznaczyć POP oraz przygotować 30% stanów osobowych do prowadzenia ognia do celów niskolejących;

e/ w oddziałach logistycznych zorganizować po jednym patrolu ruchomym i po trzy posterunki stałe, utrzymywać po jednym plutonie w gotowości do podjęcia natychmiastowej walki z przeciwnikiem naziemnym;

f/ utrzymywać w bzaop i w brem nieetatowe drużyny przeciwpożarowe w DPZ i w PZUS wyznaczyć drogi wyjścia z zagrożonych obszarów.

9. Meldunki składać zgodnie z obowiązującymi zasadami.

15
SZEF LOGISTYKI DZ

~~ppłk Jan BATORY~~

Wykonano w 1 egzemplarzu

Egz nr 1 a/a

Wyk:.....

Drukt:.....

Nr ke. masz.....

DOWÓDCA 7 bzaop

WYCIĄG Z ZARZĄDZENIA LOGISTYCZNEGO 7 DZ nr 01 SD LIBICE /6434/
28.11 15.00. Mapa 1: 100 000, wydanie drugie 1988 rok.

1. Przeciwnik zgrupowaniem uderzeniowym w sile dwóch dywizji prowadził działania zaczepne i o 12.00 28.11 przeszedł do obrony na rubleży WÓLKA GRUSZCZYŃSKA /3442/, GARWOLIN /7888/, PARYSÓW /6622/, STOCZEK ŁUKOWSKI /0044/, skąd w godzinach rannych 29.11 może przejść do działań zaczepnych, wykonując główne uderzenie w kierunku BOROWIE /7050/, WIELGOLAS /9008/, MIŃSK MAZOWIECKI /5422/.

2. 7 DZ przechodzi do obrony w pasie HOLENDRY /6620/, GLINKI /7440/, LALINKI /3450/, GRODZISK /6600/ w pierwszym rzucie operacyjnym na głównym wysiłku obrony.

Głównymi zadaniami wsparcia logistycznego 7 DZ są:

a/ w dniu 28.11:

- odtworzenie zapasów ruchomych środków zaopatrzenia w pierwszej kolejności w 21 i 22 pz,
- dowóz do 21 i 22 pz min przeciwpancernych,
- zgromadzenie zapasów doraźnych amunicji artyleryjskiej do ognia pośredniego w rejonach S0 7 pa;
- ewakuacja rannych i chorych z PPM 21 i 22 pz,
- przywracanie zdolności technicznej ozołgów i BWP w pierwszej kolejności w 21 i 22 pz;

b/ w dniu 29.11:

- dowóz amunicji strzeleckiej pokładowej, ozołgowej i artyleryjskiej do ognia pośredniego dla 21 i 22 pz oraz dla 7 pa,
- ewakuacja rannych i chorych z PPM 21 i 22 pz,
- ewakuacja i remont uszkodzonych BWP i ozołgów z PZUS 21 i 22 pz

3. Główny wysiłek oddziałów logistycznych zamierzam skupić na wsparciu 21 i 22 pz oraz 7 pa. W tym celu:

a/ siłami 7 bzaop od 17.00 28.11 uruchomić DPZ w miejscowości PORĘBY /0066/, skąd dowozić środki zaopatrzenia, zapasowy rejon rozwinięcia DPZ JADÓW /6604/;

b/ siłami 7 bmed od 19.00 28.11 uruchomić DPM w Szkole Podstawowej w miejscowości WIZNA /7040/, gdzie udzielać kwalifikowanej pomocy me-

dycznej, zapasowy rejon rozwinięcia DPM KĄTY /0880/;

o/ siłami 7 brem od 19.00 28.11 uruchomić PZUS w POM CEGŁÓW /5650/ gdzie prowadzić remonty bieżące uszkodzonego sprzętu, zapasowy rejon rozwinięcia PZUS KOLBIEŁ /0234/;

d/ w pierwszej kolejności korzystać z przydzielonych źródeł zaopatrzenia, warsztatów remontowych i szpitali społecznej służby zdrowia.

4. Zarządzam:

7 bzaop:

a/ do 23.00 28.11 dowieźć:

- dla 21 pz:

17 ton amunicji strzeleckiej pokładowej,

3 tony amunicji czołgowej,

4 tony oleju napędowego,

0,5 tony żywności

2 300 min przeciwpancernych,

dowóz wykonać po drodze nr 1, punkt spotkania plac przy kościele w miejscowości ZAMIENTE /3454/ godzina 20.00 28.11;

-- dla 22 pz:

6 ton amunicji strzeleckiej pokładowej,

4 tony amunicji czołgowej,

6 ton amunicji artyleryjskiej do ognia pośredniego,

3 tony oleju napędowego,

0,5 tony żywności,

1 800 min przeciwpancernych,

dowóz wykonać po drodze nr 2, punkt spotkania most w miejscowości RZĄDZA /6600/ godzina 20.00 28.11;

- dla 7 pa dowieźć 42 tony amunicji artyleryjskiej do ognia pośredniego i 3 tony benzyny samochodowej,

dowóz wykonać po drodze nr 2, punkt spotkania plac przy Remizie Strażackiej w JÓZEFOWIE /2212/ godzina 21.00 28.11;

b/ po wykonaniu dowozu opróżniony transport skierować do:

- S/W LAPY /6644/, skąd od 0.30 29.11 pobrać brakujące ilości amunicji;

- 8 Rejonowej Składnicy Żywności w LOCHOWIE /0080/, skąd od 0.00 29.11 pobrać brakujące ilości żywności;

- Stacji CPN w GWIZDAŁACH /6640/, skąd od 0.30 29.11 pobrać brakujące ilości paliwa;

- 10 Rejonowej Składnicy Sprzętu Inżynierskiego w BORUCZY /0664/, skąd pobrać brakujące ilości min przeciwpancernych i przeciwpiechotnych;

o/ do 21.00 28.11 skierować transport do:

- piekarni w KOLANOWIE /0060/, skąd pobrać 0,5 tony chleba;
- mleczarni w ŁAPACH /6644/, skąd pobrać 0,2 tony masła i 3 000

litrów mleka;

- rzeźni w ŁAPACH /6644/, skąd pobrać 1,2 tony przetworów mięsnych;

d/ od 20.00 28.11 być w gotowości do wydawania środków zaopatrzenia pozostałym oddziałom i pododdziałom dywizji zgodnie z dostarczonym rozdzielnikiem

e/ gotowość do działania 18.00 28.11.

5. Dowóz środków zaopatrzenia oraz ewakuację prowadzić po drogach:

nr 1 - ZAMIENIE /6654/, GRZEBOWILK /5662/, WOJCIECHÓWKA /4220/;

nr 2 - TOKARY /9800/, PUZNOWKA /7642/, MIENIA /0078/;

Droga rakadowa KOŁBIEL /8006/, SIENNICA /7640/, POSIADAŁY /6640/,

Regulację ruchu zapewnia 7 kolrr od 18.00 28.11.

6. Nawiązać współdziałanie:

dowódca 7 bzaop z:

- naczelnikiem gminy SIENNICA w sprawie wydzielenia ludzi do wykonania prac przeładunkowych,

- komendantem OSP w PORĘBACH w sprawie udziału w gaszeniu pożaru w DPZ.

7. W wypadku zniszczenia CKWL kierowanie wsparciem logistycznym będzie realizował dowódca 7 bzaop.

8. Obrona i ochrona:

a/ powiadamianie i ostrzeganie organizować w systemie powszechnego powiadamiania i ostrzegania dywizji;

b/ rozpoznanie skażeń w rejonach rozwinięcia urządzeń i oddziałów logistycznych zapewnia drrrsk z 7 kpchem;

c/ w rejonach rozwinięcia urządzeń i oddziałów logistycznych wykonać w pierwszej kolejności ukrycia dla ludzi;

d/ w oddziałach logistycznych wyznaczyć POP oraz przygotować 30% stanów osobowych do prowadzenia ognia do celów niskolejowych;

e/ w oddziałach logistycznych zorganizować po jednym patrolu ruchomym i po trzy posterunki stałe, utrzymywać po jednym plutonie w gotowości do podjęcia natychmiastowej walki z przeciwnikiem naziemnym;

f/ utrzymywać w bzaop nieetatową drużynę przeciwpożarową, w DPZ wyznaczyć drogi wyjścia z zagrożonych obszarów.

9. Meldunki składać zgodnie z obowiązującymi zasadami.

Wykonano w 1 egzemplarzu

Egz. nr 1 - dowódca 7 bzaop

Wyk:

Druk:

Nr ks. masz.....

SZEF LOGISTYKI 7 DZ

ppłk Jan BATORY

DOWÓDCA 7 brem

WYCIĄG Z ZARZĄDZENIA LOGISTYCZNEGO 7DZ nr 01 SD LIBICE /6434/
28.11 15.00. Mapa 1: 100 000, wydanie drugie 1988 rok.

1. Przeciwnik zgrupowaniem uderzeniowym w sile dwóch dywizji prowadził działania zaczepne i o 12.00 28.11 przeszedł do obrony na rubieży WÓLKA GRUSZCZYŃSKA /3442/, GARWOLIN /7888/, PARYSÓW /6622/, STOCZEK ŁUKOWSKI /0044/, skąd w godzinach rannych 29.11 może przejść do działań zaczepnych, wykonując główne uderzenie w kierunku BOROWIE /7050/, WIELGOLAS /9008/, MIŃSK MAZOWIECKI /5422/.

2. 7 DZ przechodzi do obrony w pasie HOLENDRY /6620/, GLINKI /7440/, LALINKI /3450/, GRODZISK /6600/, w pierwszym rzucie operacyjnym na głównym wysiłku obrony.

Głównymi zadaniami wsparcia logistycznego 7 DZ są:

a/ w dniu 28.11:

- odtworzenie zapasów ruchomych środków zaopatrzenia w pierwszej kolejności w 21 i 22 pz,
- dowóz do 21 i 22 pz min przeciwpancernych,
- zgromadzenie zapasów doraźnych amunicji artyleryjskiej do ognia pośredniego w rejonach SO 7 pa,
- ewakuacja rannych i chorych z PPM 21 i 22 pz,
- przywracanie zdolności technicznej ozoigów i BWP w pierwszej kolejności w 21 i 22 pz;

b/ w dniu 29.11:

- dowóz amunicji strzeleckiej pokładowej, ozoigowej i artyleryjskiej do ognia pośredniego dla 21 i 22 pz oraz dla 7 pa;
- ewakuacja rannych i chorych z PPM 21 i 22 pz;
- ewakuacja i remont uszkodzonych BWP i ozoigów z PZUS 21 i 22 pz.

3. Główny wysiłek oddziałów logistycznych zamierzam skupić na wsparciu 21 i 22 pz oraz 7 pa. W tym celu:

a/ siłami 7 bzaop od 17.00 28.11 uruchomić DPZ w miejscowości PORĘBY /0066/, skąd dowozić środki zaopatrzenia, zapasowy rejon rozwinięcia DPZ JADÓW /6604/;

b/ siłami 7 bmed od 19.00 28.11 uruchomić DPM w Szkole Podstawowej w miejscowości WIZNA /7040/, gdzie udzielać kwalifikowanej pomocy me-

dycznej, zapasowy rejon rozwinięcia DPM KĄTY /0880/;

o/ siłami 7 brem od 19.00 28.11 uruchomić PZUS w POM CEGŁÓW /5650/, gdzie prowadzić remonty bieżące uszkodzonego sprzętu, zapasowy rejon rozwinięcia PZUS KOLBIEL /0234/;

d/ w pierwszej kolejności korzystać z przydzielonych źródeł zaopatrzenia, warsztatów remontowych i szpitali społecznej służby zdrowia.

4. Zarządzam:

7 brem:

a/ od 23.00 28.11 przystąpić do wykonywania remontów bieżących, ewakuację uszkodzonego sprzętu prowadzić z:

- PZUS 21 pz rozwiniętego od 20.00 28.11 w miejscowości KOTY /3444/ po drodze nr 1,

- PZUS 22 pz rozwiniętego od 21.00 28.11 w miejscowości RĄBIN /5640/ po drodze nr 2,

- PZUS 7 pa rozwiniętego od 23.00 28.11 w miejscowości WOLA /9008/ po drodze nr 1;

b/ zestawy remontowe i części zamienne pobierać własnym transportem z Bazy Materiałowo-Technicznej PKS w miejscowości ZAMIENIE /8854/ i ze Zmilitaryzowanego Garnizonowego Punktu Zaopatrzenia w KĄTACH /9006/;

c/ nadwyżkowy fundusz remontowy ewakuować do:

- Wojskowych Zakładów Remontowych w PORĘBACH /7802/, gdzie od 8.00 29.11 przydziela się warsztat z możliwością 6 RB samochodów na dobę;

- Wojskowych Zakładów Remontu Sprzętu Inżynieryjnego w KĄTACH /9006/, gdzie od 10.00 28.11 przydziela się warsztat z możliwością 10 RB jednostek sprzętu na dobę;

- Zmilitaryzowanego Warsztatu Garnizonowego w KOLANOWIE /0800/, gdzie od 8.00 29.11 przydziela się stanowiska z możliwością dwóch RS ozołgów i dwóch RS BWP na dobę;

d/ rannych i chorych żołnierzy ewakuować do DPM rozwiniętego od 16.00 28.11 w CIELECHOWIŹNIE /8800/;

e/ dowóz środków zaopatrzenia realizować własnym transportem z DPZ rozwiniętego od 17.00 28.11 w miejscowości PORĘBY /7654/;

f/ czas gotowości do działania 17.00 28.11.

5. Dowóz środków zaopatrzenia oraz ewakuację prowadzić po drogach:

nr 1 - ZAMIENIE /6654/, GRZEBOWILK /5662/, WOJCIECHÓWKA /4220/;

nr 2 - TOKARY /9800/, PUZNÓWKA /7642/, MIENIA /0078/;

Droga rękodowa KOLBIEL /8006/, SIENNICA /7640/, POSTIADAŁY /6640/.

Regulację ruchu zapewnia 7 kolrr od 18.00 28.11.

6. Nawiązać współdziałanie:

dowódca 7 brem z:

- dyrektorem Zawodowej Szkoły Rolniczej w KĄTACH w sprawie udostępnienia terenu przyszkolnego do gromadzenia nadwyżki funduszu remontowego,

- kierownikiem ASO w KĄTACH w sprawie udostępnienia stanowisk do prowadzenia RB pojazdów kołowych.

7. W wypadku zniszczenia CKWL kierowanie wsparciem logistycznym będzie realizował dowódca 7 bzaop.

8. Obrona i ochrona:

a/ powiadamianie i ostrzeganie organizować w systemie powszechnego powiadamiania i ostrzegania dywizji;

b/ rozpoznanie skażeń w rejonach rozwinięcia urządzeń i oddziałów logistycznych zapewnić drerek z 7 kpoem;

c/ w rejonach rozwinięcia urządzeń i oddziałów logistycznych wykonać w pierwszej kolejności ukrycia dla ludzi;

d/ w oddziałach logistycznych wyznaczyć POP oraz przygotować 30% stanowisk osobowych do prowadzenia ognia do celów niskolejących;

e/ w oddziałach logistycznych zorganizować po jednym patrolu ruchomym i po trzy posterunki stałe, utrzymywać po jednym plutonie w gotowości do podjęcia natychmiastowej walki z przeciwnikiem naziemnym;

f/ utrzymywać w brem nieetatową drużynę przeciwpożarową, w PZUS wyznaczyć drogi wyjścia z zagrożonych obszarów.

9. Meldunki składać zgodnie z obowiązującymi zasadami.

SZEF LOGISTYKI 7 DZ

ppłk Jan BATORY

Wykonano w 1 egzemplarzu
Egz. nr 1 - dowódca 7 brem
Wyk:
Druk:
Nr ks. masz.

DOWÓDCA 7 bmed

WYCIĄG Z ZARZĄDZENIA LOGISTYCZNEGO 7 DZ nr 01 SD LIBICE /6434/
28.11 15.00. Mapa 1: 100 000, wydanie drugie 1988 rok.

1. Przeciwnik zgrupowaniem uderzeniowym w sile dwóch dywizji prowadził działania zaczepne i o 12.00 28.11 przeszedł do obrony na rubieży WÓLKA GRUSZCZYŃSKA /3442/, GARWOLIN /7888/, PARYSÓW /6622/, STOCZEK ŁUKOWSKI /0044/, skąd w godzinach rannych 29.11 może przejść do działań zaczepnych, wykonując główne uderzenie w kierunku BOROWIE /7050/, WIELGOLAS /9008/, MIŃSK MAZOWIECKI /5422/.

2. 7 DZ przechodzi do obrony w pasie HOLENDRY/6620/, GLINKI /7440/, LALINKI /3450/, GRODZISK /6600/ w pierwszym rzucie operacyjnym na głównym wysiłku obrony.

Głównymi zadaniami wsparcia logistycznego 7 DZ są:

a/ w dniu 28.11:

- odtworzenie zapasów ruchomych środków zaopatrzenia w pierwszej kolejności w 21 i 22 pz,
- dowóz do 21 i 22 pz min przeciwpancernych,
- zgromadzenie zapasów doraźnych amunicji artyleryjskiej do ognia pośredniego w rejonach SO 7 pa,
- ewakuacja rannych i chorych z PPM 21 i 22 pz,
- przywrócenie zdolności technicznej czołgów i BWP w pierwszej kolejności w 21 i 22 pz;

b/ w dniu 29.11:

- dowóz amunicji strzeleckiej pokładowej, czołgowej i artyleryjskiej do ognia pośredniego dla 21 i 22 pz oraz dla 7 pa,
- ewakuacja rannych i chorych z PPM 21 i 22 pz,
- ewakuacja i remont uszkodzonych BWP i czołgów z PZUS 21 i 22 pz.

3. Główny wysiłek oddziałów logistycznych zamierzam skupić na wsparciu 21 i 22 pz oraz 7 pa. W tym celu:

a/ siłami 7 bzaop od 17.00 28.11 uruchomić DPZ w miejscowości PORĘBY /0066/, skąd dowozić środki zaopatrzenia, zapasowy rejon rozwinięcia DPZ JADÓW /6604/;

b/ siłami 7 bmed od 19.00 28.11 uruchomić DPM w Szkole Podstawowej

w miejscowości WIZNA /7040/, gdzie udzielać kwalifikowanej pomocy medycznej, zapasowy rejon rozwinęła DPM KĄTY /0880/;

c/ siłami 7 brem od 19.00 28.11 uruchomić PZUS w POM CEGŁÓW /5650/, gdzie prowadzić remonty bieżące uszkodzonego sprzętu, zapasowy rejon rozwinęła PZUS KOLBIEL /0234/;

d/ w pierwszej kolejności korzystać z przydzielonych źródeł zaopatrzenia, warsztatów remontowych i szpitali społecznej służby zdrowia.

4. Zarządzam:

7 bmed:

a/ od 18.00 28.11 udzielać kwalifikowanej pomocy medycznej w rejonie rozwinęła DPM, ewakuację rannych i chorych prowadzić z :

- PPM 21 pz rozwinętego od 20.00 28.11 w CHOCZŹ /0886/ po drodze nr 1,

- PPM 22 pz rozwinętego od 18.30 28.11 w BORKU /9880/ po drodze nr 2,

- PPM 23 pz rozwinętego od 19.30 28.11 w RAWIE /7670/ po drodze nr 2,

- PPM 7 pa rozwinętego od 20.30 28.11 w WALIMIU /5430/ po drodze nr 1,

b/ w wypadku pełnego obłożenia DPM rannych wymagających leczenia specjalistycznego ewakuować do:

- 11 Szpitala Wojskowego w miejscowości ZAMIENIE /6882/ po drodze WYWŁOKA /7654/ ZAMIENIE, gdzie od 16.00 28.11 dla 7 DZ wydziela się 130 łózek;

- Szpitala Społecznej Służby Zdrowia w ŁAPACH /8844/ po drodze WIŚNIEW /6682/ ŁAPY, gdzie od 18.00 28.11 dla 7 DZ wydziela się 30 łózek;

c/ materiały medyczne zaopatrzenia bojowego pobierać z Rejonowej Składnicy Sanitarnej czynnej od 10.00 28.11 w PĘPOWIE /0804/;

d/ dowóz środków zaopatrzenia organizować własnym transportem z DPZ rozwinętego od 17.00 28.11 w miejscowości PORĘBY /0670/

e/ czas gotowości do działania 17.00 28.11.

5. Dowóz środków zaopatrzenia oraz ewakuację prowadzić po drogach:

nr 1 - ZAMIENIE /6654/, GRZEBOWILK /5662/, WOJCIECHÓWKA /4220/;

nr 2 - TOKARY /9800/, PUZNOŹKA /7642/, MIENIA /0078/;

Droga rękodowa KOLBIEL /8006/, SIENNICA /7640/, POSIADAŁY /6640/.

Regulację ruchu zapewnia 7 kolrr od 18.00 28.11.

6. Nawiązać współdziałanie:

dowódca 7 bmed z:

- kierownikiem Gminnego Ośrodka Zdrowia w CIELECHOWIŹNIE w sprawie wykorzystania zabudowań do umieszczenia rannych przygotowanych do ewakuacji.

7. W wypadku zniszczenia CKWL kierowanie wsparciem logistycznym będzie realizował dowódca 7 bzaop.

8. Obrona i ochrona:

a/ powiadamianie i ostrzeganie organizować w systemie powszechnego powiadamiania i ostrzegania dywizji;

b/ rozpoznanie skażeń w rejonach rozwinięcia urządzeń i oddziałów logistycznych zapewniać drsrk z 7 kpochem;

c/ w rejonach rozwinięcia urządzeń i oddziałów logistycznych wykonać w pierwszej kolejności ukrycia dla ludzi;

d/ w oddziałach logistycznych wyznaczyć POP oraz przygotować 30% stanów osobowych do prowadzenia ognia do celów niskolejących;

e/ w oddziałach logistycznych zorganizować po jednym patrolu ruchomym i po trzy posterunki stałe, utrzymywać po jednym plutonie w gotowości do podjęcia natychmiastowej walki z przeciwnikiem naziemnym;

9. Meldunki składać zgodnie z obowiązującymi zasadami.

SZEF LOGISTYKI 7 DZ

ppłk Jan BATORY

Wykonano w 1 egzemplarzu
Egz. nr 1 - dowódca 7 bmed
Wyk:.....
Druk:
Nr ks. masz.....



MELDUNEK O SYTUACJI LOGISTYCZNEJ 21 PUŁKU ZMECHANIZOWANEGO

ADRESAT		SZEF LOGISTYKI 7 DZ																							
MELDUNEK O SYTUACJI LOGISTYCZNEJ		"ZAWILEC" - 2 600																							
1		2	3	4	5	6	7	8	9	10	11	12	13	14	15	16	17	18	19	20	21				
Rozmieszczenie pododdziałów logistycznych		100																							
- 21 kzaop		01	RYSIE /1740/, BANIE /1628/, KOSY /1924/																						
- 21 kren		02	BÓR /1528/, SANIE /1321/, RYKI /1420/																						
- 21 kmed		03	GRABÓWKA /1317/																						
Drogi dowozu i ewakuacji:		200																							
- nr 1		01	KOSY /1924/, TURÓW /1320/, NIEGÓW /1218/																						
- nr 2		02	RYSIE /1740/, RABA /1218/, TOPORÓW /1320/																						
- nr 3		03	BÓR /1528/, GRABÓWKA /1317/, TARNÓW /1219/																						
drogi rokadowe - nr 1		04	TURÓW /1320/, ZAKRĘT /1714/																						
- nr 2		05	RABA /1218/, TORZYŃ /1218/																						
Kod		Stan środków zaopatrzenia masowego zużycia: - masa jk /w t/	300	1	2	3	4	5	6	7	8	9	10	11	12	13	14	15	16	17	18	19	20		
Amunicja	1	strzelecka																							
	2	strzel. pokład.																							
	3	moździerzowa																							
	4	artyleryjska	01	21	11	20	55	15	162	11	0,5	9	17	12	40	53	1,7	1,5	8	0,4	0,5	1,4	7		
	5	art. ppanc																							
	6	ozolgowa																							
	7	przeciw lot.																							
	8	rakiety plot.																							
	9	PPK	- w 21 pz /w jk/	02	0,6	0,7	0,7	0,6	0,8	0,8	0,9	0,7	0,7	1,2	1,1	1,1	1,3	3	1	750 szt	400 szt	300 kg	20 kpl	5 t	
MPS	10	BS																							
	11	ON - pk																							
	12	ON - pq																							
Żyw. nośc.	13	ON - oz																							
	14	NP	- 21 kzaop /w jk/	03	0,15	0,1	0,2	0,1	0,15	0,2	0,2	0,1	0,3	0,15	0,1	0,2	0,2	1	-	-	-	-	3		
Środki inżynier.	15	S																							
	16	miny ppanc																							
	17	miny ppsch.																							
	18	materiał wyb.																							
inne	19	materiał wyb. do wykopów																							
	20	inne																							



1		2	3	4	5	6	7	8	9	10	11	12	13	14	15	16	17	18	19	20	21	22	
Kod		Ilość sprzętu w pododdziałach logistycznych zdolnego technicznie w:	400																				
Wzrost Ciężar Przyrost Sam.	osobowo - teren.	1																					
	ciężarówko - teren.	2																					
	cysterny 4,5 m ³	3																					
	sanitarne	4																					
	transportowe	5																					
	cysterny 1,6 m ³	6	- 21 kzaop	01	1	47	7	-	10	-	-	-	1										
	pancerne samochodowe	7	- 21 krem	02	-	7	-	-	2	-	2	2	5	2									
	rem. poj. gąs.	8																					
	rem. poj. koł.	9	- 21 kmed	03	-	2	-	4	1	-	-	-	-	-									
	10																						
Kod		Sprzęt wymagający rem. średniego i głównego	401																				
		- 21 kzaop	01	-	3	1	-	2	-	-	-	-	-										
		- 21 krem	02	-	1	-	-	1	-	-	-	-	-										
		- 21 kmed	03	-	-	-	1	-	-	-	-	-	-										
Kod		Ilość sprzętu w 21 pz: zdolnego technicznie	500																				
Do ewak. transp.	czołgi	1																					
	transp. opan.	2																					
	HS 122 mm	3																					
	M 120 mm	4																					
	PPK	5																					
	A 85 mm	6	wymagającego	RB																			
	S - 2	7	remontu	RS																			
	ZSU-23-4	8																					
	ZU-23-2	9																					
	samochody	10																					
Kod		Liczba rannych i ochorzonych w:	600																				
Stan ogółem	1																						
Do ewak. transp.	sanitarnym	2	- pododdziałach	01	74	32	38	4															
	ogólnym	3																					
	powietrznym	4	- PPM 21 pz	02	48	33	11	4															
Straty			700	0.15.00 7.11 91r. Kolumnę 21 kzaop z amunicją zaatakowała GDR Zginęło 3 kierowców, zniszczono 3 samochody cięż. teren. z amunicją czołgową.																			
Zdobycz wojenna			800	-																			
Liczba jeńców			900	W punkcie zbiórki w m. GAJ /1324/ - oczekuje na ewakuację 7 jeńców																			
Inne dane			1000	Stwierdzono zatrucie wody w jeziorze ROŠ																			

MELDUNEK O SYTUACJI LOGISTYCZNEJ 7 DYWIZJI ZMECHANIZOWANEJ

ADRESAT		SZEF LOGISTYKI 15 A																					
MELDUNEK O SYTUACJI LOGISTYCZNEJ		"ZAWILEC" - 2 600																					
1		2	3	4	5	6	7	8	9	10	11	12	13	14	15	16	17	18	19	20	21	22	23
Rozmieszczenie oddziałów logistycznych		100																					
- 7 bzaop		01	KĄTY /3628/, PLISZKA /2233/, RASZYN /2430/																				
- 7 brem		02	WÓLKA /1830/, DĄBIE /2618/, WÓLKA /1830/																				
- 7 bmed		03	POLANIEC /2742/																				
- 10 bmw		04	KOŁO /2043/																				
Drogi dowozu i ewakuacji		200																					
- nr 1		01	KRZYWE /3628/, KOŁO /2043/, RYGA /2318/																				
- nr 2		02	WÓLKA /1830/, POLANIEC /2742/, RYBAKI /2013/																				
- nr 3		03	KOŁO /2043/, PNIEWO /1741/, ŚRODA /1438/																				
Drogi rokadowe		04	BOREK /2630/, LIPA /2633/																				
- nr 1		04	KOŁO /2043/, RAKÓW /1738/																				
- nr 2		05																					
Kod		300	1	2	3	4	5	6	7	8	9	10	11	12	13	14	15	16	17	18	19	20	21
Amunycja	strzelecka	1	Stan środków																				
	strzelecka pokł.	2	zaopatrzenia																				
	moździerzowa	3	masowego																				
	artyleryjska	4	zużycia:																				
	art. ppanc	5																					
	czołgowa	6																					
	rakietowa	7																					
	przeciw lot.	8																					
	rakiety plot.	9																					
	PPK	10																					
MPS	BS	11																					
	ON - pk	12																					
	ON - PE	13																					
Zywność	ON - cz	14																					
	NP	15																					
Inżynieryjne	S	16																					
	miny ppanc	17																					
	miny ppiech.	18																					
	materiał wyb.	19																					
	materiał wyb. do wykopów	20																					
irne	21																						



Kod		1	2	3	4	5	6	7	8	9	10	11	12	13	14	15	16	17	18	19	20	21	22	23
Sam. przy ozop ciąg	osobowo - teren.	1	Ilość sprzętu w oddziałach log. zdatnego tech. w:																					
	ciężarowo - teren.	2	400																					
	cysterny - 4,5 m ³	3																						
	cysterny - 7,5 m ³	4																						
	sanitarne	5																						
	transportowe	6	01	2	240	28	14	1	70	6	-	-	-	6										
	cysterny 12 m ³	7	02	2	30	2	-	1	5	-	5	3	12	8										
	pancerne	8	03	2	7	1	-	10	6	-	-	-	-	1										
	samoходowe	9																						
	rem. poj. gąs.	10																						
	rem. opj. kol.	11																						
Kod			Sprzęt wymagający rem. średniego i głów. w:																					
			401																					
			01	-	11	2	1	-	5	1	-	-	-	-										
			02	-	2	-	-	-	1	-	-	1	-	-										
			03	-	-	-	-	1	1	-	-	-	-											
Kod			Ilość sprzętu w 7 DZ																					
			500																					
			- zdatnego tech.																					
		01	172	223	11	39	11	34	21	15	5	10	44	9	34	5	1642							
		02	7	8	-	2	-	1	1	1	-	-	2	-	2	-	38							
		03	3	4	1	1	1	-	1	-	1	1	2	1	1	1	14							
		04	2	2	-	-	-	-	-	1	-	1	3	1	-	-	11							
Kod			Liczba rannych i chorych - oddziałach																					
			600																					
Stan - ogółem		01	130	56	62	12																		
sanitarnym		02	184	142	24	18																		
ogólnym																								
powietrznym																								
Straty		700	O 12.30 7.11.91r. PS MPS 7 bzaop atakowały 2 samoloty przeciwnika. Zginęło 6 żołnierzy, zniszczono 3 cysterny 4,5 m ³ z ON																					
Zdobycz wojenna		800																						
Liczba jeńców		900	W punkcie zbiórki jeńców wojennych w m. BDR /1528/ znajduje się 25 jeńców																					
Inne dane		1000	Stwierdzono ognieko duru brzuszego w m. SKRAJ /2031/																					

Załącznik 27

KLAUZULA TAJNOŚCI

Egz. nr 1

SZEF LOGISTYKI 7 DZ

DORAŻNY MELDUNEK LOGISTYCZNY 21 pz. SD WÓLKA /1651/ 29.11 1991 16.00

Mapa 1: 100 000, wydanie 1983 r.

1. Straty:

W wyniku uderzenia rakietowego na urządzenia i pododdziały ^{logistyczne} ~~tyłowe~~ pułku powstały następujące straty:

- osobowe:
- sanitarne - 40 żołnierzy,
- bezpowrotne - 10 żołnierzy
- techniczne:
- RS - 1 samochód ciężarowy,
- RG - 1 samochód cysterna 4,5 m³,
- SB - 9 samochodów ciężarowych,
 - 3 samochody cysterny 4,5 m³;
- materiałowe:
- 30 t amunicji artyleryjskiej,
- 15 t oleju napędowego.

2. Zmiany w ugrupowaniu:

- kzaop przegrupowała się do rejonu zapasowego.

3. Zmiany w organizacji przyjęcia środków materiałowych:

- proponuję przesunąć punkt spotkania z transportem dywizyjnym z m. STOGI /8272/ do m. KORYTNICA /2151/, godz. 18.00 28.11.

SZEF LOGISTYKI 21 pz

mjr Jan WOLSKI

Wydrukowano w 50 egz.
Egz. 1-50 Bibl. Gł. DZM
Wyk. pík Łojko
Druk. MW.
Druk. AON nr pf-360/WW
Kor. KK.

Źwielono u WSOSK zlec. 545/X/91 1 egz.

