

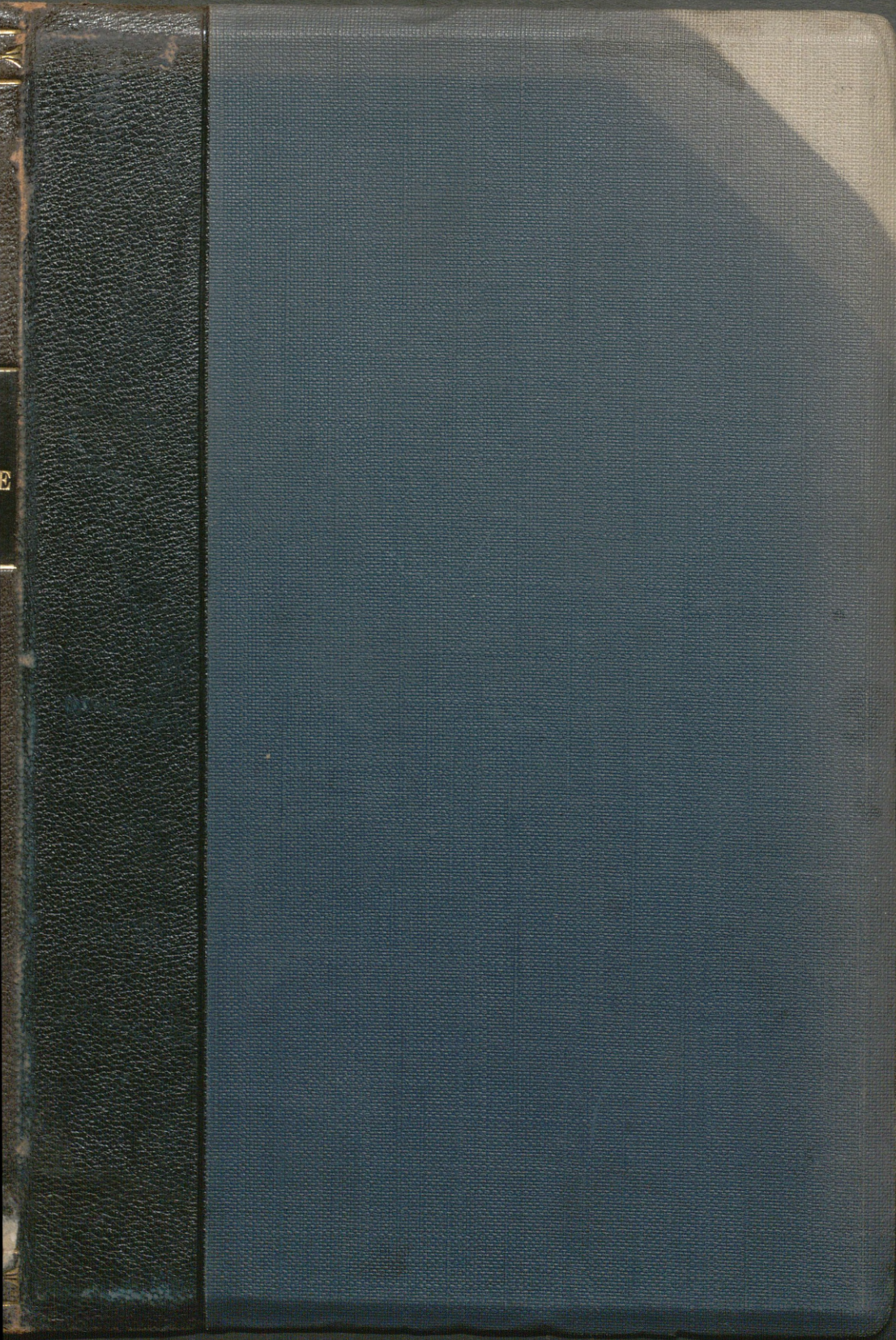

Grey Scale #13

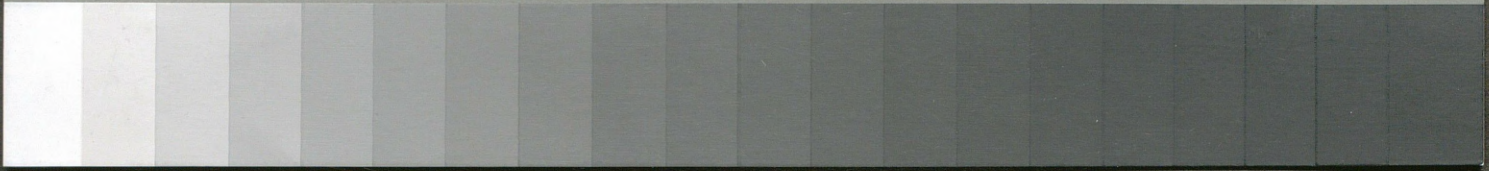

A 1 2 3 4 5 6 M 8 9 10 11 12 13 14 15 B 17 18 19



Colour Chart #13



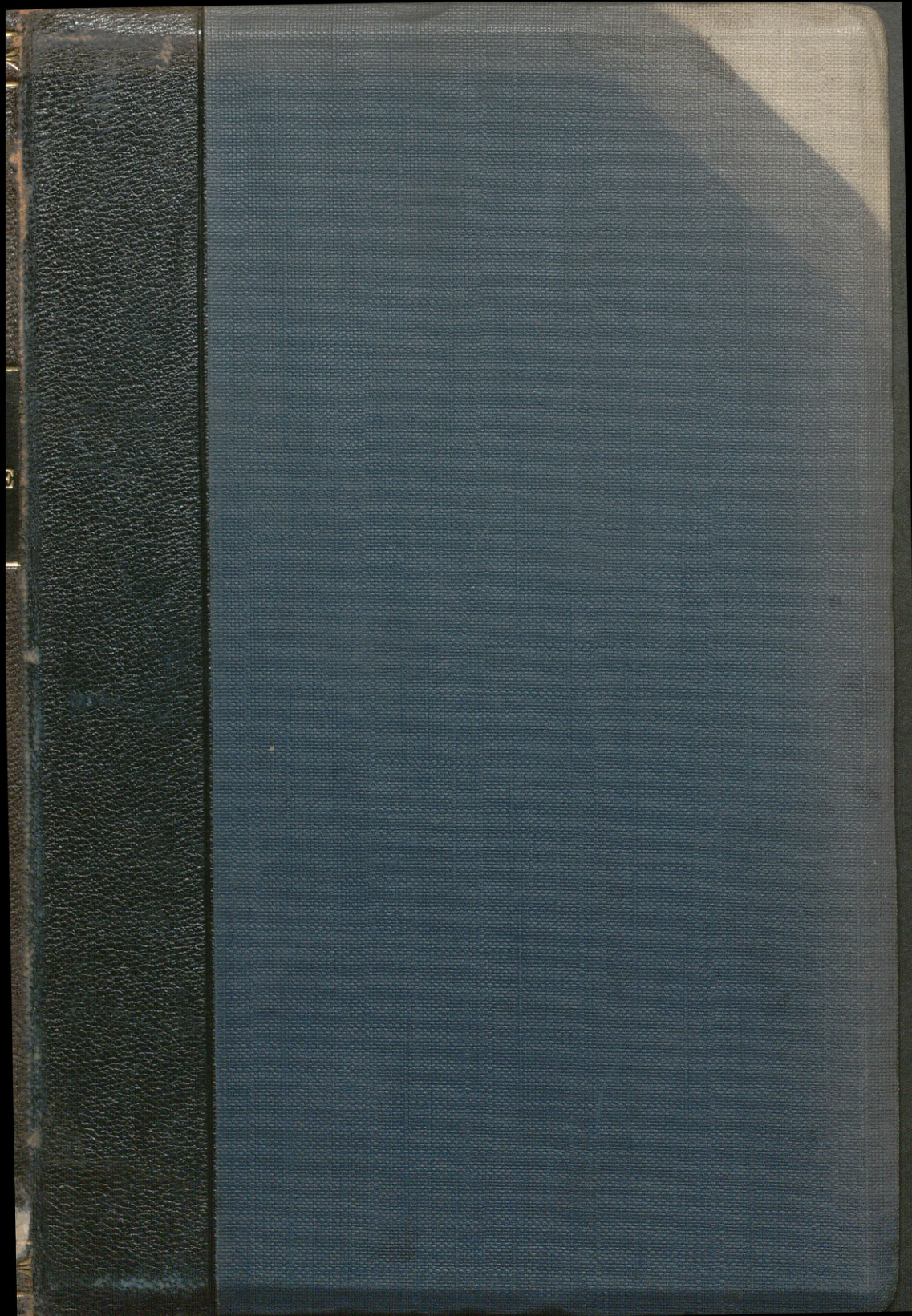

ŹRÓDŁA DZIEJOWE.

ŹRÓDŁA DZIEJOWE.

TOM XIX.

---

POLSKA XVI WIEKU

POD WZGLĘDEM

GEOGRAFICZNO-STATYSTYCZNYM.

TOM VIII.

*ZIEMIE RUSKIE.*

WOŁYŃ i PODOLE

opisane przez

ALEKSANDRA JABŁONOWSKIEGO.



WARSZAWA.

Skład główny w Księgarni Gebethnera i Wolffa.

—  
1889.

94: 31 193 (438) 6

Дозволено Цензурою.

Варшава, 22 Мая 1889 года.

27299/2



W Drukarni W. Ratyńskiego (dawniej J. Bergera)

Elektryczna Nr. 14.

WOŁYŃ I PODOLE.

W. H. T. P. 1877

# TREŚĆ TOMU XIX.

## W S T Ę P.

	Strona
Przedmowa . . . . .	1

### I. Rozległość.

1. Uzasadnienie podstaw pomiaru geograficznego . . . . .	7
2. Ukształtowanie się rozległości województw i ich powiatów . . . . .	10
3. Powierzchnia powiatów i województw . . . . .	12

### II. Ludność.

1. Miasta i wsie—ich liczba oraz stosunek do rozległości powiatów i województw . . . . .	14
a) Miasta — ich liczba i stosunek do powierzchni . . . . .	14
b) Wsie—ich liczba i stosunek do powierzchni . . . . .	24
c) Łany kmiecie — ich liczba jako miara uprawy ziemi i zaludnienia . . . . .	27
2. Zaludnienie oraz przybliżone obliczenie ludności . . . . .	33
a) Ludność wiejska . . . . .	33
Uzasadnienie przyjętej przy obliczaniu ludności wiejskiej normy co do liczby głów każdej z kategorii poborowych . . . . .	33
Podstawy obliczenia ludności wiejskiej w ogóle . . . . .	36
Kategorie poborowe ludności wiejskiej —ich obliczenie szczegółowe . . . . .	39
Ilość kmieci . . . . .	39
Ogrodnicy i komornicy . . . . .	39
Ludność przemysłowo-rzemieślnicza . . . . .	41
Bojarowie. . . . .	46
Parochowie greck. obrz. . . . .	48
Ludność dworska . . . . .	51
Ludność wiejska doraźna . . . . .	54
Ogólne obliczenie ludności wiejskiej . . . . .	55
b) Ludność miast . . . . .	57
Podstawy obliczenia ludności miejskiej w ogóle . . . . .	57
Obliczenie jej podług szosu . . . . .	58

	Strona
Kategorie poszczególne ludności miejskiej . . . . .	63
c) Zebranie ogólne ludności wiejskiej i miejskiej Wołynia i Po- dola . . . . .	72
d) Rozmieszczenie geograficzne zaludnienia . . . . .	74
Polesie wołyńskie . . . . .	77
Wołyńnię właściwe . . . . .	82
Podole . . . . .	90

### III. Stosunki własności ziemskiej.

1. Dobra królewskie . . . . .	97
2. Dobra duchowne . . . . .	103
3. Dobra szlacheckie . . . . .	106
a) Wielka własność . . . . .	106
b) Średnia własność . . . . .	117
c) Własność drobniejsza ziemiańska . . . . .	121
4. Uwagi ogólne nad własnością ziemską Wołynia i Podola . . . . .	127

### WYKAZY GEOGRAFICZNO-STATYSTYCZNE.

1. Województwo Wołyńskie r. 1570 . . . . .	3
"    "    1577 i 78 . . . . .	37
"    "    1583 . . . . .	79
"    "    1589 . . . . .	149
2. Województwo Podolskie r. 1530 i 42 . . . . .	159
"    "    1565 . . . . .	177
"    "    1566 . . . . .	198
"    "    1569 . . . . .	219
"    "    1573 . . . . .	231
"    "    1578 . . . . .	234
"    "    1583 . . . . .	241
"    "    1578 i 83 (alfabetyczny) . . . . .	245

Spis alfab. miejscowości . . . . .	I
------------------------------------	---

Wydajemy w obecnym tomie, będącym dalszym ciągiem pracy pod tyt. „Polska XVI wieku pod względem geograficzno-statystycznym” wiązkę źródeł historycznych, z końca tegoż stolecia przeważnie, dotyczących środkowych ziem ruskich Wołynia i Podola—dwóch wielce różnych od siebie w owej epoce krain rozległej rzeszy Jagiellońskiej, zbliżonych wzajem tylko co zaledwie mocą ostatecznej unii 1569 r., lecz mających się zespolić ściślej dopiero w przyszłości. Wymagania przecie układu systematycznego nakazywały nam dokonać bliższego ich zestawienia już i w tej epoce, mimo przeświadczenie, iż zarys geograficzno-statystyczny tych krain być musi obrazem bardziej ich przeciwieństw niż jednoistości.

Wydawane tu materiały historyczne — są to przedewszystkiem wykazy poborowe w księgach podskarbińskich przechowane.

Z dotyczących województwa Wołyńskiego podajemy następujące:

1. Regestr poborów ziemi wołyńskiej, z powiatów—łuckiego, włodzimierskiego i krzemienieckiego z r. 1570 — przez Aleksandra Żórawnickiego.

2. Summaryusz wybranego poboru w województwie wołyńskim, z powiatów łuckiego i włodzimierskiego, z r. 1577 i 78 — przez Chwiedora Rudeckiego.

3. Regestr poboru z województwa wołyńskiego, powiatów—łuckiego, włodzimierskiego i krzemienieckiego 1583 r.—przez Iwana Chrennickiego.

4. Summaryusz poboru 1589 r.

Województwa zaś Podolskiego:

1. *Exactio in terris Podoliae*—1530 oraz 1542—przez Andrzeja Czermieńskiego.

2. Regestrum exactionis szosów de oppidis palatinatus Podoliae 1565.
3. Regestrum exactionis de aratris villarum omnium in toto palatinatu Podoliae 1565 et 66.
4. Capitaneatus Camenecensis 1566.
5. Proemtuarz rejestru poborowego województwa podolskiego 1569 r. przez Stanisława Jacimirskiego.
6. Schosorum exactio de oppidis ejusdem (1569) anni.
7. Ratio facta cum Georgio Talaphus exactore 1573.
8. Ratio exactionis de oppidis 1578 per Sigismundum Błażowski.
9. Regestrum exactionis contributionum palatatinatus Podoliae 1583.
10. Villae palatinatus Podoliae per alphabetum digestae 1578 et 1583.

Pierwszy już rzut oka wskazuje, iż dwie te grupy materyałów—dotyczące Wołynia a Podola, choć jednorodne, wcale równomiernymi nie są. Materyały wołyńskie są bardziej jednostajne, jednolite a zarazem obfitsze; mogliśmy się tedy w ich wyborze ograniczyć na wiązce z trzech lat głównie: t. j. roku Unii 1569 (70) oraz z 1578 i 1583. Brakuje nam tylko powiatu krzemienieckiego z r. 1578. Materyały podolskie odnoszą się również do epoki téjże, obejmując przeważnie lata 1569, i 1578 z 83-im, ale są uboższe. Dla uzupełnienia więc ich treści oraz umożliwienia wyjaśnień i porównań poprzedziliśmy je summarycznymi spisami bardziej oddalonej daty, poczynając od r. 1530 i 42. Obok wykazów poborowych z miast i wsi 1565 i 66 r. podajemy nakoniec i bardzo ciekawy opis starostwa kamienieckiego z 1566 r.

Nadto zaznaczyć nam z góry wypada, że w ogóle wydawane tu źródła nie są wcale jakieś wykazy poborowe pełne, w ich pierwotnej postaci; owszem, rzecz naturalna, mamy tu przed sobą jedynie wyciągi, summaryusze—co, gdyby nie inne strony ujemne, byłoby zkaądinąd zupełnie dostatecznym.

Nie zawadzi tu przy okoliczności zrobić nawiasowo wzmiankę, iż w niektórych spisach poborowych, osobliwie wołyńskich, woryginale, spotykamy poprzykładane pieczęcie u dołu wykazu—osób składających należną od nich kwotę, co na razie zdaje się być mniej zrozumiałem. Tłómaczy to wszakże łatwiej rozpis umocowanego Jazłowieckich, który na spisie poborowym woje-

wództwa podolskiego z r. 1566 w następ. sposób się oświadcza (str. 200):—„Bieniasz Skotnicki zeznam, żem oddał p. poborcy ze wszech wsi... jmc. p. kamienieckiego z każdego pługa... a dla pewniejszej wiary rzeczy pieczęć swą przykładam”. Pieczęcie zaś te, nieraz bardzo oryginalne, zasługują, by je kiedyś wzięto za przedmiot badań sfragistyczno-heraldycznych, szczególnie pieczęcie stare gniazdowych rodów ruskich.

Spieszmy również tu uprzedzić, iż wybór naszego materiału nie mógł być wcale dowolnym: brało się to, co się znalazło, co było dostępném. Wiemy o tém, iż mogą być i są bogate źródła do naszego przedmiotu i w archiwach i w rękach prywatnych, ale korzystać z nich obecnie nie byliśmy w stanie; z czasem przecie winny posłużyć one do uzupełnienia naszych badań—nam samym lub komu innemu.

Zresztą w ogóle—takięj ścisłości, takięj dokładności względnej w wykazach, jaką widzieliśmy w województwach szczeropolskich (Wielko-i Mało-Polski właściwój), w województwach ziem ruskich, z wielolicznych powodów, oczywiście ani spodziewać się mamy prawa. Ruś czerwona jedna zbliża się więćej ku normie zachodniej; Podole, mimo dawnego zespolenia z Koroną, nie ujęte jeszcze w sieć bardzięj drobiazgowego podziału na gminy parafialne etc.; co zaś do Wołynia—to nie miało ono czasu jeszcze, ani potrzeby, na zrobienie zmian jakich w trybie swoim litewskim z przed 1569 r. Ztąd różnica też uderzająca między starymi Piastowskiemi województwami Korony a późnięj z nią zjednoczonemi, w porządkach administracyjnych i poborowych, na niekorzyść tych ostatnich. U nas tu pobór rzadko odbywa się ściśle powiatami; na Wołyniu częstokroć poborca ściąga razem opłatę z dóbr wielko-pańskich leżących nie tylko w innym powiecie, lecz inném województwie nawet; na Podolu bardzięj jeszcze nie uwzględnia powiatów i podaje włości i wsie dość bezładnie. Jako wyższego stopnia jednostki poborowe występują tu, zamiast parafij, latifundya: na Wołyniu całe klucze dóbr książąt i panów, w znacznej części z dawnych dzielnic dynastycznych i nadań feudalnych powstałe. Nie podają też nasi poborcowie w swych wykazach, obok obszaru ziemi, ilości samych kmieci, jak to widzimy w Polsce Piastów.

Z innęj znów strony—dane, jakie nam przedstawiają księgi poborowe zajmujących tu nas województw, okazują się same

w sobie zbyt ułomkowemi. Przyczyny tego wielorakie. Poborcy nasi nie mają stałych podstaw przy rozkładzie podatków, za wiele zostawiano ich własnemu widzeniu rzeczy, ich własnej uwadze i ocenie, przy faktycznej w naszych ziemiach chwiejności samych stosunków. O poprzednim kadastrze jakimś ani mowy być nie mogło. Nie istniało też w krainach tych nawet jednostajnej miary ziemi, każda okolica, każda niemal włość większa posiadała swoją, mian różnych, miarę. Wątpliwa nawet, czy nazwa jednostajna—dworzyszcze, służba, pług i t. p.—oznaczała wszędy takż sam obszar. Uchwały poborowe na sejmach określały wprawdzie razem z normą opłaty i sam jój przedmiot zasadniczy i onego rozmiar, ale łatwo zrozumieć, na ile to było niedostatecznym. Cała skuteczność zależała na przystosowywaniu się ile można bliższém do wskazówek uchwały sejmowej. Nie podobna przecie nie dostrzedz przytém widomj nierzetelności opodatkowanych, tolerowanej przez uboczne względy samych poborców. Przekonać się o tém nie trudno, zestawivszy dane poborowe jakiegoś miasta czy włości, choćby z trzech tylko terminów czasu—sobie blizkich. Ani chce się czasem wierzyć, by to były dane dotyczące jednj i tój samj miejscowości. Bywa to czasem wprawdzie skutkiem świeżego spustoszenia przez pogan, ale nie tylko ta jedna przyczyna wchodziła tu w grę. Osłaniano się tём najpewniej, by coś wytargować lub i nic nie zapłacić nieraz. Co więcej—niektóre kategorye ludności czasami pociągano do opłat, czasami nie, miejscami brano pobór, miejscami zaś nie.

Ztąd w następstwie niepodobna dokładniej obliczyć ani przestrzeni uprawnych ani zaludnienia—nawet w pojedynczych włościach oderwanych a cóż dopiero po powiatach i całych województwach. Nie podobna też, na mocy obliczeń porównawczych, wywnioskować czegoś pewniejszego i o rzeczywistym stosunku rozmaitych klas ludności między sobą wzajem oraz względnie ogółu. Wszystko podobne możliwem jest tylko w przybliżeniu, nieraz przykładowo jedynie. Toż samo i co do stosunków własności ziemskiej. Przy niepodobieństwie dokładnego oznaczenia poszczególnych kategoryj, niemożliwem staje się i określenie ich wzajemnego stosunku oraz względnego miejsca odnośnie własności ziemskiej w ogóle. Pomijamy już, że przy możności nawet oznaczenia powierzchni dóbr pewnych, nie da się wnioskować o ich względnej w porównaniu z innemi, podobnegoż

obszaru, wartości: taka u nas istnieje różnica charakteru topograficznego, gleby i urodzajności, stosownie do pasa, w jakim one są położone; nieraz nawet różnica w ich własnym obrębie. Łącznie z powyższem wypada nam z góry zaznaczyć i to, że w obec potrzeby nakreślenia sobie statystycznego obrazu stanu wewnętrznego, nie tylko dwóch naszych województw, lecz ziem ruskich w ogóle, w owęj epoce, nie powinniśmy się ani na chwilę ludzić przypuszczeniem możności zdobycia takiego uzasadnienia wywodów, jak w Wielkiej i Małej Polsce,— i dla innych jeszcze przyczyn. Mamy tu na myśli owo, tyle fatalne w tamte czasy, falowanie nieustanne pustoszenia i zasiedlania kraju, sprowadzające za sobą falowanie się samej ludności, rozpędzanęj, branęj w łyka i tępionęj—przy ciągłych najazdach koczowników.

W obec tak widomęj niedostateczności naszych źródeł mają one wszakże i stronę swą dodatnią. Wykazy ich liczbowe są minimalne t. j. podają to tylko, z czego ściągnięto pobór istotnie, pomijając wszystko, co się od opłaty uchyliło. Opieranie się zatem na nich, przy naszych obliczeniach w ogóle, ma podstawę zupełnie pewną co do minimum a zarazem pozwala nam, pod warunkiem zachowania należnej ostrożności, podnosić téż nieco cyfry poborowe. Zresztą przecież właściwie iść nam może w naszych badaniach nie o wykrycie cyfr pozytywnych, absolutnie niepodobne, lecz jedynie o wyjaśnienie stosunku względnego, w jakim się znajdowały, w zajmującej nas epoce, pewne kategorie i grupy faktów owoczesnego życia. Stosunek naprz. przestrzeni a zaludnienia, rodzajów różnej własności ziemskiej, miast a wsi, uprawnych łąnów a pustoszy i t. d. i t. d. Niedokładność bowiem powszechna naszych danych statystycznych nie pozbawia nas zupełnej możliwości robienia względnie prawdopodobnych wnioskowań, gdy się ma pod ręką materiał dość obfity dla dokonywania różnostronnych porównań — z dat różnych i odmiennych sytuacji.

Zgoda, statystyka poważna współczesnego nam stanu pewnego państwa czy społeczeństwa — jakże jest trudną; a cóż dopiero — opartą na wywnioskowaniach z zestawienia ułamkowych danych statystycznych obraz wewnętrznego stanu którejkolwiek z krain składających potężną Rzpltę w epoce króla Stefana; a cóż dopiero którejkolwiek krainy z ziem ruskich. Ale przy obecnym zwrocie badań dziejowych, badań nadewszystko

stanu wewnętrznego społeczeństw, musi ktoś przecie wziąć się do takich zestawień i wywnioskowań. Nim jednak kto, lepiej od nas opatrzony w drogę, lepiej uzbrojony, zdobędzie się na chęć i moc dzielniejszego opanowania przedmiotu, my tymczasem, zebrawszy dość już sporą wiązkę materiału, odważamy się już teraz na krok przedwstępny, przygotowawczy i stawiamy pierwsze możliwe z dat wnioski. Nie będą one oczywiście miały cech niezachwianej pewności, nie będą to dane pozytywne, ale zawsze wskazówki najbardziej wiary godne w drodze ku zdobyciu możliwemu pewności takowej—pierwsze zasadnicze przesłanki dalszych śmielszych wywodów. Oparty na takich przesłankach następny nasz geograficzno-statystyczny zarys nie będzie też naturalnie jakimś pełnym obrazem stanu wewnętrznego obchodzących nas krain w danej dziejowej epoce, lecz w każdym razie uwydatni on dotykalnie najbardziej podstawowe tego obrazu kontury. Nie godziło się nam wreszcie nie pokusić się i o taką dla nauki zdobycz, gdy się już samo przez się oznajomiło z treścią materiałów, przygotowując je do wydania pierwój nim kto inny, wzbogacony nadto może nieznanymi nam nabytkami, przystąpi kiedy do przestudyowania materiałów naszych.

Ożywieni najgłębszém przeświadczeniem o wadze naszego przedmiotu i nie zrażając się jego skopułami, spokojnie oto zabieramy się do utorowania drogi następny po nas, bodaj szczęśliwszym, badaczom—w przekonaniu zarazem, że tym czasem już praca ta nasza zajmie należne jój miejsce obok poważnych treścią swą poprzednich tomów „Polski XVI wieku“.

# I. ROZLEGŁOŚĆ.

---

## I. Uzasadnienie podstaw pomiaru geograficznego.

Zanim przystąpimy do wykazania cyfrowego, w milach i kilometrach kwadratowych, powierzchni dwóch województw Rzpltej, których stan wewnętrzny w epoce króla Stefana ma tu się stać przedmiotem naszych rozważań, pierwiej wypadnie nam przedstawić drogę i sposób, w jakiśmy sami dane te, dla Wołyńia i Podola, zdobyli.

Oto wzięliśmy za podstawę główną, za tło, arkusze obszernej mapy (o skali 1 na 300,000), znaniej pod nazwą Chrzanowskiego. Trzymając się ściśle wykazów miejscowości etc. naszych ksiąg poborowych, zaznaczyliśmy na tych arkuszach, używając 12-stu ołówków różnokolorowych, najprzód wszystkie znaczniejsze włości: królewskie, duchowne, książęce i pańskie. Zaznaczywszy włości, łatwiej już pomiędzy nimi mogliśmy przeprowadzić granice powiatów. Nakoniec zewnętrzne granice województw określiliśmy, kombinując takowe z krawędziami ziem sąsiednich, z uwzględnieniem przytém znanych aktów granicznych oraz dawnych mapo-graficznych wskazówek.

Przy wytyczaniu na mapie granic niepewnych trzymaliśmy się, w braku danych pełnych a niewątpliwych, zasad przez wyniki pilniejszych dziejowo-etnograficznych badań wskazywanych. Zasady te opierają się na dowodnie znanym fakcie, że w ogóle zasiedlenie u nas trzymało się głównie porzeczy, sadowiło się na nich obustronnie. Tak rozmieszczały się całe ple-

miona, tak też i onych poddziały—opola, włości—dokoła jakiego gródka, grodziska nad samą wodą. Porzeciami tedy ciągnęły się i późniejsze latyfundya, drobniejsze księstwa i dóbr klucze. Odgraniczały je wzajem nie rzeki i rzeczulki, lecz wododziały, borami często pokryte. Otóż przy poprzedniem oznaczeniu granic samych włości, gdzie tylko zachodziła wątpliwość, w braku wyraźnego wskazania pogranicznych osad, wsi, tam prowadziliśmy linię rozdzielczą wododziałem między wierzchowiskami pobocznych dopływów i strumieni. Tém śmielej zaś uciekaliśmy się do tego trybu roztrzygania wątpliwości, ile że naszym zdaniem, nie z większą pewnością określali granice i współcześni, z konieczności prowadząc je nieraz idealnie tylko, wśród puszczy i trzęsawisk—jak na Polesiu. Określając w ten sposób granice włości, decydowaliśmy niekiedy i o granicy powiatów idącej pomiędzy sąsiednimi dobrami a w naturalném tego następstwie niejednokrotnie i o granicy województw. Gdy zaś czasem wskazywanemi były rzeki, osobliwie w dolnym ich biegu, za granice powiatów etc.; choć były to naprawdę granice topograficzno-idealne, jurydyczne tylko a faktyczne szły wciąż inaczej, dla zasady przecie musieliśmy się o takowe opierać.

Przechodząc dalej do samych faktów, z góry spieszymy zaznaczyć, że w obec tego, cośmy tu tylko co wyżej wypowiedzieli, z konieczności i my też, naprz. za geograficzną, choć idealną tylko granicę województw wołyńskiego i kijowskiego bierzemy rz. Słucz, choć rzeczywiście granicą, jako koryto rzeki, nigdy ona nie była. Podobnie bowiem jak na górnym onej prądzie granicę między Wołyniem a Podolem stanowi jój wododział z dorzeczem Bohu, tak i dalej przedział średniego jój biegu z wierzchowiskami strumieni Teterwi stanowi właściwie linię demarkacyjną od powiatu żytomierskiego—Kijowszczyzny. Spada ona tam właśnie z granicą między włościami książąt Ostrogskich wołyńskimi a cudnowską i zmienia swe krzywizny z przechodem wsi kresowych od klucza jednego powiatu do drugiego, przez co staje się tu ruchomą faktycznie granicą i samych województw. Nie tylko też wsie, ale i całe włości czasem w taki się tu sposób przesuwają: księstwo zwiahelskie naprz. zalicza się koło 1500 r. do powiatu (wojew.) kijowskiego, potem włość cała należy do Wołynia. Głębiej na północ granica istotna

tych województw szła témbardziej nie korytem Słuczy, lecz wododziałem jéj od Uszy. Wszakże mimo wszystko czuliśmy się zmuszeni do utrzymania topograficzno-idealnej linii Słuczy, jako nieruchomej. Z tych samych przyczyn utrzymujemy, jako linię graniczną między województwami podolskiém a braclawskiém, na południu, rzekę Murachwę, nie zważając, że rozczłonkowany tyle dopływ ten Dniestru prędzej kończynami swego wododziału niż korytem wężowatém za kresę tu mógł służyć; choćby się zkądinąd zdawało, że jako uznana granica tu między Koroną a Litwą, niedawno jeszcze, winna była przedstawiać, od wieku już, ręb bardziej nieruchomy.

Ale nie to właściwie stanowiło dla nas skopuł: termin graniczny—Słucz lub Murachwa nie trudno było ostatecznie zaznaczyć. Co począć zato z takimi terminami znanego aktu rozgraniczenia południowych województw przez komisarzy królewskich w r. 1570—jak „Honczarycha”, między Podolem a Wołyniem lub „Czarny szlak” między Podolem a Braclawszczyzną wyżej Murachwy? Podobnie i w zakresie powiatów: łatwo zaznaczyć na mapie Zbrucz jako granicę powiatu kamienieckiego z czerwonogrodzkim a Kalus z latyczowskim, chociaż na prawdę rzeki nie dzieliły faktycznie podolskich powiatów; lecz co począć na Wołyniu? Tutaj linie graniczne między powiatami nie są nawet za króla Stefana jeszcze ustalone; co gorzej—przyczyny tego bardziej doraźne, nadto prywatnej, że tak powiemy, natury. Wygląda bowiem, jakoby to zależało od samych ziemian pasu pogranicznego przechylać się ku temu lub innemu grodowi, przy nabyciu sąsiedniej posiadłości w innym powiecie leżącej, przy dziale majątkowym i t. p. okolicznościach.

Otoż w obec tego wszystkiego, znalazłszy się w konieczności rozstrzygnięcia nieraz ostatecznego kwestyj zawitych, czując na sobie ciężar obowiązku, poczuwaliśmy się też i do prawa—i przewodniczeni wynikiem kombinacji źródeł naszych i innych, zakreślaliśmy, już bez wahania, na mapie naszej, kontury odnośnych obszarów, ścieląc przez to samo podstawę i samego wymiaru rozległości.

Na téj podstawie, podług tak oto zaznaczonych konturów, dokonał geograficznego pomiaru drobnych szczegółów jak i obszaru powiatów, przy pomocy planimetru Amslera i specjalnych obliczeń, poważny matematyk prof. E. Klim. Jemu też tu przy oko-

liczności składamy wyrazy uznania za chętny współdział w naszej pracy. Dla niezbędnej zaś w takich rzeczach, ile można większej ścisłości, zestawiamy obliczenia te nasze ogólne z cyframi A. C. A. Friedericha, który w dziele swém „Historisch-geografische Darstellung Alt-und Neu-Polens (Berlin 1839), podał wymiary powierzchni województw i powiatów Rzpltej w epoce jej upadku.

## 2. Ukształtowanie się rozległości województw i ich powiatów.

Województwa wołyńskie i podolskie przedstawiają pod względem rozległości swęj powierzchni obszary wielce nierównomierne. Pierwsze jest więcęj jak dwa razy obszerniejsze od drugiego. Mimo to obadwa jednostajnie składają się każde z 3-ch powiatów. Poważne historyczne powody były tego przyczyną, ale wyjaśnianie takowych dowodniejsze wykracza po za bezpośredni zakres naszego tu przedmiotu; dosyć będzie podać fakty bardziej wybitne jedynie.

Wołyńskie województwo wytworzyło się z „ziemi“ wołyńskiej, po odcięciu od nięj jęj ukraiiny bractławskiej. W początku wieku XV-go, kiedy posiadało jeszcze więcęj włości gospodarskich, miało tęż i powiatów drobnych więcęj: ostatnie Peremil i Kuzmin dopięro 1450 r. na rzecz prywatną utracone. Ostatecznie po unii lubelskiej cały onego obszar został rozgruppowanym na trzy tylko duże, choć wielce nierównomierne między sobą powiaty. Z tych powiat łucki objął całe starożytnie księstwo łuckie, z którego wyrastały były czasowie i tonęły w nięm następnie drobniejsze dzielnice, jak Drohobuż, Peresopnica a potęm Ostrog, Korzec i inne — tak że nic on z obszaru dawnego księstwa nie stracił, ztąd przestrzęnią 3 razy z górą więcęszy od włodzimierskiego. Księstwo włodzimierskie bowiem pierwotnie więcęsze nawet nieco od łuckiego straciło było już dawno, na rzecz Korony z czasem, całą połać swą zachodnią, mianowicie Chełm i Bełż, tak że w późniejszym powiecie została część mniejsza, po prawęj stronie Buga, obejmująca i dzielnicę koszyrską, która chwilowie tęż osobny powiat stanowiła. Powiat krzemieniecki nie tworzył nigdy osobnego księstwa, skupiony koło

jedynego tu zamku hospodarskiego, ważył się długo między Wołyniem a Podolem i ostatecznie pochłonął w sobie drobniejsze powiaty—Zbaraż, Kuzmin i inne.

Przy okoliczności możemy zaznaczyć, że pewne obręby geograficzne Wołynia nosiły nazwy szczególne: tak obok nazwy powszechnie do dziś znaney—Polesia spotykamy Pohorje, oznaczające południową część powiatu łuckiego oraz Podolje—chyba przestwór na dorzeczu Słuczy od granicy województwa podolskiego (p. str. 78).

Województwo Podolskie wytworzyło się podobnie z części dawniej „ziemi” podolskiej, odebranej Tatarom przez Koryatowiczów, od której następnie część ukraińną po za Murachwą, z całym dolnym Pobożem, na rzecz ziemi wołyńskiej odcięto. Pierwotnie było i tu więcej drobnych powiatów; inaczej wszakże nieco niż na Wołyniu gasły tu one. Na Podolu rodowych dzielnic książęcych wcale nie było, nikt tu się długo utrzymać nie mógł, nawet pierwsi oswoobodziciele; powiaty skupiają się koło ważniejszych zamków królewskich i nikną pod widoczniejszym wpływem doraźnym z góry. W XV w. obok Kamieńca występują jeszcze Skała, Smotrycz a dawniej nieco na południu Bakota, która miejsce Uszycy prastarzej zajęła; 1530 r. obok Laticzowa widzimy Międzyboż, Chmielnik — czy nie na miejsce starożytnego Bożska, Zińków, potem (1542) przez Bar zastąpiony. Ostatecznie jednak we 3 tylko powiaty to się złożyło: powiat czerwonogrodzki od granicy województwa ruskiego i stariej ziemi halickiej, najmniejszy, najbardziej zwarty; kamieniecki—rozciągany od Zbrucza do Kalusa, znacznie już większy oraz laticzowski, który obejmując górne Poboże nie o wieleby przewyższył obszarem powiat kamieniecki, ale doliczono doń cały zińkowsko-barski, pustynny początkowie, przestwor Podniestrza, między Kalusem i Murachwą, podnoszący jego rozległość wyżej nad przestrzeń dwóch innych powiatów razem wziętych.

Ciekawe tu nadto, że jeszcze 1583 r. w spisie dzierżaw dożywnotnich (Źród. dziej. t. IX), jakby z dawnego przypomnienia policzone do Podola i starostwo trębowelskie.

W porównaniu z wołyńskimi powiaty podolskie oczywiście są o wiele mniejsze, jednakże w stosunku do powiatów sąsiedniej Rusi czerwonej i one zbyt rozległe, a cóż dopiéro w obec takowych choćby w Mało-Polsce właściwej. Ograniczenie się osta-

teczne na 3-ch powiatach jedynie, tak na Podolu jak i na Wołyniu nawet, da się tém chyba wytłómaczyć, że podział na powiaty w ogóle był u nas nie tyle administracyjnym ile sądow-  
nym bardziej. Administracya, przy przewadze, na Wołyniu szczególnie, wielkich włości, zogniskowywała się w ich centrach, dość odpowiednio rozrzuconych. A chociaż tu kniaziowie feudalni więksi odbywali byli i władzę sądowniczą nad swymi ziemianami, którym się wydzwignąć nie dawali, we własnych zamkach, to jednak sądy właściwe odbywały się głównie na zamkach królewskich i przedewszystkiem miały na celu ziemian—szachtę, mniej licznie po za bliższym obwodem tych zamków, między latifundyami, rozproszonych. Im tedy mniej było w województwie szlachty, tém mniej potrzebowano powiatów. Drobnoty szlacheckiej—ani na Wołyniu, ani na Podolu prawie nie było, a wydzwigające się, w tej ostatniej krainie, teraz dopiero zaledwie, bojarstwo kresowych zamków królewskich (Chmielnika, Baru) zależało zupełnie jeszcze od przysądu zamkowego, niezawisłe od powiatu. Z przechodzeniem zaś w ręce prywatne dawnych zamków królewskich (Międzyboża i in.) zamierały w nich i ogniska powiatów.

### 3. Powierzchnia powiatów i województw.

Województwo *Wołyńskie* posiadało:

w powiat.	Podług Frieder	Podług obrach. nasz.	
	mil. kw.	mil. kw.	Kilom. kw.
Łuckim . . . .	445 <sub>,38</sub>	374 <sub>,30</sub>	20609 <sub>,10</sub>
Włodzim. . . .	117 <sub>,25</sub>	122 <sub>,35</sub>	4212 <sub>,00</sub>
Krzemien. . . .	191 <sub>,30</sub>	245 <sub>,23</sub>	13502 <sub>,70</sub>
Razem	754 <sub>,93</sub>	742 <sub>,18</sub>	38323 <sub>,80</sub>

Województwo *Podolskie* zaś miało:

w powiat.	Podług Frieder.	Podług obrach. nasz.	
	mil. kw.	mil. kw.	Kilom. kw.
Kamieniec. . . .	74 <sub>,60</sub>	111 <sub>,56</sub>	6142 <sub>,50</sub>
Latyczow. . . .	200 <sub>,64</sub>	188 <sub>,05</sub>	10354 <sub>,50</sub>
Czerwonogr. . . .	116 <sub>,43</sub>	48 <sub>,22</sub>	2655 <sub>,00</sub>
Razem	391 <sub>,67</sub>	347 <sub>,83</sub>	19152 <sub>,00</sub>

Zestawienie powyższych danych dwóch tych obliczeń wskazuje jednak nie małe między nimi różnice. Czujemy się tedy w obowiązku przyczyny oraz wagę tego wyjaśnić.

Otoż różnicę rozległości powiatów tłómaczymy sobie tém przedewszystkiém, że granice powiatów za króla Stefana a Stanisława Augusta były inne. Lecz co do różnicy w obszarze województw samych, gdzie u nas jest na Wołyniu o 12,41 mil kw. a na Podolu o 43,94 mniej jak u Friedericha—to chyba tylko większą dokładnością naszych własnych mapograficznych zaznażeń i robionych na ich podstawie obliczeń wytłómaczyć da się. Możliwe usterki drobne karty Chrzanowskiego nie powinny tu grać żadnej roli. Wreszcie—kto to wie—Friederich mógł księstwo dubrowickie zaliczyć do Wołynia, do Podola zaś nie tylko Tarnopol ale cały pas jaki po za głównym korytem Murachwy — taka tam ruchoma, nominalna od Braclawszczyzny granica. W każdym razie we wszelkich wykazach rozległości w ogóle będziemy się trzymać przedewszystkiém liczb z naszego obrachunku powstałych.

---

## II.

# LUDNOŚĆ.

---

### I. Miasta i wsie—ich liczba, oraz stosunek do rozległości powiatów i województw.

Zdobywszy sobie ściste dane co do rozległości każdego powiatu dwóch naszych województw, przechodzimy z kolei do oznaczenia liczby miast i wsi, a obok nich i łańów bezwzględnie i w stosunku do powierzchni powiatów — dla tém pewniejszego następnie wykazu samego zaludnienia.

#### a) Miasta—ich liczba i stosunek do powierzchni.

Co do ilości miast Wołynia i Podola tudzież wyrazu cyfrowego liczby mil kwadr., na jaką przypada 1 miasto, najlepiej nam rzecz rozjaśni następująca tabela, w której podług naszych źródeł podajemy faktyczną ilość miast i miasteczek za króla Stefana, pomijając takowe, które już upadły lub zaledwie wychyliły się z kolebki.

Województwo.	w Powiecie.	Mile kwadr.	Miast.	Jedno miasto na mil.
Wołyńskie.	Łuck . . .	374,30	30	12,14
	Włodz. . .	122,65	13	9,43
	Krzem. . .	245,23	25	9,80
	Ogółem	742,18	68	10,91
Podolskie.	Kamien. . .	111,56	12	9,29
	Latycz. . .	188,05	11	17,09
	Czerw. . .	48,22	14	3,44
	Ogółem	347,83	37	9,40

Rozważając powyższą tabelę widzimy, iż względnie do stosunku wzajemnego rozległości Wołynia i Podola liczba miast występuje w nich dosyć równomiernie. Dalej ponieważ województwo wołyńskie dwa razy jest większem od podolskiego, ma też znacznie więcej miast odeń—68 przeciw 37. Przewaga jednak absolutna po stronie Podola, bo gdy na Wołyniu 1 miasto przypada przeciętnie na 10,91 mil kw., na Podolu za to 1-dno na 9,40 mil tylko. Najbogatszym w miasteczka jest przytulony ku Rusi Czerwonej powiat czerwonogrodzki, bo na 48,22 mil. kw. obszaru ma ich aż 14, po 1-em na 3,44 mile. Ale to po większej części drobiazgi nie wiele różniący się od wsi. Najmniej za to miast względnie posiada powiat latyczowski: 1-dno na mil kw. 17,09, mniej jak pow. łucki, gdzie występuje 1-dno na mil 12,14. W ogóle zaś w porównaniu ze stosunkiem miast w najbliższym z województw małopolskich, mianowicie lubelskim, gdzie 1 miasto wypada w powiecie lubelskim i urzędowskim na 7,5 mil kw., a w łukowskim na 5,0 nawet, Podole stoi słabiej. Co zaś do przeciętnego stosunku ilości miast do przestrzeni—pod tym względem powiaty 2-ch naszych województw przedstawiają się w następującym porządku: najwyżżej stoi czerwonogrodzki, po nim idą kamieniecki włodzimierski, krzemieniecki, łucki, kończy to szczebowanie u dołu—latyczowski.

Względny zaś stosunek ilości miast i miasteczek podług kategorii ich przynależenia do rzędu królewskich, duchownych czy prywatnych—wskazuje nam następująca tabela:

Województ.	w Powiatach.	M I A S T A			
		Razem.	Król.	Duch.	Pryw.
Wołyńskie.	Łuck. . . .	30	1	2	27
	Włodz. . . .	13	1	1	11
	Krzem. . . .	25	1	„	24
	Ogółem	68	3	3	62
	%		4,4	4,4	91,2
Podolskie.	Kam. . . .	12	2	2	8
	Latycz. . . .	11	3	„	8
	Czerw. . . .	14	2	„	12
	Ogółem	37	7	2	28
	%		18,9	5,4	75,7

Uderza tu nas naprzód pochłaniająca przewaga liczby względnej miast prywatnych. Królewskimi na Wołyniu pozostały jedynie 3 miasta powiatowe, stanowiące ledwie 4,4% ich ogółu; za to na Podolu stanowią one 19%, niemal, gdy oprócz 3-ch powiatowych, należą do nich: Skala, Smotrycz, Chmielnik i Bar. Duchowne — 2 władków greckich i 3 biskupów łacińskich—stanowią na Wołyniu 4,4% na Podolu zaś 5,4%.

Zaznaczyliśmy oto w powyższych tabelach ilość miast i miasteczek oraz ich % stosunek względem rozległości i własnych kategorii przynależenia, ale nie tak łatwo ustąpiować je potem podług ich zamożności i siły. Jesteśmy w epoce nadzwyczaj gorączkowego ruchu, kiedy falowanie osadnictwa rozkołysane do najwyższego stopnia. Miasta również temu rozkołysaniu podlegają: powstają, wznoszą się, potężnieją, słabną, padają — i znów wznoszą się i padają. I to nie w ciągu jakiejś nieco dłuższej epoki, lecz w przerwie jednego 10-cio lecia nawet. W obec czego—

jakże określić stan ich istotny w pewnej danej dobie? Niepodobieństwo tém bardziej nie do przewyciężenia, ile że same nasze źródła archiwalne, zmiennością swą, gmatwaninę zwiększają. Mimo to wszystko obowiązani jesteśmy dać przybliżone wyjaśnienie i pod tym względem, choćby tylko drogą zestawień i przykładowie.

Sama nawet liczba miast wciąż się zmienia. Przybywa ich coraz więcej; niektóre z nich jednak żyją życiem efemerycznym, giną, zamieniają się na wsie, lub zmieniają nazwę. Znane w początku XVI-go wieku jako miasteczka np. Grodek Kułaków nad Seretem na Podolu w powiecie czerwonogrodzkim, lub Kołodrobka, Trybuchowce w latyczowskim—już teraz wsie; powstałe już za króla Stefana na Wołyniu w powiecie krzemienieckim miasteczka: Wereszczahi, Andrzejów, Jarofijówka znikną zaraz, lub też zmienią swe miana, jak Rów kiedyś na Bar. A powstaje ich w tej epoce nie mało! Na Wołyniu w powiecie łuckim — Mosor, Kołek, Ostrożec, Mylsk;—we włodzimir. Mołczanow, Berezko, Jezierzany, Kisielin; w krzemien. Bazyliia, Lachowce, Klebanówka i inne. Na Podolu jako wsie jeszcze występują 1530 r.: w powiecie kamien.—Satanów, Czerncze, Zawale; w czerwonogrodz.—Husiatyn, Krzyków (Babczyńce); w latycz.—Czarny Ostrów, Płoskirów.

Nakreślenie, choćby doraźne tylko, obrazu istotnego stanu miast i miasteczek dwóch rozważanych województw w tej epoce przechodziłoby jak nasze założenie tak i środki. Nie mamy prawa wszelako powstrzymać się od roztoczenia tu pewnych danych, któreby choć ubocznie świadczyć mogły o ich względnej zamożności i sile.

Miasta Wołynia i Podola w ogóle, z niewielkim wyjątkiem kilku znaczniejszych z nich, pozostały dotąd przeważnie rolniczymi. Wskazanie tedy ilości łańów przez nie opłacanych, w ogóle i szczegółowie, da pewne pojęcie i o stopniu ich samych względnym.

Miasta Wołynia w ogóle wniosły pobór:

W powiat.	1 5 6 9 r.			1 5 8 9 r.		
	od			od		
	Łanów	Dymów	Razem łan.	Łanów	Dymów	Razem łan.
Łuck. . . . .	161½	976	649	257	458	486
Włodz. . . . .	137	122	198	140	56	168
Krzem. . . . .	277		277	41½	115	99
Ogółem			1,124			753

Czyby to miało być istotnym wyrazem stanu uprawy rolnéj miast zaraz po śmierci króla Stefana, a we 20 lat po Unii — wątpliwa. Z 1,124 łanów spaść na 753—to za rażące! Czyż pewnemi, czyż pełnemi są dane summaryusza 1589 roku? Chociaż zestawione wykazy poszczególne miast przyświadczają mniej więcej temuż, wskazując zawsze przecie cyfrę większą. Byłoby to skutek spustoszeń tatarskich jedynie? W powiecie krzemienieckim dotykalnie one są widocznemi. Legendowie, podaniowo znamy ich siłę tragiczną, ale zdaje się daleko dosadniej uwydatniłaby tu je statystyka. Czy przecie po za temi cyframi z 1589 r. nie kryje się potrochu i znana niespieszność potężnego księcia Konstantyna do zasilania skarbu koronnego?

Poszczególne miasta Wołynia wniosły pobór od uprawianych łanów.

**W powiecie łuckim:**

	r. 1570	r. 1577	r. 1583	r. 1589
Łuck . . . . .				
Torczyn . . . . .	90,5	30	30	30
Rożyszcze . . . . .			21	21
Sokol . . . . .		15	5	10,5
Czartorysk . . . . .		27	42,5	
Stepań . . . . .		28	36	36
Mielnica . . . . .		12	8,5	

W pow. łuckim (c. d.)

	.1570	r. 1577	r. 1583	r. 1589
Tuczyn . . . . .		14,5	5	
Ołyka . . . . .		117	112	105
Klewań . . . . .	} 68,5	13	15	15
Bielew . . . . .		39		33
Równe . . . . .				
Drohobuż . . . . .	32,5		1,5	12
Drohostaje . . . . .		37,5	26	26
Targowica . . . . .				
Morawica . . . . .	87	34	27	27
Mylsk . . . . .			9,5	
Krupa . . . . .			15	15
Horochów . . . . .			20	
Ostrożec . . . . .			14	21,5
Korzec . . . . .		79,5		
Międzyrzecz . . . . .		65		31
Zwiahel . . . . .	21,5	25,5	10,5	8
Żornowno . . . . .			10	10
Berezdów . . . . .			15	13
Hoszcza . . . . .				3,5 ogr.
Ostróg . . . . .			15	7,5
Dubno . . . . .	78,5			
Beresteczko . . . . .	66			
Holatyn . . . . .		30	19	13

W pow. włodzimierskim:

Włodzimierz . . . . .			31	
Kamień Kolsz. . . . .			10	10
Niesuchojeże . . . . .		11,5	6	6
Kowel . . . . .	77,5		31,5	31,5
Milanowicze . . . . .	} 56		18	18
Wyżwa . . . . .			19,5	19,5
Turzysk . . . . .		24	23	25,5

**W pow. włodzimierskim (c. d.)**

	r. 1570	r. 1577	r. 1583	r. 1589
Kisielin . . . . .				3,5 ogr.
Swiniuchy . . . . .		10		10,5
Jezierzany . . . . .			17	17
Łokacze . . . . .		19	18	18
Litowiż . . . . .	61 z Sielc?	24,5		11
Poryck . . . . .	3	4	1,5	1,5

**W pow. krzemienieckim:**

Krzemieniec . . . . .	100		17,5	18,5
Kozin . . . . .				
Krupiec . . . . .			5,5	5,5
Poczajów . . . . .				
Radziwiłów . . . . .			20	
Wiśniowiec . . . . .			10	
Januszpol . . . . .				
Wierzbowiec . . . . .				
Wyżgródek . . . . .	18,5		13,5	
Monaczyn . . . . .				
Zbaraż . . . . .				
Kołodno . . . . .	}	ilość łanów	niepodana	
Czerniechów . . . . .				
Wołoczyska . . . . .				
Suraż . . . . .				5
Zasław . . . . .			37	40
Bazylia . . . . .				
Krasików . . . . .		16,5	31,5	31,5
Konstantyn . . . . .	94	78	108,5	8,5
Kuźmin . . . . .			7,5	
Ostropol . . . . .			73	73
Lubartów . . . . .				10
Połonne . . . . .		15,5		
Łabuń . . . . .			20	20
Sulżyn . . . . .		12	14	

W ogólnym rezultacie gmatwanina nie do rozwikłania, daje ona przecie niejaką możność dopatrzenia przynajmniej względnego stosunku miast między sobą, co do stopnia ich siły. Co zaś do wyprowadzenia przeciętnej liczby łąnów na 1 miasto na Wołyniu, to wobec przyjętej normy dla województw starszych Korony, mianowicie 10 łąnów na 1 miasto, tutaj wypadłoby cyfrę tę co najmniej podwoić, chociaż iloczyn 1,124 łąnów (z 1569 r.) na 68 miast wołyńskich daje tylko 16,5 łąn.

Miasta **Podola** wniosły pobór od następnej ilości uprawianych łąnów:

W pow. kamieniec:		W pow. latyczow:			
	r. 1578	r. 1583			
Kamieniec . . .		22	Latyczow . . .	60	50
Smotrycz . . . .	20		Międzyboż . . .	30	50
Cz.-kosińce . . .	23,5		Zińkow . . . . .	44,5	35
Satanów . . . . .	53	50	Cz.-ostrów . . .		14
Gródek . . . . .		31,5	Płoskirów . . .		24,5
Czemerówce . .	6,5		Bar . . . . .	94	
Szatawa . . . . .		8	Chmielnik . . .	27	
Zawale . . . . .		3			
Kudryńce . . .	6				
<b>W pow. czerwonogrodzkim:</b>					
Czerwone . . .		9	Jazłowiec . . .	29	
Skała . . . . .		30	Probożne . . .		8
Husiatyn . . . .	9		Sidorów . . . .		18
Jagielnica . . .		29			

Obliczając zaś razem — miast łąn.  
r. 1578 (83) w powiecie:

Kamienieckim	9	175,5
Latyczowskim	7	294
Czerwonogrodz.	7	123

Otrzymamy ogółem dla miast 23 łąn. 592,5

Do czego dołączywszy 14 niepodanych tu drobniejszych miasteczek, mogących uprawiać przeciętnie po 10 łanów, a więc razem łanów 140, mieć będziemy dla miast województwa podolskiego w ogóle—łanów 730 z górą. Co przy 37 miastach Podola dałoby na każde z nich przeciętnie po 20 łanów.

Zkąd wноси́by wypadało, iż na Podolu jak i na Wołyniu na każde miasto przypada najmniej dwa razy tyle łanów co na Powiślu.

Przybliżoną miarą względnej zamożności miast służyć może poniekąd i wysokość płaconego przez nie czopowego. Tak nap. w 1589 r. składają czopowego Ostróg fl. 200, Dubno fl. 100; znaczyłyby zatem, że Ostróg dwa razy niby większy i zamożniejszy od Dubna. Wszakże cyfry szosu i innych opłat, wynoszące dla Ostroga fl. 115, dla Dubna zaś 78 nieco ten stosunek na korzyść drugiego z nich modyfikują. Zresztą występuje tu jeszcze inna strona ujemna takiego opierania się: zdarza się bowiem niejednokrotnie, iż zaliczaną bywa do czopowego z miast i należność z całej włości — co zmniejszałoby sumnę przypadającą na same miasto.

Tak się zastrzegłszy, podamy jednak wysokość czopowego znaczniejszych choćby miast.

Otóż na **Wołyniu** płacą 1589 r.

**W pow. łuckim:**

Łuck . . . . fl. . . . .	500
Zasław. . . — . . . . .	240
Ostrog . . . — . . . . .	200
Ołyka . . . — . . . . .	150
Korzec . . — . . . . .	120
Międzyrzecz— . . . . .	120
Dubno . . . — . . . . .	100
Stepań . . . — . . . . .	100
Torczyń . . — . . . . .	100

**W pow włodzimierskim:**

Włodzimierz . fl. . . . .	500
Kowel. . . . . — . . . . .	160

**W pow. krzemienieckim:**

Konstantyn . — . . . . .	400
Krzemieniec . — . . . . .	300
Bazylija . . . . — . . . . .	280
Ostropol . . . . — . . . . .	275
Lubartów. . . — . . . . .	150

Zkąd wypadłoby wnioskować, że Łuck stoi z Włodzimierzem na równi, po nich zaś idzie nie Krzemieniec lecz Konstantynów; Krzemieńcowi dotrzymuje Zasław, Bazylija i Ostropol, mniejsze niby od Ostroga, Kowel większy od Ołyki, ta od Dubna itd. Co jednak inne dane nieco zmieniają.

Na Podolu zaś 1578 r. (Żr. Dz. t. IX) płacą:

W pow. kamieniec.		W pow. latycz.	
Kamieniec . . . fl. . . .	1,179	Bar . . . . . — . . . .	500
Satanów . . . . . — . . . .	336 (?)	Międzyboż . . . — . . . .	124
Grodek . . . . . — . . . .	90	Chmielnik . . . — . . . .	103
Czarnokoz . . . — . . . .	37	Zińków . . . . . — . . . .	90
Smotrycz . . . . . — . . . .	32	Latyczów . . . — . . . .	17
Kudryńce . . . — . . . .	15	Czarnyostrow . — . . . .	15
Czemerówce . . — . . . .	6	Płoskirów . . . — . . . .	15
Szatawa . . . . . — . . . .	4	Szarawka . . . — . . . .	9

**W pow. czerwonogrodzkim:**

Jazłowiec. . . . — . . . .	90	Sidorow. . . . . — . . . .	30
Skała . . . . . — . . . .	30	Czerwone. . . . — . . . .	15
Husiatyn . . . . — . . . .	30	Jagielnica. . . . — . . . .	10

Coby świadczyło, iż Kamieniec był największym z miast i na Podolu i na Wołyniu zarazem; Latyczów i Czerwonogród skromne bardzo miasteczka; po Kamieńcu zaś idzie Bar, dalej Międzyboż i Chmielnik, potem Jazłowiec, Gródek, Zińków; Satanów widać z włością policzony. W obec Wołynia nadto—Bar na równi z Łuckiem i Włodzimierzem, Międzyboż z Korcem, Chmielnik z Dubnem. Chociaż, jak to dotknęliśmy już wyżej przy Wołyniu, i tutaj dane z innego zakresu porządek ten w stopniowaniu miast nieco zmieniają.

Stosunek siły miast naszych w ogóle względnie do miast najbliższego od zachodu sąsiedztwa uwiadamia się najwyraźniej w stopniowaniu płaconego przez nie szosu—za panowania króla Stefana (patrz Żr. Dz. t. VIII). Gdy tedy 42 miasta Wołynia i Podola płaciły szosu: fl. 1,239 t. j. 30 fl. na 1 m.

to 90 miast wojew. rus. —	2,830	— 31	— —
15 — wojew. belz. —	278	— 18	— —
18 — ziemi chełm. —	222	— 12	— —

To jest, że miasta nasze dorównywały prawie południowym czerwonoruskim, od chełmskich zaś były dwa razy zamożniejsze.

Gdyby nam nakoniec chodziło o zaznaczenie samego pochodzenia w rozwoju miast Wołynia i Podola w ich własnym łonie, znaleźlibyśmy się w położeniu nie do wyjścia. O rozwoju bowiem wewnętrznych miast w owe czasy, nie wiem, czy mówić nawet można

poważnie: widzimy dotykalnie nieustanne falowanie w ich bycie, ale rozwój?! Oto np. Kamieniec otrzymuje pierwotnie 100 łanów, z których połowę uprawiali Polacy, drugą zaś Ormianie z Rusią. W r. 1566 Polacy zajmują już 54½ ł., Ruś i Ormianie aż 135. Oczywiście postęp widomy. Ale za to w 1578 (83) Polacy płacą już tylko od 13 łanów, Rusini od 8, Ormianie zaś ledwie od 1-go łanu. Przypuśćmy nawet, że dalsze łany (Ormiany może etc.) przestano już liczyć za należące do miasta, że dalej mieszczanie kamienieccy wszelakiego rodu, zaniedbując pług, poczuli się bardziej oddawać przemysłowi, bawić handlem. Rozwój to pewnie, lecz jak go określić bliżej — przy ubóstwie danych odpowiednich, jakie dziś posiadamy? To, co do takiego Kamieńca, stolicy województwa przedmurza chrześcijaństwa, pośrednika w handlu ze Wschodem; ale oto sąsiedni Smotrycz, który w r. 1566 jeszcze uprawia 50 łanów, a w 1578 płaci już tylko od 20-stu, czy i tu rozwój?! A tyle, tyle innych miast podobne przejścia przebywających! Smutno to powiedzieć, ale rozważając pilniej nasze dane poborowe, tak dotyczące województwa wołyńskiego jak i podolskiego, przychodzi się prawie do wątpliwości, że chyba w ogóle miasta w dwóch tych krainach podupały były po r. 1569 na czas pewien. Badanie wszakże przyczyn za dalekoby nas tu powiodło.

#### b). Wsie—ich liczba i stosunek do powierzchni.

Obliczenie ilości wsi po powiatach a następnie w województwach rozpocząć musimy od ogólnej uwagi, iż przedstawia ono trudności nie do przełamania prawie. Miasta i miasteczka nieliczne łatwiej było porachować, z oznaczeniem nawet w potrzebie, które z nich kiedy upadło, które z późniejszych kiedy powstało. Inna rzecz wcale ze wsiami. Nie wina to jedynie niedokładności naszych danych statystycznych; gorzej niż to — były one nieuchwytny w samym życiu rzeczywistym!

Nic bardziej ruchomego jak wsie w ziemiach kresowych owego czasu, wystawione na nieprzerwane najazdy koczowników. W każdym roku niemal nie tylko stan ich jest różny, lecz ilość sama inna. Niejednokrotnie w całych okolicach przez długie lata, jedynie nomenklatury spalonych wsi pozostają. Nieraz też

giną nazwy ich stare niepowrotnie. Kto ciekaw, niech sobie dla przykładu znajdzie (na str. 132) wykaz 20 wsi włości polońskiej ksiąząt Ostrogskich spustoszonych przez Tatarów, które jeszcze 1583 r. pustkami leżą. Czy wiele z tych nazw odszuka na mapie jako dziś żyjące? Jakże nam liczyć pustki podobne—jako wsie? Obok tego zaś widome wskazówki mnóstwa w każdej chwili osad siedzących na woli, a więc jako nic nie płacące, nie podawanych nawet z nazwy w spisach poborowych. Spotykamy je czasem ubocznie tylko wskazywane. A wypadaloby je wszystkie liczyć, gdyby się cyfry znaleźć dały.

Ale i co do samych spisów poborowych — brak w nich poważnych podstaw, obliczeń bezpośrednich najzupełniejszy. Wśród wykazów poszczególnych wsi z ich nazw, spotykamy nieraz jedynie miano włości samej pobór wnoszącej, bez wskazania zupełnie ani nazw, ani ilości nawet wsi ją składających, albo co gorzej — proste zaznaczenie, że taki a taki kniaź, czy pan „ze wszystkich imion swoich“ dał co, czy i nic nie dał. Wprawdzie „imiona“ te znajdują się gdzieindziej, ale to już będą dane innego roku, innych często warunków. W podobnym razie lepszym już dla nas jest zaznaczenie poborcy wołyńskiego z 1577 r. „Miaśc książęcica Ostrozkiego, spustoszonych i spalonych od Tatar 6, siół 243“ (str. 44). Kłopotliwe też są dane majątków (wsi) rozdrobionych.

Jedynym wyjściem dla nas pozostają zestawienia porównawcze—temi się też tu posługiwać mamy.

Za podstawę obliczenia ilości wsi na Wołyniu bierzemy jako najpełniejszy wykaz r. 1583, braki którego zastąpimy danymi z lat pobliskich; dla Podola zaś kombinujemy głównie wykazy z lat 1578 i 83-go.

Otrzymamy tedy na **Wołyniu** 1583 r.

	Podług summy ogólnej	Po zredu- kowaniu uczastków
<b>Wsi w powiecie:</b>		
Łuckim. . . . .	777	760
Włodzimier. . . .	294	285
Krzemieniec . . .	562	550
	<hr/>	<hr/>
Razem	1,633	1,595

Sumę koło 1600 wsi o tyle prawdopodobnie bliższą rzeczywistości, o ile suma powstała z redukcji łańów na wsie wygląda bardziej zbliżoną; gdy bowiem zaokrągloną omnięj ilość łańów z r. 1576 mianowicie 12,000 z górą podzielimy przez 6, mieć będziemy cyfrę 2,000 wsi. Zkąd w obec 742,18 mil kw. powierzchni województwa wołyńskiego wypadnie na 1 milę kw. wsi od 2,1, do 2,6

Na **Podolu** zaś:

Podług wykazu z 1578 r. ogółem w całym województwie wsi 650, o całe 216 wsi więcj jak w spisie r. 1583. Ilość, która w obec 347,83 mil kw. powierzchni województwa podolskiego da na 1 milę wsi 1,8 tylko. Co chyba wytłomaczyć da się wielką w owe czasy pustynią na Podniestrzu ku południu od Baru.

Wprowadzone powyżęj liczby przeciętne dla Wołynia i Podola wskazują dowodnie, że gęstość wsi w tych ziemiach niedorównywała i o połowę nawet gęstości ich w 3-ch województwach Małopolski, mającj w ogóle 5,3 wsi na 1 mili; daleką nawet była od najslabszej tam normy w woj. lubelskim, gdzie (z wyjątkiem łukowskiego) przypadało 2,5—2,8 wsi.

Dla określenia wyraźniejszego stopnia nasiedziałości i siły wsi samych, w różnych powiatach, uwydatniającej się najwybitnięj w stosunku liczby przeciętnej uprawianych przez nie łańów kmiecych, musimy tu pierwęj już oprzec się na cyfrze tych łańów uzasadnionej dopięro w następnym dziale naszych uwag. Wprowadzając w taki sposób iloczyn, wynikający z podzielenia wskazanej niżej liczby łańów kmiecych w naszych województwach i ich powiatach przez znaną nam już ilość wsi tamże — otrzymamy:

Na **Wołyniu** 1583 r. na 1-ą wieś—

w pow. łuckim	łańów	6,2
— włodzimier.	„	7,2
— krzemieniec.	„	4,1

w wojew. wołyńskim ogółem „ 5,8

To jest od 5 do 6 łańów na 1 wieś — tém pewnięj, że spustoszony bardzięj powiat krzemieniecki cyfrę tu ogólną obniża za wiele. W dwóch innych widzimy liczby 6 i 7, wskazujące — czy że w pow. włodzimierskim wsie największe, czy może tylko, że utrzymywało się w nim jeszcze więcj niż gdzieindzięj łańów (dworzyszcz) całkowitych w stosunku do dymów tu nie redukowanych; łucki ma dużo osad drobnych.

Na **Podolu** 1578 r. na 1 wieś —

w pow. kamienieckim	łanów	4,3
— latyczowskim	—	5,7
— czerwonogrodz.	—	6,7
w wojewódz. podolskiem	ogółem	5,3

Rozważając powyższe cyfry widzimy, że wsie na Wołyniu nie-  
co niby większe przeciętnie jak na Podolu. Tutaj zaś wsie najwięk-  
sze od strony ziemi halickiej, w powiecie czerwonogrodzkim  
z pasem kamienieckiego nad Zbruczem, najmniejsze dalej w po-  
wiecie kamienieckim, gdzie za to pod ochroną mocnego zamku  
są gęściej zasiedle.

A zatem w porównaniu z obszarem typowym wsi w Małej  
i Wielkiej Polsce, obejmującej (p. Żr. Dz. t. XIV str. 111) średnio  
od 5 do 6 łanów kmiecych, na których siedziało od 10—12 gospo-  
darzy kmieci na  $\frac{1}{2}$  łankach, z pewną ilością zagrodników etc.,  
typowy obszar wsi na Wołyniu i Podolu nie przedstawia się  
wielce odmiennym.

### c. Łany kmiece—ich liczba jako miara uprawy ziemi i zaludnienia.

W wykazach poborowych epoki Batorego, jako główna pod-  
stawowa norma pełnej gospodarki kmiecej występuje przeważnie  
i u nas, przybyły z zachodu i ustalony już na Powiślu łan (laneus).  
W zasadzie utożsamione już: służba, dworzyszczce, włoka, pług.

Sama gospodarka też w ogóle na Wołyniu i Podolu, pod  
koniec XVI-go wieku, stała się bardziej ujednostajnioną niż przed  
pół stuleciem. Powszechny rozwój ekonomiczny, większa potrze-  
ba uporządkowania źródła dochodu dworów pańskich, potrzeba  
poważna rządu unormowania głównych podstaw poboru, na któ-  
rym się znów opierała moc siły zbrojnej, wiodły z nieodzownością ku  
sprowadzeniu też i urozmaiconej dotąd wielce postaci gospodarki  
kmiecej do jednego mianownika. Lecz działalność w tym kierun-  
ku mogła się skuteczniać tylko powoli: na Podolu prędkiej oczy-  
wiście, na Wołyniu zaś wyraźniej dopiero od unii lubelskiej. Za  
króla Stefana przecie zastajemy tu i tam zupełne już formalisty-  
czne ujednostajnienie normy pojedynczej gospodarki włością-

skiej, jako podstawy opodatkowania; chociaż w istocie rzeczy w wielu włościach, Wołyńia osobiwie, na znacznych obszarach, trwa jeszcze ledwie zmodyfikowany prastary ustrój ekonomiczny. Faktycznie jednostka pełnego gospodarstwa kmiecego nie tylko nosi różne nazwy, w jednéże włości nieraz, lecz téz naprawdę jest odmienną od ładu.

Występuje jednostka ta na widowni ekonomicznej owego wieku, oprócz ładu w następujących jeszcze postaciach: na Wołyńiu dworzyszczce, służba, włóka; na Podolu—pług.

Że dworzyszczca dają się widzieć jeszcze i obok włók a łądów w jednéże czasem włości, więc oznaczają one i teraz widocznie, jak w poprzednéj epoce (p. Żr. Dz. t. VI), kiedy na Wołyńiu przeważał system dworzyszczcowy, rozleglejszą zbiorową gospodarckę kmiecą; podług staroruskiego obyczaju, mogącą obejmować kilka nawet chat zawisłych od głównego gospodarza połowników, uprawiających razem z nim i pod jego wyłączną w obec dziedzica i prawa odpowiedzialnością i znaczniejsze od włóki obszary. Wskazuje na to przykład z Klewańszczyzny, gdzie 1570 r. w 2-ch wsiach poleskich na 16 dworzyszczkach było 56 dymów, więc na 1 dwór. 3½ dymów. Obszar dworzyszczca przecie wszędy jednostajnym nie był. Nadto jeśli ono i utrzymało się miejscami, to z niewielkim wyjątkiem paru włości (Czartorysk, Berezdów), gdzie przetrwał jeszcze porządek całodworzyszczcowy, występuje przeważnie w postaci połowicznój, jako dym półdworzyszczcowy. Takie dymy spotykamy we włościach jak: w powiecie włodzimierskim—Niesuchojeż, Kowel, Mikulicze; w pow. łuckim Stepań, Ostróg, Drohobuż, Zwiahel; w pow. krzemien.—Konstantynów, Połonne. Na Podolu dostrzegamy jedyny ślad tego ekonomicznego porządku w nazwie (1565) Letowo dworzyszczce (Latawa?)

Służba zdaje się być dawną normą ekonomiczną wziętą z Rusi litewskiej. Dostrzegamy ją téz bliżej Polesia. W 1570 r. służby zupełne w dobrach duchownych Żydyczynie i Choteczowie oraz Warkowiczach powiatu łuckiego, Zaturcach p-tu włodzimierskiego. Służba, jak wiadomo (Żr. Dz. t. VI) była znacznie większą od dworzyszczca i również nie wszędy jednostajną.

Włóka — o 33 morgach z siedliskiem — zawitała na Wołyń niejako drogą urzędową, gdy przyjęty 1557 na Litwie za Zygmun-

ta Augusta system włóczny, starano się zaprowadzić po całym wielkim księstwie. Spotykamy je też 1570 we włościach pow. łuck. w Ołyce obok dworzyszcz, Torczynie, Krupie (Horyngrodzie), Morawicy, Beresteczku, Korcu oraz starostwie krzemienieckim.

Przeważną przecie normą jest już 30 morgowy łąn, nie tyle jeszcze może jako wymiar, lecz raczej jako termin ogólny. Właściwie zaś  $\frac{1}{2}$  onego—dym, w obec którego znajdujemy jeszcze i dym  $\frac{1}{2}$  dworzyszczowy,  $\frac{1}{2}$  włóczny,  $\frac{1}{2}$  służebny nawet. Są i  $\frac{1}{4}$  dymu.

W spisach naszych poborowych o ile z jednej strony dostrzegamy jakby chęć ścisłości w zaznaczeniu w jednych nawet dobrach różnoimiennych norm (1577 Litowiz), o tyle z drugiej widoczna swoboda w zamienianiu ich wzajemnym, co napewno ułatwia z czasem upowszechnienie terminu łąnów i półłanków. Oto np. w dobrach biskupów łuckich: Choteczowie 1570 r. podane służby a 1557 r. włóki, w Torczynie 1577 włóki, zaś 1583 łąny. W ogóle w wykazie 1583 roku już ostatecznie biorą górę termina łąn,  $\frac{1}{2}$  łąnek, dym łąnowy; służeb nie spotykamy, dworzyszcz rzadko.

Na Podolu pobór brano z pługa (aratrum) zamiast łąnu, co odpowiadało wołyńskiemu dworzyszczu i włóce. Zwyczaj to zdawna miejscowy: biorą tam z pługa już od początku XVI-go w. (1530); choć pod koniec wieku XV-go ściągano pobór z dymów, jak przyświadcza rejestrum fumalium 1494 r., odpowiadających wtedy zapewne pługom.

Po tych wstępnych uwagach przechodząc z kolei do wykazania samej ilości łąnów, w którym to urzędowym terminie utożnać tu dla nas muszą wszystkie powyższe miana odrębne, należy nam z góry uprzedzić, iż przy obliczaniu ich po powiatach i województwach opierać się najprzód będziemy na wskazówkach bezpośrednich, jakie spotykamy w naszych źródłach, potem zaś o ile one okażą się niedostatecznymi, uciekniemy do wynioskowań pośrednich.

### Na Wołyniu.

Podług summaryusza 1569 r. znajdując się w wojew. wołyńs.:

	w powiatach			Razem
	Łuck.	Włodz.	Krzem.	
Lanei possessi . . . . .	1382,5	793	432	2607,5
retenta . . . . .	606,5	107,5	19	733
Fumi (1/2 łan.) . . . . .	17317	1800	5433	16550
retenta . . . . .	1846	352	431	2629
Hortul. in agris (1/5 łan.)	1008	586	1030	2624
retenta . . . . .	611	153	72	836
Co po zredukowaniu wszystkiego na łany da ogó- łem pełnych łanów . . . . .				13,622
bez ogrodników zaś . . . . .				12,930

Podług wykazu Lanei sive mansi colonorum et advocatorum etc. (Zr. Dz. t. X, str. 302) dano na Wołyniu pobór:

1576. De areis (łanów) . . . . .	3,339
de fumis (dym) computatis ad laneos . . . . .	9,545
razem tedy . . . . .	12,884

1588 r. zaś — de areis . . . . . 7,000

Spadek tak znaczny, dający się chyba wytłómaczyć strasz-  
nymi spustoszeniami od 1578 r. Gdyż i —

Podług sumaryusza 1589 roku wzięto w województwie wo-  
łyńskim pobór z następującej ilości łanów (zaliczając już ogrodni-  
ków i pustowszczyzny):

	w powiatach			Razem
	Łuck.	Włodz.	Krzem.	
Kmiecych (całk.) . . . . .	817,5	557	56,5	1,431
Bojarskich . . . . .	77	44	16	137
Zreduk. z dymów . . . . .	3,487,5	1,010,5	1,017,5	5,515,5
Zreduk. z ogrodni. . . . .	547	232	247	1,026
Pustowszczyzn . . . . .	13	34	6	53
Ogółem	4,942	1,877,5	1,343	8,162,5

Summa jakże niższa od cyfry z r. 1576 oraz 1569.

### Na Podolu.

W województwie tém znajdujemy następującą ilość pługów czy łanów, z których wzięto pobór—razem we wszystkich powiatach:

R. 1563 ogółem łan.	2,440.
69 „	1,422—wsi 331.
76 „	1,424.
83 niespustosz.	2,021—wsi 421.
88 niespustosz.	2,112.

W obec tego w 1573 r. w jednym powiecie kamienieckim łanów 834.

Poczém stosunek ilości łanów względem przestrzeni ogólnej kraju dałby się chyba wyprowadzić pośrednio tylko. Oto bowiem: —

### Na Wołyniu.

Opierając się na liczbie łanów z r. 1576 mianowicie 12,884 otrzymamy przy rozległości województwa — mil kw. 742,18 na 1 milę łan. 17,3. Lecz uwzględniając wykaz z r. 1589, musimy zniżyć cyfrę tę dość znacząco. Wypadnie też nam:

1589 r. w pow.	Mil kw.	Łan. kmiec.	Na 1 milę
Łuckim . . .	374,30	4,942	13,2
Włodzimir. .	122,65	1,877	15,4
Krzemien. . .	245,23	1,343	5,4
	742,18	8,162	10,9

A nawet bez powiatu krzemienieckiego, który najbardziej był spustoszoną, mielibyśmy tylko łanów kmiec. 14,3 ledwie na 1 milę. Zatem przeciętnie dla Wołynia owej epoki chyba 15,3 przyjmemy.

### Na Podolu.

Tutaj nie możemy wziąć za podstawę cyfry z r. 1583 podanej w sumarycznym wykazie, gdzie 2021 łanów jedynie niespustoszonych odpowiada 421 wsi. Gdy tymczasem podług spisu

alfabetycznego z 1578 (83) r. znajdujemy tych wsi do 650; nadto i liczba łąnów km. już przed 20 laty znacznie większa — r. 1563 wynosi 2.440. Zmuszeni więc jesteśmy uciec się tu, dla wyprowadzenia najbardziej zbliżonej do rzeczywistości cyfry przeciętnej, do obliczenia ubocznego. Mianowicie—ową ilość 650 wsi mnożemy przez 5,5 t. j. normę łąnów na 1 wieś—dla Podola i otrzymane 3,575 łąnów km. bierzemy już za cyfrę poszukiwaną. Zkąd—przy 347,83 mil. kw. przestrzeni województwa mieć będziemy na 1 milę łąnów km. 10,2; znacząco mniej jak na Wołyniu—pomimo wszelkich pozorów równowagi.

W porównaniu z niedalekiem województwem lubelskiem (Żr. Dz. t. XIV str. 30), gdzie w powiatach lubelskim i urzędowskim na 1 milę wypada 17,3 łąnów km. przeciętnie, w łukowskim zaś 11,8, Wołyn ze swą normą 15,5 stoi pośrodku, Podole zaś niżej nawet Łukowa.

Po czém wszystkiém zaznaczyć tu nam nadto należy, że w ogóle wszędzie, gdzie tylko jest możliwém, bierzemy za podstawę naszych obliczeń r. 1578 lub blisko go poprzedzający. Przyczynę tego niech wytlómaczą skutki— „wielkiego zwojowania, popalenia i do gruntu spustoszenia od pogańców Tatar” 1578 (p. str. 78);— co podnosi jeszcze wymowniej uwaga późniejsza (Żr. Dz. t. IX str. 301), że „Ab anno 1578 magnam laneorum desertionem exactores ponunt, ex quibus nulla contributio data est, unde apparet summam quoque contributionis cujuslibet minorum esse, nec posse cum contributione a. 1578 aequari”. Nadto pamiętać w każdej chwili winniśmy, iż księgi nasze poborowe nie dotyczą wcale, nietylko osad zostających na woli, lecz tém mniej jeszcze wszelkiej gospodarki dworskiej, folwarcznej jaka w epoce króla Stefana szybko się rozwijała tak na Wołyniu jak i na Podolu. Wszelkie zatem kuszenie się o oznaczenie dokładniejsze przestrzeni rzeczywistej uprawnych gruntów w ogóle, na zasadzie choćby najściślej podanej ilości łąnów kmiecych i miejskich, z których wzięto pobór, mieć będzie jedynie własną swą względną wagę. Jedno przecie niewątpliwe, że uprawnych łąnów kmiecych w ogóle na Wołyniu i Podolu znacznie więcej niż dworskich gruntów.

## 2. Zaludnienie oraz przybliżone obliczenie ludności.

### a) Ludność wiejska.

*Uzasadnienie przyjętej przy obliczaniu ludności wiejskiej normy,  
co do liczby głów każdej z kategorii poborowych.*

Główną podstawą przy obliczaniu ludności wiejskiej, jak po wszystkich ziemiach Rzpltej owego czasu, tak i u nas, na Wołyniu i Podolu być musi łan kmiecy. Mniejsza o jego przeróżne tu nazwy, co więcj o różne nieco faktycznie nazw tych wymiary: jak służba, dworzyszczce, włóka, pług. Różnice te ważne przy obrachunku uprawianj przez kmieci przestrzeni lub dla uwydatnienia trybu odmiennego gospodarki wieśniaczj w różnych okolicach — w tym razie, w obec potrzeby przyjęcia zasadowego przeciętnj ilości głów na podstawowj jednostk miary zajętej pod uprawę ziemi, jest mniejszego znaczenia. Różnic tych zresztj nie uwzględniała sama władza najwysza, nznaczajj jednostajn j normę opłaty na wszystkie te odmiany wymiaru gruntu z dawniejszego porzjtku pochodzjce. O ile wszakże okaże się to potrzebnm, odcienia różnicy uwzględniać zawsze będziemy. Wszelkie inne kategorye opodatkowania majj przy obliczaniu ilości mieszkańców znaczenie już tylko dodatkowe, dopełniajce, ale tēm nie mniej niezbędnne. Brak wykazu w spisie poborowym dla którjkolwiek bądj z nich musi być chociaźby przy pomocy rachunku prawdopodobieństwa zastjpionym.

Przejdźmyż do szczegółów.

Na 1 łan, powyżej określony, łan kmiecy brać będziemy przy naszym obliczaniu przeciętnie głów 12. Nad Wisłj i Wartj brano ich tylko 11, ale my tutaj czujemy się upowaźnionymi do podniesienia cyfry tēj o 1, ze względu że w tēj epoce jeszcze, kiedy w istocie rzeczy przeważał we włóciach tak Wołynia jak i Podola tryb starego zwyczajuj — dworzyszczca, pługi etc., na jednym zasadniczym uczjstku, czasem już łanem nazywanym, siadywało przeciętnie więcj jak 2 rodzin chłopskich, z 5 głów każda. W naszych wykazach nie mamy wprawdzie podawanj obok łanów ilości kmieci, ale to rzeczy nie utrudnia, gdy zkąd-

inąd wiemy o gromadności starej ruskiej gospodarki, z połownikami etc. Śmiało tedy bierzemy na 1 łan kmiocy (plug i t. p.) przeciętnie głów 12. Wreszcie przemawia zatem i znana „siemienistość“ siedzącego na bogatej glebie wieśniaka południowego.

A w prostém ztąd następstwie na połowę tego t. j. na dym  $\frac{1}{2}$  łanowy ( $\frac{1}{2}$  dworzyszczowy etc.) czyli na dym kmiocy w ogóle bierzemy tém pewniej głów 6, obejmujących oprócz rodziny kmiocia, parobka téż czy dziewczkę.

W kategorii ogrodników (zagrodników raczej) i komorników (podsusidków) liczymy, podobnie jak w Wielkiej i Małej Polsce, na 1 pozycyą głów 4; mniejsze stosunkowo rodziny tych ostatnich urównoważają większe zwykle tych pierwszych.

W ten sam sposób przyjmujemy na 1 rzemieślnika wiejskiego przeciętnie głów 4; obok wielodzietnych bowiem, sąż i bezzenni, łóźni.

Inaczéj się ma z kategorią poważniejszą— przemysłu wiejskiego, mianowicie młynarzy, karczmarzy, gorzelanych, rudników i t. p. U nas na 1 z tych więcéj jak po 4 głowy przeciętnie położyć winniśmy; każdy z nich bowiem, oprócz własnej rodziny ma nadto i pomocników, jednego czy więcéj, a zatem przedstawia przeciętnie głów 6.

Ale w kategorii téj, oprócz pozycyi karczma, szynk (taberna) przedstawiających karczmarza etc. z jego rodziną i służbą, w innych pozycyach zachodzi pewna gmatwanina potrzebująca być z góry przeciętą. Oto w wykazach naszych poborowych rzadko jest podanym wyraźnie młyn, nigdy zaś rudnia lub gorzelnia, znajdujemy tam natomiast termina: koła młyńskie lub rudne oraz kotły gorzałczane. Dla zdobycia sobie jedności podstawowej do oznaczenia normy głów w tych pozycyach musimy oprzeć się poosobno na zestawieniu danych samych wykazów poborowych.

Zobaczymy na inném miejscu, co to za urozmaicenie istnieje w pozycyi „koła młyńskie“, jak każdy rodzaj ich inaczéj opodatkovany. Po pilniejszém jednak rozejrzeniu się w szczegółach, możemy śmiało, mając wzgląd na ilość wymaganych przecięciowo do obsługi rąk ludzkich, zaznaczane różnice z wyjątkiem kół dziedzicznych pominąć. Następnie zestawivszy różne cyfry podawanych po wykazach kół—1, 2, 3, pomimo iż ilość pojedyn-

czych przeważa znacznie summe otrzymaną z potrójnych, możemy za normę młyna przyjąć kół 2, jako najczęściej powtarzającą się. Są wprawdzie całe włości, w których przeważają liczebnie młynki o 1 kole; ale to przeciętnej normy nie zmienia: takie młynki mniej wymagały obsługi, mogły być też trzymane i przez gospodarzy rolnych. Przy normie tedy 2-ch kół na 1 młyn, biorąc na takowy—resp. 1-go młynarza—głów 6, mamy na 1 koło głów 3. W Małopolsce widzimy przyjęte 3 koła na młyn normalny, ale u nas młynarstwo w owej epoce nie tyle jeszcze było wydoskonalonem.

Za normę wszakże folusza jak koła dziedzicznego przyjąć nam wypadnie i koło tylko, przedstawiające samo głów 6.

W obec potrzeby ustalenia normy głów dla pozycyi „rudnie” potrąca się o innego jeszcze rodzaju trudności. W wykazach poborowych mamy podawane i liczbę kół rudnych i zarazem ilość rudników czy „towarzyszy rudnickich“, osobno od rzemiosła płacących. Zachodzi wszakże stosunek zbyt nieokreślony pomiędzy tymi czynnikami. Najpospolitszą normę rudni stanowią 3 koła. Ale cóż kiedy wzięwszy z porządku 5 rudni o 3-ch kołach, widzimy przy każdej z nich inną liczbę towarzyszy, poczynając od 5 aż do 1-go. W summie przecie wypada na 15 kół 15-stu rudników, niby przeciętnie po 1-mu na koło; więc zdawałoby się, iż mamy jednostajną podstawę obrachunku, czy weźmiemy za takową koło czy towarzysza. Stawiać rudnika na równi z młynarzem, policzylibyśmy na jego pozycyę głów 6; lecz ponieważ norma ilości kół w rudni mniej jest zmienną, wolelibyśmy przeto przyjąć za podstawę 1 koło, licząc również na nie jak na towarzysza głów 6.

Po 6 głów zarówno będziemy liczyć na 1 kocioł gorzałczany, który wyobraża gorzelnika (czy piwowara) z jego rodziną i pomocnikami. Gorzelnie i browary w późniejszym znaczeniu znanemi jeszcze nie były.

Kategorji drobnej szlachty zagrodowej na zachodzie Rpltej odpowiadają, w owej epoce, w naszych województwach, osobliwie na Wołyniu, do pewnego stopnia, spadli z wyżyny społecznej—bojarowie. Trzymają oni pospolicie pełny na dział ziemi — dworzyszczce, włókę, często — już mniej od tego, czasem znacznie więcej, „sielce” całe nawet. Przecięciowie tedy śmiało liczymy na 1 bojara, tak jak z całego łanu kmiecego, głów 12.

Do tej zaś rubryki wypada nam dołączyć jeszcze dość blizkich bojarom stanowiskiem — jeśli nie społeczném to faktyczném, atamanów i włodarzy na Podolu oraz wójtów.

Do ludności wiejskiej, opodatkowanej z ziemi, należy i duchowieństwo greckie — popi. Niezależnie przecie od obszaru wydzielonej dla cerkwi ziemi — łąnu, mniej czy więcej, pozycya ta dałaby się téż co do przeciętnej ilości głów obliczyć. Oto — dwie rodziny, parocha i djaka, nadto ze dwoje służby gospodarczej; zatem — znów najmniej głów 12.

Dałaby się określić i norma głów dla wiejskiego duchowieństwa łacińskiego, liczniejszego wtedy na Podolu jak na Wołyniu, chociażby przyjmując takową z nad Wisły t. j. na parafię głów 6; ale cóż potem: księża łacińscy parafialni dzierżyli ziemię nieopodatowaną, więc w listach naszych poborowych wcale ich nie znajdujemy.

Nakoniec do tych wszystkich rubryk ludności wiejskiej trzeba by było dodać jeszcze folwark — bez względu — pański, duchowny czy królewski. Na każdy taki policzyć wypadłoby najmniej głów 15 do 20 przeciętnie. Lecz jak wiadomo, posiadłość uprzywilejowana w wykazach poborowych nie figuruje, ztąd danych żadnych o niej (prawie) nie posiadamy.

#### *Podstawy obliczenia ludności wiejskiej w ogóle.*

Po takim powyżej uzasadnieniu przyjętej przy obliczaniu ludności wiejskiej normy co do liczby głów każdej z kategorii poborowych, wypada nam z kolei wskazać i zasadę przyjętych przez nas podstaw przy obrachunku wiejskiej ludności w ogóle.

Wiadomo nam już z góry, na ile bezpośrednio dane źródeł naszych są pod każdym względem niedostateczne, tu tylko dodać możemy, że tém mniej są one wystarczające dla obliczenia ludności. Gdzie podana wyraźnie liczba łąnów, tam obrachunek łatwy, ale ilości kmieci jedynie dla obliczenia zbiorowego pozostałej reszty warstw wiejskich nie dosyć, nieodzowném jest, przy braku pełnych wskazówek szczegółowych, zdobyć dla nich jakiejś normy przeciętnej. To zaś otrzymać możemy tylko, uciekając się do zestawień i wnioskowań drogą uboczną. Jedną z takich zdała się nam być następująca.

Oto obliczyliśmy najprzód podług najpełniejszych względnie wykazów poborowych kilka większych włości każdego z powiatów dwóch naszych województw, posiłkując się mnożnikiem dla każdej z kategorii poborowych (łan. ogród. etc.) według uzasadnienia tyłkoco wymotywowanego powyżej (str. 33 etc.). Otrzymałą w ten sposób cyfrę głów każdej włości podsumowaliśmy i podzielili na summę łanów kmiecych przez nie posiadanych, zdobyty zaś iloraz przyjęliśmy następnie za normę przeciętną ilości głów wszystkich warstw opodatковanej ludności wiejskiej względnie do 1 łanu.

Dla ułatwienia pożądaných sprawdzeń ze strony przyszłych badaczy tego samego przedmiotu, zaznaczymy natychmiast, żeśmy obliczali, w każdym szczególe, dane poborowe z r. 1583 głównie następujących włości.

W województwie *wołyńskiem*: powiatu łuckiego 8: Żydyczyn, Sadow, Dubno, Żornowno, Holatyn, Horochow, Stepań, Korzec (77 r.)—razem 121 wsi o 753,5 łanach km.; pow. włodzimierskiego 8: Kowel, Niesuchojeże, Kupieczow, Berezka, Litowiz z Sielcem, Swiniuchy, Łokacze—razem 110 wsi o 779 łanach km.; pow. krzemienieckiego 8: Konstantynow, Zasław, Antonowce, Lachowce, Wyszogrodek, Wołoczyska, Ostropol, Łabuń—razem 139 wsi o 569,5 łan.

W województwie *podolskiem*: powiatu kamienieckiego 5: Kamieniec, Gródek, Żwaniec, Dunajowce, Bakota—razem 51 wieś o 239 łan. km.; pow. latyczowskiego 5: Czarnyostrow, Sieniawa, Latyczow, Chmielnik, Bar—razem wsi 69 o 394,5 łan. km.; pow. czerwonogrodzkiego 3: Jazłowiec oraz Jagielnica i Czarnokozińce łącznie z udziałkami do pow. kamienieckiego należącemi—razem wsi 48 o 340 łan. km.

Winniśmy tu nadto dodać, że grupując włości w powiatach, dobieraliśmy je podług możności z rozmaitych pasów topograficznych o warunkach gospodarczych wcale odmiennych: przytém—dobra różnego władania—królewskie, duchowne, książęce, pańskie. Uderzy tu zapewne każdego różnica co do liczby samej zestawianych włości po powiatach Wołynia i Podola, która ztąd pochodzi, że najprzód było w woj. wołyń. istotnie więcej latyfundių a obok tego summaryusze poborowe podolskie mniej systematycznie, mniej grupowie układane, tak że wypadalo samemu wyszukiwać i zestawiać wsie przynależne do pewnych

dóbr większych. Wreszcie pewne, jak to widzieliśmy, majątki leżące po obu stronach Zbrucza należały do dwóch powiatów. Ztąd i cyfry odnośne podolskie mniej dokładne, ztąd i wyraz procentowy w wywodach ogólnych mniej pewny, za mały zda-je się. Musimy uprzedzić również, że przy zestawieniu danych odnoszących się do wybranych przez nas włości, tak na Woły-niu jak i na Podolu, po obliczeniu dat wskazywanych w listach poborowych, natrafiane w nich braki sami następnie uzupełnia-liśmy (naprz. w kategorii karczm., rzemieśl., pop.), podając pod uprzednim i nowy też wynik obrachunku. Jeszcze rzecz jedna—ponieważ w naszym wypracowaniu nadzieju zagrodników nie redukowaliśmy na łany, musi więc zachodzić różnica i przy obliczaniu ludności podług łanów km. całkowitych (z dymami) a pomnożonych zredukowanymi z zagrodników. Łanów też bo-jarskich i cerkiewnych oczywiście nie zlewaliśmy z kmiecymi.

Co do samego zaś wyniku obliczeń naszych—takowy w na-stępnej postaci się przedstawia:

Na 1 łan kmiecy ludności wiejskiej w ogóle:

	Podług wykazu	Po uzu-pelnieniu
<b>1583 na Wołyniu</b>		
w pow. łuckim . . . . .	17,8	18,6
„ włodzim. . . . .	17	17,5
„ krzemien. . . . .	19,6	20,9
w ogóle w woj. wołyń. . . . .	18,1	18,9
<b>Na Podolu</b>		
w pow. kamieniec. . . . .	17,7	19,5
„ latyczow. . . . .	15,4	18,4
„ czerwogr. . . . .	16,6	17,3
w ogóle w woj. podolsk. . . . .	16,6	18,4

Uwzględniając jednak wszystkie nadto motywa uboczne, przyjmujemy i dla Wołynia i dla Podola za normę na 1 łan kmiecy całej razem opodatkowanej ludności wiejskiej zarówno głów 18.

*Kategorie poborowe ludności wiejskiej — ich obliczenie  
szczegółowe.*

Po uzasadnieniu w powyższy sposób przeciętnej normy ilości głów dla każdej z poborowych kategorii ludności wiejskiej, przystąpimy teraz do samego ich obliczenia—najprzód szczegółowego, poczynając od jęj jądra—od kmieci.

**Ilość kmieci.**

Ustaliwszy normę 12 głów kmiecych na 1 łan, tak cały jak i z dymów zredukowany, obliczyć ilość kmieci bardzo łatwo byle się miało cyfry dokładne dla łanów. Lecz z tęp jak widzieliśmy, trudno dojść całkowicie do należytęgo ładu. Nie małą tu zawadę stanowi nieraz i to, że mimo widomej ułomkowości dat wyraźnych w naszych spisach, nie poczuwamy się w prawie uzupełnić je ostatecznie za pomocą odpowiednich zestawień—i musimy z konieczności poprzestawać czasem li na wskazanych doraźnie danych samych aktów, choćby takowe najdowodniej świadczyły o swęj niedostateczności. Wnioskowanie bowiem o ilości łanów kmiecych nie podobna prawie już na częp innym oprzeć, gdy i liczba wsi samych ubocznie tylko najczęściej wskazywana. Tak czy inaczej, obowiązani więc jesteśmy i tu przyjąc, w ostatecznym wyrazie, taką ilość głów kmiecych, jaką nam zdobyte poprzednio cyfry dla łanów, uznane za najbliższe faktycznej prawdy, wskazują. A zatęp

Na Wołyniu —

przy 12,884 łan. 1576 r. głów 154,608.

Na Podolu

przy 3,575 „ 1578 r. „ 42,910.

Co da nam w pierwszym województwie na 1 milę kw. głów kmiecych 208,3; w drugim zaś —123,3, wynik uderzający.

**Ogrodnicy i komornicy.**

Co do kategorii opodatkowanej ludności wiejskiej po za kmieciem stojących, jak ogrodnicy, komornicy, rzemieślnicy roz-

maici i przemysłowcy wiejscy etc. materyały nasze tak są niedostateczne, ubogie, że ani możemy kusić się nawet o wykaz cyfrowy każdej kategorii po szczególe, jak to było możliwem w województwach Polski piastowskiej. Wszystkie te warstwy ludności łącznie z kategorią bojarów i popów, zmuszeni jesteśmy, podług uzasadnionej (str. 34 etc.) powyżej normy, podawać przy obliczeniu ludności wiejskiej w ogóle, razem w dodatkowej do normy kmiecia (głów 12) liczbie 6, podnoszącej ją do normy ogólnej dla opodatkowanych na wsi t. j. głów 18 na 1 łan kmiecy. Szczegółowsze zaś wykazanie cyfr dla każdej klasy z osobna prawie nie możliwe, nawet po uzupełnieniu danych. Co najwięcej, możemy tu przedstawić jakieś przykładowe wskazówki.

Zagrodnicy, u nas ogrodnikami zwani (hortulani), przedstawiają na przeciągu 20 lat uderzające różnice w stosunkach liczbowych — na Wołyniu. Gdy bowiem tu w r. 1569 na 12,930 łanów kmiecych przypada ogrodników 3,460 t. j. 1 ogr. na 3,7 łan. km., w r. 1580 — na łanów km. 7,136 przypada ogr. 5,130 t. j. 1 na 1,3 łanów km. Co by tylko wskazywać się zdawało na pomnożenie się ilości ogrodników przy zmniejszeniu liczby km. łanów. Na Podolu — nawet takich wskazówek co do zagrodników nie da się znaleźć. Wywnioskowywanie zaś drogą ubocznych zestawień ogólnej ilości oraz względnego stosunku dla każdej z klas drobnych wiejskiego ludu poosobno nie znajdowaliśmy za konieczne.

W naszym obrachowywaniu łączymy zagrodników z komornikami (podsusidki, inquilini) zagarniając do tej wspólnej kategorii wszelakich mian ludzi lóźnych jak: hultaje, kozacy i t. p. Ani nam marzyć wszakże o roztoczeniu w tym względzie takich szczegółów jak w wykazach Małej i Wielkiej Polski — o cyfrze komorników z rolą i bez roli i t. p., co u nas chyba tylko miejscami w pewnych dobrach dałoby się obliczyć. Otrzymujemy przecie pewien wynik uboczny przy zestawianiu dat odnoszących się do wskazanych powyżej (str. 37) grup większych włości, wybranych dla wywnioskowania z nich ogólniejszej normy. Mianowicie:

<b>Na Wołyniu</b> 1583 w powiatach	We wło- ściach.	Na łąnów	Ogrodn. z komorn.	Na 1 łąn
Łuckim . . . . .	8	753 <sub>,5</sub>	1,360	1 <sub>,8</sub>
Włodzim. . . . .	8	779	718	0 <sub>,0</sub>
Krzem. . . . .	8	569 <sub>,5</sub>	915	1 <sub>,6</sub>
				1 <sub>,4</sub>
<b>Na Podolu</b> 1578 (83) w Kamien. . . . .	5	262 <sub>,5</sub>	188	0 <sub>,7</sub>
Latyczow. . . . .	5	394 <sub>,5</sub>	132	0 <sub>,3</sub>
Czerwon. . . . .	3	316	212	0 <sub>,6</sub>
				0 <sub>,5</sub>

Wyniki wielce wątpliwe, widocznie z powodu braku ścisłości, osobliwie co do podolskich źródeł. Chociaż i nad Wisłą wypada na 1 łąn 0<sub>,5</sub> zagrodników z komornikami.

## Ludność przemysłowo-rzemieślnicza.

### Rzemieślnicy wiejscy.

Na mocy licznych w tym celu zestawień i porównań przyjeśliśmy u nas 1-go rzemieślnika przecięciowo na 2 wsi czyli — mniej więcej na 12 łąnów. Spotykamy jednak w pewnych włościach znacznie wyższy dla klasy rzemieślniczej (po wsiach) procent.

#### Na Wołyniu 1583.

W dobrach monasterskich w Żydyczynie, powiatu łuckiego, na 5 wsi rzemieślników 12; w posiadłości władcy włodzimierskiego Kupieczowie etc. na wsi 16 rzemieślników 48, po 3-ch na 1-ą wieś, nadto 20 rybitwów — co więcej, w liczbie tej ogólnej (48) w 1-jej wsi 29 rzemieślników razem, w drugiej 12; w Kowelszczyźnie na 31 wsi 39 rzem., lecz ilość ich tu w r. 1583 znacznie już podupadła: w 1577 wprawdzie było ich tylko 44, w 1570 zato 94-ch. Z drugiej strony nieraz aż zabawnie wygląda: dla czego naprz. we włości konstantynowskiej powiatu

krzemienieckiego na 47 wsi podano przecie 2-ch rzem., gdy po innych włościach tego p-tu wcale ich, jakby z zasady, nie podawano prawie? Ilość rzemieślników wiejskich niepodawana kryje się chyba czasem wśród komorników.

Podane zaś w summar. spisie 1569 cyfry, dla powiatów:

łuck. . .	118	rzem.	
włodz. . .	96	"	
krzem. . .	94	"	
	308		są zbytek doraźne.

Na Podolu 1583.

Taż sama norma, mimo urozmaicenia w poszczególnych włościach:

W pow. <i>kamien.</i>			W pow. <i>latycz.</i>		
we włości	na wsi	rzem.	we włości	na wsi	rzem.
Kamien. . .	8	4	Latycz. . .	5	4
Czarnokoz. . .	13	17	Chmiel. . .	18	24
Bakota . . .	12	5	Bar. . . .	24	22
Dunajow . . .	7	3	Czarnyost. . .	9	2
To jest 1 rz. na wsi 1,3			1 rz. na wsi 1,07		

W pow. *czerwon.*

we włości	na wsi	rzem.
Jazłowiec . . .	24	5 (7)
Jagielnica . . .	11	10
Probuźna . . .	13	4 (5)

To jest 1 rzem. na wsi 2,5.      Co najmniej

prawdopodobne: na zachodzie było pewnie więcej rzemieślnika.

Ztąd—trzymając się cyfr powyższych wypadłby na Podolu 1 rzem. na wsi 1,6 w każdym razie.

### Młynarze.

Najliczniejszą klasę ludności wiejskiej oddającej się przemysłowi stanowili najniewątплиwiej młynarze. Nie posiadamy przecie w naszych źródłach bezpośredniego wykazu ich liczby. Nawet gdyby wskazywana zamiast młynów ilość kół młyńskich była należycie dokładną, nie mogłaby nas zaspokoić—tak te

znów koła są rozmaite. Można by je podzielić na 4 rodzaje: *a*)—dziedziczne, walne—płacące rocznie do skarbu po 24 gr., *b*)—doroczne, korzeczne, wiesne po gr. 12, *c*)—wiatraki po 10 i *d*)—stępane gr. 15. Pierwsze i ostatnie (*a* i *d*) zajmowały 2 razy tyle rąk co 2 średnie (*b* i *c*). Mimo to wielka pod tym względem niepewność. Wykaz z r. 1569 niedostateczny. Podług niego miało być na Wołyniu:—

K ó ł	w p o w i a t a c h			Ogółem
	Łuck.	Włod.	Krzem.	
Dziedziczn.	224	49	216	489
retent. .	61	6	25	92
Dorocz. .	108,5	32	21	161,5
retent. .	18	6,5	„	24,5
Wietrzn. .	2	1	„	3
				770

Co po obrachunku na głowy pracujących przy młynach dałoby:

Z kół dziedziczn. . . . 581 × 6 głów 3,486

„ dorocz. i wietrzn. 189 × 3 „ 567

razem 4,053

Wszakże przy zastosowaniu otrzymanej ze szczegółowych 72 wsi w 18 dobr. 1570 r. (p. niżej str. 45) zestawień normy dla Wołynia—1 koła młyńsk. na 1,5 wsi czyli 10 łanów, mielibyśmy aż 1290 kół, co pomnożone przez 3 tylko dałoby głów do 3,880.

Na Podolu, jako wynik podobnych-że zestawień wypada 1 koło młyńskie na 1,5 wsi, czyli 10 łan. Zatem 1578 kół 357 × 3 głów 1,070 co najmniej. Jak ważną kategorię przemysłu stanowiły tu w ogóle młyny, niech służy za dowód wysokość arendy pobieranej 1566 z młynów starostwa kamieniec. i latyczowskiego—gdzie młyn w Kamieńcu czyni dorocznie flor. 360, w Smotryczu i Latyczowie po 100, w Horbaszowie fl. 55.

Mimoходом zrobimy tu nadto uwagę, iż wiatraki bardzo jeszcze rzadkie.

### Gorzelnicy.

Najbardziej rozwiniętym przemysłem po młynarstwie było gorzelnictwo. W wykazach naszych mamy atoli podawane nie

gorzelnie lecz kotły gorzałczane (caldear vini cremati, olla vini combusti). Nie stanowiłyby to przeszkody w obliczaniu ludności oddanej gorzelnictwu, gdybyż ilość tych kotłów była dokładnie znaną. Wykaz ogólny 1569 r. ilości gorzelnii opodatkowanych na Wołyniu cyfry ich istotnej nie wyjaśnia. Widzimy tam bowiem jedynie w pow. łuckim gorz. 49 retent. 8

„	włodzim.	„	6	„	—
„	krzemien.	„	$\frac{18}{73}$	„	$\frac{5}{13}$

ogółem gorzelnii 86.

Ale w każdym razie, biorąc na gorzelnię po 2 kotły, na kociel po głów 6, mielibyśmy: 86 gorz.  $\times 2 = 172$  kotły  $\times 6 = 1,032$  głów. W wyniku zestawienia z 1570 r. ilości kotłów w 18 dobrach pomniejszych o 72 wsiach otrzymujemy przeciętnie 1 kociel na 5 wsi czyli 30 łanów kmiecych. Norma ta zastosowana do ilości ogólnej łanów km. w wojew. wołyńs. 1569 r. t. j. 12,930 dałaby nam za to aż 431 kotłów, obsługiwanych przez 2,586 głów. Zastosowana zaś w braku normy bezpośrednio do województwa podolskiego, gdzie odpowiednio 3,575 łanom kmiec. 1578 r. okaże się 119 kotłów, wykazałaby tylko 714 głów oddanych gorzelnictwu.

Piwowarów z tego wydzielić — wprost niepodobna. Warzenie piwa jak i miodów było zresztą widoczną rzeczą przedewszystkiem domową.

### Karczmarze.

Karczmy (tabernae) podawane są po naszych wykazach nie wszędzie i nie zawsze z jednostajną ścisłością; nieraz też łączone z szynkiem lub propinacją. Brak tedy i tu danych dla obliczenia ludności oddającej się temu zawodowi.— Mamy wskazane z 1569 r. dla Wołynia—karczem rocznych:

w pow. łuckim .	63	ret.	9	raz.	72
„	włodzim.	16	„	3	„ 19
„	krzem.	. 32	„	3	„ 35
Ogółem					$\frac{126}{}$

Co pomnożone przez 6 dałoby tylko 756 głów.

Po zestawieniu szczegółowych danych dla Wołynia r. 1570 z 18 mniejszych dóbr o 72 wsiach otrzymaliśmy przeciętnie

1 karczmę na 3 wsi czyli 18 łanów km. Ale czy to jednak słuszne, gdyśmy do zestawienia brali te tylko dobra, gdzie ilość karczem wyraźnie była wskazaną? Inaczej—zastosowawszy zdobytą normę do wykazu 1569 r. podającego 12,930 łanów km. mielibyśmy aż 718 karczem, obsługiwanych ( $\times 6$ ) przez 4,308 głów należących do rodzin karczmarzy z ich czeladzią. Gdy zaś tę samą normę wołyńską zechcemy zastosować i do Podola, dla którego własnej normy nie podobna wyprowadzić z danych naszych źródeł, mieć będziemy—przy 3,575 łanach km. 1578 r. karczem 198, głów do 1,190.

Nie wódka przecie jest przedmiotem głównym wyszynku, piwo i tutaj zdaje się jeszcze przeważa. Co zaś do stosunku ich wzajemnego, takowy wskaże nam najbliżej prawdy może przykład wsi Werby i Mohilna, z których każda płaci (1577 r.) „z karczem—od szynku piwa gr. 20, od szynku gorzałki gr. 6.”

Propinacye rzadko tylko podawane, w naszych spisach, po wsiach, należą one do miasteczek. Na Wołyniu 1569 podano razem z retentami tylko 17 propinacyj. Na Podolu na 116 zestawionych wsi 3 propinacye jedynie.

---

Na zamknięcie przedmiotu odnośnie 3-ch ostatnich kategorii przemysłowej ludności wiejskiej czujemy się w obowiązku wskazania i tych włości lub wsi, któreśmy zestawiali dla wydobycia z ich danych względnych stosowanej już powyżej normy przy obliczaniu 3-ch tych kategorii — t. j. młynów, gorzeln i karczem. Ułatwi to bowiem wielce pracę chcącemu sprawdzić kiedyś zasadność naszych wywodów.

Otoż na Wołyniu — wzięliśmy z wykazu 1570 r. do zestawienia dane 72 wsi następn. 18 dóbr i drobnych włości, mianowicie w powiecie luckim 8: Krupy (Horyngrodu), Sadowa, Perckal, Warkowicz, Jarosławicz, Hołowb, Żydyczyna, Kolesnik; w powiecie włodzimierskim 6; Myszowa, Kisielina, Jakowicz, Zamlicz, Turyczyna, Czerkizowa; w powiecie krzemienieckim 4: Poczajowa, Kamienicy, Bołozowki i Kurozwon. Zkąd wypadło nam przecięciowo 1 koło młyńsk. na 1,6 wsi, 1 kociel gorzel. na wsi 5 i 1 karczma na 3.

Na Podolu — zestawialiśmy dane wykazu 1578 (83) ze 116 wsi z początkowych liter (A—H) alfabetu, wsi—oczywiście, gdzie

takowe dane znaleźliśmy. Ale tu—dla młynów jedynie chyba zdobyta norma 1-go koła na 1,3 wsi może być przyznaną za bliską rzeczywistości, gdyż 1 kocioł na wsi 16, 1 karczma na wsi 11 świadczą tylko o wielkiej ułomkowości źródeł naszych dotyczących Podola.

### Rudnicy etc.

Na ile było już rozwinięciem w naszych województwach, osobiwie na Polesiu wołyńskim, rudnictwo wywnioskować z naszych źródeł niepodobna, niepodobna też obliczyć i ludności rudniczej. Wykaz 1569 podaje rudni i szklarni w jednym powiecie łuckim 14, towarzyszy zaś 25. Strąciwszy dopuszczalne 2 szklarnie i 3-ch na nie towarzyszy, gdy pozostałe liczby 12 i 22 potroimy już dla wszystkich 3-ch powiatów Wołynia, otrzymamy rudni 36 towarzyszy zaś 66. Biorąc tedy podług wyżej przyjętej normy na towarzysza głów 6, mielibyśmy ogółem koło 400 głów ludności rudniczej.

Na Podolu śladów rudni nie znajdujemy.

O innych pracowniach przemysłowych, jak szklarnie, papiernie, tartaki ledwie sporadyczne spotykamy wzmianki, częściej dają się dostrzedz folusze.

Zwracając się teraz ku uwagom ogólnym zaznaczyć możemy, że jeżeli w Małopolsce, w krakowskim (Żr. Dz. t. XIV, 38) przypada 1 rzemieślnik czy przemysłowiec w ogóle na 3 łany, to u nas chyba już najmniej 1 na 6.

### Bojarowie etc.

W wykazach naszych poborowych występuje wśród innych warstw ludności wiejskiej i ta klasa, jako równie opodatkowana. Spotykamy ją na Wołyniu przedewszystkiem, rozszaną po wszystkich włościach bez różnicy—królewskich, duchownych, książęcych, pańskich. Lecz spotykamy ją jednego już typu tylko—jako bojarów putnych jedynie; pancerni widocznie przeobrazili się już na ziemian. Wiemy z kądinąd, że głośny ks. Kurbski, nadając 1571 r. zaścianek jeden pod obowiązkiem służby w pancerniu, zwie obdarowanego „swoim ziemianinem”. Owi też ziemianie pewnych zamków (jak Ostrog i inne) co to 1577 r. trzymali

ciągące ku nim liczne sioła—to najniezawodniej dawni bojarowie pancerni tychże zamków. Chociaż w tym czasie występuje jeszcze sporadycznie i same miano „bojar pancerny”; naprz. 1577 r. w Bortnowie powiatu włodzimierskiego, a nawet 1596 w Worotniewie p-tu łuckiego (Arch. j—z R. cz. VI t. 1). W każdym razie bojar nasz, choć już putny tylko, nie stracił jeszcze swego charakteru; pozostaje on takim, jakim go dosadnie oznaczono już pierwój: „Iste homo non est subditus sed est homo curialis alias podworzyczny, haeres agri, qui habet agrum suum et est liber”. Zwykle też normalnie i teraz jeszcze trzyma całkowity nadział ziemi—dworzyszczce, włókę etc.: trzyma i po więcej, jak naprz. 1577 r. we włościach targowickiej i sokolskiej powiatu łuckiego. Trzymają bajaranie (pancerni może) czasem jeszcze i całe „sielca”: 1570 jedno takie we włości mylskiej p-tu łuck., 1577 dwa w dobrach władcy w włodzimierskiego, 1584 r. 4-ry w księstwie kowelskim. Ale tém nie mniej daje się już dostrzegać i szczuplejsza od całkowitego nadziału norma: 1577 r. we włościach książęcych—ostrogskiej „putne dymy” na pół łankach już siedzą, w zwiahelskiej „śludzy putni” na 1/4 dworzyszczkach nawet. Co do rodzaju dóbr—bojarowie wołyńscy chętniej widocznie trzymają się dóbr duchownych, jak monasteru żydyczynskiego, biskupstwa łuckiego, władcy w włodzimierskiego. W tych ostatnich ilość ich, między 1570 a 83 r. znacznie się pomnaża; nie zdaje się to świadczyć jednak o wielkiej ruchliwości tego żywiołu w owój epoce. Są włości rozległe—naprz. korecka z międzyrzeczką—gdzie księgi poborowe wcale ich nie podają—czyżby ich tam nie było?

W spisie poborowym 1589 r. podano na Wołyniu, po wsiach, bojarów: w pow. łuckim 77, włodzimierskim 44, krzemienieckim 16, razem 137—przedstawiających głów 644—co na pewno dalekie od rzeczywistości.

Na Podolu—w wykazach naszych poborowych nazwy „bojar” nie spotykamy; lecz odpowiada mu widocznie w łacińskiej nomenklaturze miano „vassalus”—jakim tytułem obdarzani są naprz. nieusamowolnieni jeszcze ziemianie starostwa barskiego—a może i owe „służki” r. 1566 w królewskich Smotryczu, Laticzowie.

Poniekąd zamiast bojarów widzimy po całym Podolu licznych „watamanów”—w znaczeniu bardziej sołtysów, wójtów te-

raz; przecie dostrzegać się daje zabytek ten bezpośredniej niegdyś tatarskiej władzy i na Wołyniu miejscami—bliżej granicy podolskiej: 1583 r. „otaman” we włości konstantynowskiej, „hataman” w ostropolskiej.

Spotykamy nadto wyjątkowie: tiwunów—1570 w Milatynie p-tu łuck., kozaków łóźnych—1573 w Ołyce, włodarzy (vladarjus) na Podolu. Wójtów za to do miast odnieść wypadnie.

### Parochowie greckiego obrządku (popi).

Parochowie wiejscy w ziemiach ruskich w ogóle, ze starego zwyczaju — nie tylko chyba w następstwie przemożnego wpływu feudalnego porządku, jaki powszechnie zaprowadziła Litwa—zależąc zupełnie od kolatorów swych, dziedziców dóbr, wyznających równie obrządek wschodni, trzymając od nich ziemie cerkwi nadane, dzielili się ze dworem częścią swego dochodu. Co więc—trzymając ziemię nieuprzywilejowaną, poddani byli — podobnie bojarom — poborowi i na rzecz skarbu królewskiego. Nie było to przecie jakieś pogłowne od duchowieństwa a cóż dopiero opłata od cerkwi. Tylko nadużycia wyjątkowe, podniecone pierwotnie przez żywy i na Rusi ruch reformacyjny, mogły nadać temu z czasem pozor podobny! W wykazach poborowych, dla skrócenia tylko, pisze się „bojar“, „pop“, pod którymi to terminami trzeba rozumieć ziemię przez nich dzierzoną, co stwierdzają spotykane dość często wyrażenia pełne „z ziemię popowskiej“ wszelką wątpliwość usuwające.

W naszej epoce dziedzic, bez względu kim on sam był, oddając pobór ze swęj posiadłości, wnosil należność téż i od popa. Jeżeli zaś władał tylko  $\frac{1}{2}$  majątku, a cerkiew w nim była jedna, płacił od  $\frac{1}{2}$  popa, pobierając oczywiście sam część z  $\frac{1}{2}$  tylko jego dochodu. Oto naprz. 1577 w powiecie włodzimierskim książ Michał Kurcewicz płaci z części imion swoich Turyczan etc. „od popa połowice“; w powiecie łuckim u księcia Wielickiego w Bronnikach „pop wspólny“. W 1583 pani Bokijowa płaci pobór z  $\frac{1}{4}$ -ci popa ruskiego w powiecie łuckim, a kn. Michał Rożyński w tymże powiecie nawet z  $\frac{1}{5}$  popa z części jełowickiej. Coraz częstsze przykłady podobne z poczynającym się wtedy właśnie rozdrobieniem dóbr szlacheckich na Wołyniu, zdarzają

się przypadki płacenia nawet z  $\frac{1}{10}$  części popa. W obec tego pociąganą była do opłaty i „cerkiew pusta“, jak naprz. we wsi Sachnowiczach włości konstantynowskiej, a więc oczywiście rola cerkiewna, nie zaś świątynia sama lub paroch.

Po tych przesłankach faktycznych, poczuwamy się do poważnego obowiązku rozjaśnienia ostatecznego— przy okoliczności a na przykładzie—pospolitego miejscowego na Wołyniu obyczaju, który przed laty już 30 archeograficzni kijowscy, nie koniecznie naiwni, nieznamcy stosunków staro-ruskich wydęli byli aż do rozmiarów skandalicznej sprawy wydzierżawiania cerkwi żydom. Oto jeden z faktów, w naszych spisach poborowych zanotowany (str. 105—110), rzecz tę dotykałniej ilustrujących—zastanówmy się nad nim. Wieś Nowosiółki powiatu łuckiego w podziałach—cerkiew jedna tylko—każdy ze współdziedziców, odpowiednio do posiadanej przez się części majątku, składa poborcy i część swą za parocha; mianowicie p. Mikołaj Haponowicz i p. Jaków Pietrowicz Szybieński płacą każdy z osobna z dwóch  $\frac{1}{3}$  popa, p. Marko Nowosielecki, gniazdem którego rodziny jest ta wieś, daje tylko od  $\frac{1}{6}$  popa, od drugiej zaś  $\frac{1}{6}$  popa płaci zastawnik—i to właśnie ów tyle rozgłoszony z aktów kijowskich Abraham „żyd turyjski“. Czy tedy trzymał on w zastawie od błahoczestywego wołyńskiego pana i  $\frac{1}{6}$  cerkwi z jej dochodami—odpowiadać nie potrzebujemy.

Przechodząc z kolei do obliczenia ilości parochów wiejskich, a w następstwie i liczby głów ludności oddanej cerkiewnej posłudze t. j. tak samych rodzin duchowieństwa greckiego jak i onego służby, potrzebujemy z góry uprzedzić, iż i tu również—w braku danych bezpośrednich—musimy się uciec do zestawień. Postąpimy więc tu sobie w następujący sposób: obliczymy ilość parochów podanych wyraźniej w 20 jakich większych i mniejszych włościach powiatu łuckiego jedynie i wyprowadzoną ztąd cyfrę przeciętną z konieczności przyjmiemy za normę tak dla powiatu tegoż, jak i dla całego województwa wołyńskiego.—W wykazie r. 1583 znajdujemy w powiecie łuckim—we:

Włośc	o wsiach	pop.	Włośc	o wsiach	pop.
Ostróg . . .	68	10	Czarnyhor . . .	11	4
Dubno . . .	40	6	Mielnica . . .	20	3
Stepań . . .	31	4	Tuczyn . . .	6	1
Żornowno . . .	6	2	Milatyn . . .	26	7
Berezdow . . .	9	1	Malin . . . .	4	3
Zdołbica . . .	4	2	Sokol . . . .	4	2
Krupa . . .	7	4	Torczyn . . .	8	2
Drohobuż . . .	6	2	Sadów . . .	6	3
Ogółem . . .	171	31	Hoszcza . . .	9	3
			Horochów . . .	6	4
W dobrach książąt Ostrog- skich			Holatyn . . .	6	3
			w innych	106	35

Razem w 277 wsiach 66 popów.

Zkąd wypada przeciętnie 1 *pop*

w dobrach książąt Ostrog. na 5,5 wsi

razem zaś w 19 włościach „ 4,2 „

Co przytém uderza, iż daleko większy względnie % parochów greckich widzimy w dobrach łacińskich biskupów (Torczynie i Sadowie) t. j. 1 pop na 3 wsi, niż u gorliwców błahoczystya kniaziów na Ostrogu—gdzie 1 pop na 5,5 wsi przypada. Spotykamy też stosunek i gorszy—1 parocha na 7 wsi drobnych najczęściej. Dodać tu nadto należy, iż we włościach przy miastach większych pewna ilość wsi mogła należeć do parafij miejskich—co wpływa na zmianę procentowego do ilości wsi stosunku. Zważywszy wszystko to razem, przyjmujemy dla Wołynia w ogóle na 1 parocha wsi 5.

Przy zastosowaniu téj normy otrzymamy tedy: w obec 1595 wsi przyjętych dla województwa wołyńskiego 1583 r. parochów do 320, przedstawiających co najmniej głów 3,830. Mniejsza, iż w wykazie poborowym 1589 r. podano: w powiecie łuckim popów 140, włozim. 81, krzemien. 21 tylko; razem 242.

Na Podolu, nadspodziewanie może duchowieństwo greckie okazuje się względnie daleko liczniejszém niż na Wołyniu. Po zestawieniu bowiem z wykazu alfabetycznego 1583 r. 204 wsi (z pod liter A—L) mających 54 parochów, otrzymujemy 1-go na wsi 3,77. Co więc zestawione 3 włości najbardziej zachodnie, zazbruczańskie przeważnie, posiadające razem 48 wsi oraz 32 pa-

rochów, dają przeciętnie 1-go na wsi 1,5. Skutkiem czego czujemy się upoważnieni do przyjęcia dla Podola normy 1-go popa co najwięcej na wsi 4 tylko.

Zkąd przy 650 wsiach tego województwa 1578 (83) mieliśmy ogółem popów 160 z górą, głów zaś 1920. Świadcstwo uboczne, lecz wymowne, że pod względem religijnym lepiej było pod władzą bezpośrednio Korony.

### Ludność dworska, folwarczna.

Dla ostatecznego uzupełnienia obrachunku ludności wiejskiej, w ogóle, do opodatkowanej należy dodać jeszcze i ludność dworską, folwarczną.

Odpowiednich danych po temu w naszych wykazach poborowych oczywiście nie znajdziemy;—dwory szlacheckie i łany dworskie, folwarczne, nie podlegały już, jak wiadomo, opodatkowaniu. Zbyt to przecie ważna rubryka, ażebyśmy też i o tej obliczenie kusić się nie mieli. Musimy się tylko posługiwać tu wynioskowywaniem z zestawień danych ubocznych.

Gospodarka dworów folwarczna znaną już była od dość dawna, tak na Wołyniu jak i na Podolu. Rozproszone o tém wzmianki spotykamy wszędy. Na Podolu ślady jęj wyraźne widzimy już przy końcu wieku XV-go, przy zamkach królewskich w dzierżeniu starostów: Skale, Smotryczu, Latyczowie (w wyk. 1494 „allodia”). Na Wołyniu—1502 r. folwark w Łucku na przedmieściu, który trzymał żyd Lewon, dostaje „z polami, sianożęciami, gumnami, stawem”, w „starodawnych” jego granicach, od króla Aleksandra na dziedzictwo kn. Semen Holszański starosta łucki; 1503 r. puste dworzyszczce olizarowskie na Hnidawie, koło Łucka, dawniej oddane „na folwark“ kn. Semenowej Rowieńskiej król tężże potwierdza; przy Kamieniu koszerskim wójt 1502 r. ma folwark „z pasznią”. (Arch. Sang.).

W naszych wykazach, chociaż folwarki dóbr prywatnych podawanymi nie są, spotykamy przecie w nich nazwę „dwór“ czasem—tam, gdzie na czele włości nie ma miasta, we włościach drobnych, naprz. 1577 r. dwór Krupa, Zdołbica, Szeple—w pow. łuckim, co widocznie wskazuje ile na dwór obronny, zameczek, tyle też na folwark. Na Polesiu we włości czartoryjskiej spotykamy 1583 r. i miano „folwark“ w Hrusce.

Natomiast rewizya starostwa kamienieckiego (z latyczowskim) dokonana—1566 r. przedstawia nam najpełniejszy ile można obraz gospodarstwa ówczesnego w dobrach królewskich. Znajdujemy tam wykazane wszystkie źródła dochodów starostwa: 3 miasta, 13 wsi, 4 stawy, 8 młynów i 2 folwarki. Cała gospodarka folwarczna wykazana w najdrobniejszych szczegółach. Wszystko zaś razem daje nieoceniony materiał do poważnego historyczno-ekonomicznego studyum. Dla nas jest to zbyt cennym na tym miejscu, skorzystać przecie z tego źródła nie zaniedbamy o tyle, o ile to może nam posłużyć pomocniczo do zdobycia sobie pewnej normy przeciętnej ilości głów na 1 dworską gospodarkę, ekonomię, folwark. Poprzednio jednak pozwolimy tu sobie rzucić lekki zarys i tej gospodarki samej. Skromną jest ona w obydwu folwarkach. Miarą zboża jest „trzeciennik”—miara zupełnie miejscowa, podolska, nikomu zdaje się z naszych badaczy nie znana. Zmuszeni do jej bliższego określenia, wychodząc z zasady, że na 1 trzeciennik potrzeba żyta  $1\frac{1}{2}$  kopy, pszenicy zaś kóp 2, że dalej—1 kopa żyta daje  $1\frac{1}{2}$  korca w ziarnie, pszenicy 1 korzec, a przytém żyta siano więcej, przyjmujemy „trzeciennik“ za miarę odpowiadającą  $2\frac{1}{4}$  korcom. Z nazwy sądząc, była to  $\frac{1}{3}$  czegoś—pewnie „kłody“, która mogła zawierać  $\pm 7$  korcy lub 4 czetwertni. Otóż w folwarku *kamienieckim* wysiewano ogółem zboża w ziarnie trzecienników takich 162 czyli korcy 364, oraz prosa trz. 10 czyli kor.  $20\frac{1}{2}$ . Że zaś dla 364 korcy ziarna trzeba zająć 364 morgi, a dla  $20\frac{1}{2}$  k. prosa mórg 90, wypadłoby ich więc razem 454, do których dodawszy  $\frac{1}{3}$  pod ugorem (m. 151) otrzymamy ogółem 605 mórg czyli 20 włók (łanów) pod rolną uprawą zostających.— Podobnie w folwarku *latyczowskim*—tu wysiewano ogółem zboża w ziarnie trz. 133 czyli kor. 299, tataraki i grochu  $1\frac{1}{2}$  albo kor.  $3\frac{1}{2}$ , prosa trz. 1—kor.  $2\frac{1}{4}$ . A że dla 299 korcy ziarna potrzeba tyleż (299) mórg, dla tatar. i grochu 7, dla prosa 4 m., wypadłoby więc razem 310 mórg, do których dodawszy  $\frac{1}{3}$  na ugór, zobaczymy iż uprawiano tu zaledwie 413 mórg czyli 137 włók. O zbiorze zaś 1566 r. nie ma co i mówić, najwidoczniej umyślnie podano rewizorom ile można skromny—chyba że inaczej rokiem nieurodzaju tłómaczyć go należy. Oprócz szczupłych tyle gruntów uprawnych, do obydwóch folwarków należały rozległe sianożęcie, szarpane nieraz przez możniejszych z sąsiadów.

Młyny zaś, stawy oraz inne rubryki gotowego grosza w zakres folwarczny nie wchodziły.—Nie mało też owocną gospodarkę charakteryzuje i względny stosunek cen samych, tak zboża jak i innych produktów i przedmiotów. Uderza nas w tém najbardziej niski stan nie chowu bydła, lecz mleczarstwa; ani chciałoby się wierzyć: 1 garniec masła w téjże cenie, co wieprz, co kozuch—zł. 1 gr. 18; w obec czego cena jałowicy zł. 2, pnia pszczoł zaś 20 gr.

Wracając do głównego naszego założenia t. j. ludności folwarcznej, wyprowadzimy dla niej normę z następnych danych rewizyi 1566 r. Jeśli gospodarka kmieca w Mało- i Wielko-Polsce (Źród. Dz. t. XIV str. 110) przeważała nieco dworską, folwarczną w owéj epoce, to na Wołyniu a nawet i Podolu grunta trzymane przez włościan parę, kilkakroć może były jeszcze od folwarcznych obszerniejsze. Mowa tu oczywiście tylko o gruntach rolnych, bez obszarów pod pastwiskami, leśnych, stepowych etc. Lecz oznaczyć ściślej względny stosunek obszarów dworskich do kmiecych jest niepodobieństwem. Dla Wołynia nie posiadamy pod ręką żadnych po temu danych; na Podolu przewodnicząc się nawet tak dokładną niby rewizyą starostw kamieniec. i latyczow. 1566 r. nie wiele więcej zdobywamy podstaw wnioskowania. Wprawdzie widzimy tam naprz., iż w starostwie kamienieckim w obec 20 łańów folwarcznych kmiecie 8-iu należących doń wsi siedzą na 134 siedliskach, w latyczowskiem zaś w obec 13 włók folwar., 5 wsi ma osad 45; ale czy wolno nam wsie tam i gospodarki wyosobnione, czynszowe lub wolne, zespalać ściślej z folwarkami? Nie mamy tedy żadnych poważnych podstaw dla sądu o rzeczy—same przypuszczenia tylko dla nas możliwe.

Powodując się atoli względami ubocznymi, kombinacją faktów postronnych, mogliśmy, zdaje się bez wielkiej chyby przypuścić, że tak na Wołyniu jak na Podolu, w owéj dobie, pod folwarkami, bez różnicy ich przynależenia, znajdowały się już obszary wyrównywające  $\frac{1}{3}$  jeśli nie rzeczywiście uprawianéj, to przynajmniej do opodatkowania podawanéj, ilości łańów kmiecych. A w takim razie mielibyśmy—w obec łańów kmiecych—łańów dworskich

na Wołyniu 8,162 — 2,720

„ Podolu 3,575 — 1,191

Czy uprawnieni jednak jesteśmy liczyć na 1 łan dworski po głów 12, tak jak na łan kmiecy—oczywiście nie: poniższe zastanowienie się w tém przekonaniu nas umocni.

Oto rozglądając się dalej w danych rewizyi dwóch starostw podolskich 1566 r. widzimy, iż tam „czeladzi folwarkowej” liczyło się: w folwarku kamienieckim—począwszy od dwornika i dworniczki aż do owczarzy i pasiecznika n-rów 10, które przedstawiałyby, gdy nie wszyscy byli familijni, mniej więcej głów 35; w folwarku zaś latyczowskim—czeladzi, od urzędnika do pasiecznika n-rów 6, co dałoby głów ze 25. Ale w folwarku kamienieckim nie podany urzędnik (napewno familijny), w obydwóch zaś nie spotykamy ani parobków, fernali, leśnika etc.; zatem przecięciowo na folwark 15-łanowy, licząc w tém tylko rolę uprawną, przyszłoby wziąć chyba głów 50; co tak dalekie od kmiecych głów 12 na 1 łan.

Gdybyśmy więc przyjęli, że gospodarka folwarczna stała już wtedy na takim stopniu, iż każda włość mniejsza lub drobna posiadała 1 folwark, a większe i po pare, i po kilka takowych t. j. że można byłoby liczyć przecięciowie na 5 wsi 1 folwark, to otrzymalibyśmy:—

	przy wsiach	głów folw.
Na Wołyniu .	1,595	— 15,950
„ Podolu .	650	— 6,500

Co przecie w istocie rzeczy, ze względu na rozdrobienie majątkowe wśród ziemian pewnych okolic winno się zdawać zbyt minimalném.

### Ludność wiejska doraźna.

Nakoniec nie możemy tu pominąć i pewnych drobnych, nieustalonych po większej części, warstw ludności wiejskiej, które się nie mieszczą w powyższych kategoriach, nie ogarnięte osobno poborem, a przecie widomie istnieją i nie powinny być opuszczone z uwagi przy obliczaniu w ogóle; kryją się one zapewne nieraz w kategoriyi ogrodników i komorników, ale nie zupełnie. Do nich odnieśćby należało przed innemi—pasieczników, potem myśliwców i oddających się wypasaniu trzód: wołów, wieprzy i owiec. Przemysł ten rozmaity nieopodatkovany

prawie, z małym wyjątkiem, na rzecz skarbu, doraźnie też tylko zaznaczany w spisach poborowych; przedmiot to dochodu prywatnego przeważnie. Jeśli go znajdujemy dotykany w lustracji starostwa kamienieckiego i latyczowskiego 1566 r., to tylko właśnie jako rzecz dochodu starosty i zamku. Zawarte tam atoli wskazówki nie bez znaczenia i dla nas w tym razie. Co do pasiek — nie spotykamy tu wyraźnie oznaczonej klasy bartników czy pasieczników, ale rzeczywiście ona istnieje i na Podolu nawet, kiedy w Latyczowie na zamkowym polu, nie rachując włości, jest pni 1,600, w Skale 860 i t. p. Cóż dopiero w głębiach Polesia wołyńskiego, gdzie i myśliwstwo po odosobnionych zaściankach nie mało pewnie rąk trudniło. Jakież tłum różnej ludności zajmował wypas trzód po stepach i dąbrowach województwa podolskiego! Obliczyć tego choćby w przybliżeniu tylko nie ma podobieństwa, pamiętać jedynie należy, że i te warstwy pomijane podnosić nieco winny cyfrę minimalną naszych obliczeń ogólnej ludności wiejskiej.

### Ogólne obliczenie ludności wiejskiej.

Po takim poosobnym rozejrzeniu wszelkich szczegółowych kategorii wiejskiej ludności, ze względu na jej liczebność, uzbrojeni przytęm w zdobytą wyżej normę przeciętną opodatkowanej ilości głów wiejskich na 1 łan kmiecy, poczuwamy się już do względnego prawa sięgnięcia i po wyniki ogólniejszej natury. Zdobywszy sobie dane ułamkowe, odważymy się i na próbę ich zcalenia, by oznaczyć, ile się da najmniej już problematycznie, liczbę głów ludności wiejskiej w ogóle. Zaczniemy od **Wołynia**.

Podług sumaryusza 1569 r. opodatkowano w województwie wołyńskim (razem ze zredukowanymi dymami) łanów kmiecych . . . . .	12,930
pomnożywszy sumę tę . . . . .	× 12
otrzymamy głów kmiecych . . . . .	155,160
do których dodawszy $\frac{1}{2}$ -ę . . . . .	77,580
tego (× 6) na inne kategorie mieć będziemy ogółem . . . . .	232,740
głów dla całej opodatkowanej ludności wiejskiej.	

Nie inaczej przedstawia się też wynik obrachunku podług ilości łanów z r. 1576; w tym bowiem roku uprawia ludność wiej-

ska na Wołyniu łanów kmiecych . . .	12,884
która to suma pomnożona . . . . .	× 18
da nam ogółem głów wiejskich . . .	<u>231,912</u>

W obec czego nie mamy już potrzeby wiązać się mniej dokładnymi datami poborowemi z lat późniejszych (1588 i 89).

Na <b>Podolu</b> najwyższą podaną cyfrę łanów kmiecych posiadamy z r. 1563 mianowicie . . . . .	2,440
która pomnożona . . . . .	× 18
dałaby nam ogółem ludności wiejskiej	<u>43,920</u> głów.

Biorąc atoli następnie za podstawę ilość łanów wywnioskowaną z liczby wsi zawartych w alfabetycznym wykazie 1578 (83) mianowicie łanów kmiecych . . . . .	3,575
po pomnożeniu . . . . .	× 12
otrzymamy głów kmiecych . . . . .	<u>42,900</u>
ogółem zaś wiejsk. (+ 1/2) = . . . . .	<u>21,450</u>
	64,350 głów.

Cyfrę tak minimalną, że ledwie do prawdy podobną, której wszakże inną zastąpić na razie nie jesteśmy w stanie.

Pozwolimy tu sobie przecieź, dla wskazania z jakimi to trudnościami przychodzi tu walczyć, potrącić o wyniki zestawień porównawczych dat dotyczących naprz. starostwa kamienieckiego podług wykazów z r. 1578 (83) a 1566-go.— Otóż w r. 1578 wypadłoby w 8 wsiach włości kamienieckiej, przy 35 opodatkowanych łanach kmiecych, głów 630 z górą—na 1 wieś głów 79, na 1 łan zaś 18. W r. 1566 zaś w 8 wsiach, biorąc z opisu starostwa w rachubę wszelkich podanych tam osadników (kmieci, ludzi) różniących się między sobą to sposobem uiszczania swych obowiązków, to siedzeniem na woli, naliczymy ich razem aż 135, bez ogrodników i innych warstw wiejskich. Przyjąwszy za mnożnik, już nie 12 lecz tylko 10 głów, otrzymalibyśmy razem głów kmiecych 1,350, po dodaniu ogrodników etc. ogółem głów 1,370 a zatem więcęj jak 2 razy tyle, ile wypada (630) z wykazu 1578 (83) r.— W naturalném tego następstwie, gdybyśmy chcieli odwrotnie wywnioskować, ile uprawiano łanów kmiecych w starostwie kamienieckim 1566 r., to biorąc tęż samą normę 18 głów opodatkowanej ludności wiejskiej ogólniej na 1 łan otrzymamy nie mniej jak 2 razy tyle, co w r. 1578 t. j. łanów 70, głów zaś 170 na 1 wieś. Podobnież w starostwie la-

tyczowskiem: podług wykazu 1578 (83) widzimy tu podane—opodatkowanych łańów 39 i ogrodników 14; w opisie zaś starostwa 1566 r. znajdujemy aż 145 gospodarek kmieci, różnych, co do rodzaju ich obowiązków, kategorii, która to cyfra pomnożona przez 10 tylko daje ludność także więcej jak 2 razy wyższą od takowej (600 gł.) z r. 1578.

Polecając należytemu uwzględnieniu wszelkie ujemne strony samych podstaw naszego obrachowywania, gdy teraz ostatecznie do obliczonej wyżej ludności wiejskiej opodatkowanej dodamy nieopodatkowaną (folwarczną), otrzymamy głów:

L U D N O Ś C I

	Kmiecój	Innej opodatkowanej	Folwarcznej	Ogółem
Dla				
Wołynia .	155,160	77,581	15,950	248,690
Podola .	42,900	21,450	6,500	70,850
co da				
dla	przy mil. kw.		na 1 milę	
Wołynia . . . . .	742,18		335 głów	
Podola . . . . .	347,83		203,0 „	

Stosunek uderzający między przeciętnymi cyframi dla Wołynia i Podola, który na jakieś przyczyny doraźne wskazuje.

Względnie zaś do ziem sąsiednich województwo wołyńskie dorównywa prawie lubelskiemu, gdzie na 1-ą milę kw. wypada od 321 do 350 głów; w wojew. podolskiem mogą obniżyć przeciętny stosunek najbardziej znaczne wtedy obszary stepów nadiestrzańskich, pługiem nietkniętych.

**b) Ludność miast.**

*Podstawy obliczenia ludności miejskiej w ogóle.*

Przy obliczaniu ludności miejskiej w ogóle, uwzględniając jednostajność zasady, użytej przy obrachunku Wielko- i Małopolski, w braku danych wyraźnych, posiłkowaliśmy się i tu, cyfrą szosu lub ilości domów, licząc na 1 złoty nawet 4—5 do-

mów czyli mniej więcej 25 dusz, biorąc nadto cyfrę 15 gr. za cały złoty; ale to niemożliwe. W miasteczkach naszych więcej widocznie domów małych, mniej płacących; więc chyba ich po 7 na 1 złoty brać należy czyli 35 dusz, przyjmując rodziny miejskie za mniej „siemieniste“ (5–6 głów) od wieśniaczych. Nie mielibyśmy przecie prawa poprzestać na tak ogólném uzasadnieniu, gdybyśmy nie znaleźli poparcia tegoż i w wyniku zestawienia faktycznych szczegółów. Tém bardziej, że wyprowadzone przy użyciu dzielnika 7, cyfry ilości domów podług szosu z 1589 r. niższe są nieraz od liczby domów podawanych w wykazie z r. 1583, ledwie o kilka lat starszym. Dla przekonania się przeprowadzimy owo zestawienie choćby przykładowie tylko.

na Wołyniu	1583	89	na Wołyniu	1583	89
	podano	wypadko- by z szosu		podano	wypadko- by z szosu
w	D o m ó		w		
Torczyń . . .	265	311	Kowlu . . .	162	309
Ołyce . . .	252	322	Zasławiu . . .	97	98
Ostrogu . . .	283	252	Krasilow . . .	130	121
Stepaniu . . .	239	165	Konstant. . .	410	371
Zwiahlu . . .	70	86	Ostropolu . . .	610	542

Po podsumowaniu czego otrzymane cyfry 2,598 i 2,557 świadczą że najprzód są bardzo bliskie wzajem, że zredukowana z szosu jest względnie mniejszą a zatem dalej—nie za wiele kładziemy, biorąc na 1 zł. 7 domów (domków) o 35 duszach. W jednych tylko miastach znaczniejszych wypada liczyć mniej domów na 1 zł. szosu.

### Obliczenie jej podług szosu.

Po zastosowaniu przyjętej powyżej normy do sumy szosu otrzymalibyśmy dla *Wołynia* w 1578 (Żr. Dz. t. IX str. 277) w obec—szosu, wynoszącego 1,239 zł. 9 gr.—domów 8,673, głów miejskich 43,365. Co wypadnie nam jeszcze poprzeć obliczeniem bardziej szczegółowém. W tym celu robimy tu zestawienie od-

powiednich danych, dotyczących każdego z osobna z miast wołyńskich, w postaci tabeli, w której obok ilości głów wywnioskowanej, podług przyjętej normy, z szosu 1578 r. (Żr. Dz. IX) wykazujemy ilość takowych—wyprowadzoną ad minimum (z głów 5) względnie do liczby podanych 1583 r. domów—w sposób następujący. (Nb. liczby w nawiasie z lat blizkich).

Wojew. Wołyń. pow. Łuckiego	1 5 7 8	1 5 8 3	
	Głów z szosu	Domów podanych	Głów z domów
w Łucku . . . . .	2,489	?	
Torcynie . . . . .		265	1,325
Rożyszczech . . . . .		55	275
Sokolu . . . . .	1,105	152	760
Czartoryjsku . . . . .	305	123	615
Stepaniu . . . . .	2,090	239	1,195
Mielnicy . . . . .		36	180
Tuczynie . . . . .		32	160
Ołyce . . . . .		252	1,260
Klewaniu . . . . .	365	(147)	(735)
Żukowie . . . . .		(66)	(330)
Równem . . . . .		?	
Drohobużu . . . . .		38	190
Drohostajach . . . . .	1,035?	61	305
Targowicy . . . . .	495	61	305
Morawicy . . . . .		62	310
Mylsku . . . . .		22	110
Krupie . . . . .		68	340
Horochowcie . . . . .		74	370
Ostrożcu . . . . .		28	140
Korcu . . . . .	1,970	(159)	(795)
Międzyrzeczu . . . . .	1,788	(130)	(650)
Zwiahłu . . . . .	668	70	350
Żornownie . . . . .		71	355
Berezdowie . . . . .		60	300
Hoszczycy . . . . .		9	45
Ostrogu . . . . .		283	1,415
Dubnie . . . . .		(290)	(1,450)

Wojew. Wołyńs. pow. Łuckiego	1 5 7 8	1 5 8 3	
	Głów z szosu	Domów podanych	Głów z domów
w Beresteczku . . . . .	808	28	140
Holatinie . . . . .	252	37	185
Miast 11 (— Łuck) . . . . .	10,881		6,035
Miast 28 . . . . .		2,918	14,590
(+ Łuck i Równe)? . . . . .		?	?
pow. Włodzim.			
w Włodzimierzu . . . . .	4,107?	323	1,615
Kamieniu Kosz. . . . .	792	69	345
Niesuchojeżach . . . . .	295	50	250
Kowlu . . . . .	1,545	162	810
Milanowicach . . . . .	222	50	250
Wyźwie . . . . .		53	265
Turzysku . . . . .	364	77	385
Kisielinie . . . . .		(69)	(345)
Swiniuchach . . . . .	446	22	110
Jezierzanach . . . . .		32	160
Łokaczach . . . . .	230	83	415
Litowiu . . . . .	210	51	255
Porycku . . . . .	187	19	95
Miast 9 (— Włodz.) . . . . .	4,291		2,915
" 13 . . . . .		1,060	5,300
pow. Krzemien.			
w Krzemieńcu . . . . .	1,755	(421)	(2,105)
Kozinie . . . . .		82	410
Krupcu . . . . .		33	165
Poczajowie . . . . .		67	335
Radziwiłowie . . . . .		(148)	(740)
Wiśniowcu . . . . .		126	630
Januszpolu . . . . .		71	355
Wierzbowcu . . . . .		49	245
Wyźgródku . . . . .		59	295
Monaczynie . . . . .		50	250
Zbarażu . . . . .		284	1,420

wyrazu nieposiadamy

Wojew. Wołyń. pow. <i>Krzemien.</i>	1 5 7 8	1 5 8 3	
	Głów z szosu	Domów podanych	Głów z domów
w Kołodnie . . . . .	wykazu nieposiadamy	19	95
Czerniechowie . . . . .		39	195
Wołoczyskach . . . . .		135	675
Surażu . . . . .		(49)	(245)
Zasławiu . . . . .		97	485
Bazylii . . . . .		?	
Kraśiłowcie . . . . .		130	650
Konstantynowie . . . . .		410	2,050
Kuźminie . . . . .		?	
Ostropolu . . . . .		610	3,050
Lubartowie . . . . .		(126)	(630)
Połonnem . . . . .		(54)	(270)
Łabuniu . . . . .		92	460
Sulżynie . . . . .		72	360
Miast 23 . . . . .			3,223
(+ Bazyl. i Kuzm.) . . . . .		?	?
Ogółem z 68 miast Woł. . . . .		Dom.	Głów
w 64 „ . . . . .		7,200	36,005
w 4 przypuszcz. . . . .		800	4,000
	Razem +	8,000	40,000

Które to cyfry okrągte z 1583 r. mianowicie—8,000 dla domów i 40,000 dla ilości dusz, nie daleko odbiegają od zdobytych wyżej na podstawie sumy ogólnej szosu 1578 r. 8,673 i 43,365.—Rozważając atoli naszą tabelę dalej, dostrzegamy—przy porównaniu ilości głów, otrzymanych z redukcji szosu 1578 r. dla 11 miast powiatu łuckiego i 9 pow. włodzimierskiego, z odpowiednimi danymi dla tychże miast podług liczby domów 1583 r.—różnicę na pierwszy rzut oka uderzającą. W powiecie łuckim bowiem wypada podług szosu głów 10,881 podług domów zaś 6,035; w powiecie włodzimierskim 4,291 oraz 2,915 głów—wskazówka tylko znacząca, że w miastach niepodobna brać przecięciowie nawet 5 dusz na 1 dom.

Dla *Podola* nie posiadamy zupełnie sumy ogólnej szosu z żadnego roku, jak dla Wołynia z r. 1578, musimy przeto ograniczyć się na zestawieniu danych szosu poszczególnych. Przy obliczaniu zaś ilości mieszkańców, i tu jak na Wołyniu na 1 złoty brać będziemy domów 7 a dusz 35, nie wyjmując nawet Kamieńca, gdzie dla równowagi z innymi danymi wypadaloby brać jedynie 2 domy na 1 złoty—z których jeden przychodzi na Polaków, 2-gi na Ormian i Rusinów. Zaczniemy od miast królewskich *Podola*.—Otrzymamy więc taki oto stosunek przybliżony ilości domów i mieszkańców miast tych,—obliczonej podług danych ich lustracyi 1570 r. oraz zredukowanego szosu 1578 (Źr. Dz. t. IX).

	1 5 7 0		1 5 7 8	
	Podano domów	Wypadło- by głów	Ze zredu- kow. szo- su domów	Wypadło- by głów
w				
Kamieńcu . . . . .	645	3,225	768	3,840
Smotryczu . . . . .	91	455	65	325
Skale . . . . .	232	1,160	200	1,000
Latyczowie . . . . .	211	1,055	137	685
Barze . . . . .	371	1,855	224	1,120
Chmielniku . . . . .	334	1,670	280	1,400
Ogół. w 6-ciu m-st. król.	1,884	9,420	1,674	8,370

Zkąd przekonywamy się, iż cyfry późniejsze o wiele niższe, a więc norma przy obrachunku brana (7 domów oraz 35 głów na 1 fl.) nie zawysoka.— Za to chyba tylko 5 głów na 1 dom u nas i dla miast średnich zamało.

Przechodząc z kolei do obliczenia ludności miast prywatnych *Podola*, z góry należy nam uprzedzić, iż dla nich nie posiadamy ani takich nawet danych do zestawień jak dla królewskich. Zmuszeni tedy jesteśmy poprzestać jedynie na wywnioskowaniu liczby domów i mieszkańców z szosu r. 1578 (83), dopełniając następnie otrzymaną ztąd sumę dla miast wyszczególnionych przez dodanie do niej przypuszczalnej (minimalnie) sumy dla niepodanych miasteczek drobniejszych.— Wypadło-  
by tedy podług szosu 1578 r.

pow. <i>Kamien.</i>			pow. <i>Czerw.</i>		
	Dom.	Głów		Dom.	Głów
w Oryninie .	67	335	Czerwon. .	135	675
Szatawie .	90	450	Jazłowcu .	247	1,235
Kudryńc. .	168	840	Jagieln. .	157	785
Cz.-kozińc. .	112	560	Probożn. .	23	115
Gródku . .	196	980	Dawidk. .	23	115
Czemerowc. .	185	925	Sidorow. .	67	335
Satanowie .	135	675	Husiat. . .	79	395
Zawalu . .	49	245			
w 8 m-st. .	1,002	5,010	w 7 m. . .	731	3,655

pow. <i>Latyczow.</i>		
	Dom.	Głów
w Czarnym ostrow. . . . .	84	420
Płoskirowie . . . . .	23	115
Międzybożu . . . . .	273	1,225
Szarawce . . . . .	63	315
Zińkowie . . . . .	275	1,375
w 5 miast. . . . .	718	3,450

Ogółem w 20 miastach prywatnych . . . . . Dom. 2,451 Głów 12,115  
 Zkąd na 1 m-sto głów 605; na mniejsze  $\pm$  300.

Dodawszy podług tej normy sumę głów odpowiadającą cyfrze niewyszczególnionych wy-  
 żej 12 miasteczek—mianowicie . . . . . 720 3,600  
 nadto z 8 miast królewskich . . . . . 1,674 8,370  
 Dla miast 40 otrzymamy . . . . . 4,845 24,085  
 Co na 1 miasto ogółem da głów . . . . . 602  
 gdy na Wołyniu . . . . . 588

*Kategorie poszczególne ludności miejskiej.*

Gdybyśmy potrzebowali określić stosunek wzajemny rozmaitych warstw ludności miejskiej, znaleźlibyśmy tém większą trudność, o ile w wykazach naszych posiadamy jedynie wskazówki oderwane. Dla lepszego atoli rozjaśnienia przedmiotu nie zawadzi i tego rodzaju dane porównawczo zestawzić.

Najprzód niezmiernie ciekawą będzie rzeczą zaznaczenie bardziej uzasadnione stosunku istotnego i przewagi względnej warstw rzemieślniczo przemysłowej czy też rolno-ogrodniczej,

oczywiście wyłączając z ogólnego typu nieliczną wcale grupę miast większych.

Zacznijmy od warstwy *rolnej*.

Widzieliśmy wyżej, że—

Na *Wołyniu* 1569 r. uprawiano po miastach ogółem— pełnych i zredukowanych z dymów— łąnów  $\pm 1,120$ , co  $\times 12$  dałoby głów 13,440. Wszakże co najmniej  $\frac{1}{2}$  téj liczby  $\pm 7,000$  głów trzeba nadto dodać na rzecz tak licznych u nas a różnych stopni ogrodników. Zatem cyfra 20,000 już sama przez się zrównoważy drugą  $\frac{1}{2}$  z ogólnej, wynoszącej 40,000 głów dla miast *Wołynia*, na którą przypadnie warstwa przemysłowo-rzemieślnicza, przekupnie (w tém żydzi), parochowie, służba zamkowa etc. Na *Podolu* 1578 r. uprawiają miasta łąnów 730, co  $\times 12$  da głów 8,760, które w obec cyfry ogólnej dla miast *podolskich*, mianowicie 24,000 wprawdzie  $\frac{1}{2}$  jéj nie stanowi, lecz właśnie w sumie tych 8,760 gł. niepoliczeni wszelacy ogrodnicy etc. Śmiało tedy możemy utrzymywać, że tu jak i na *Wołyniu*, najmniej  $\frac{1}{2}$  ludności miejskiej trudniło się rolą. Na dział drugiej połowy przypadają warstwy ludności miejskiej bardziej urozmaicone.

Pomijając możliwe zakłady przemysłowe po miastach, jak młyny, gorzelnie i t. p. nie podobne dla nas do obliczenia, numeryczny stosunek *rzemieślników* do *przekupni* — i ten chyba przykładowie tylko da się unaocznic.

Oto na *Wołyniu* 1577 r.

W	Rzem.	Przek.	W	Rzem.	Przek.
Klewaniu . . .	14	3	Łucku . . .	201	43
Drohobużu . . .	15	24	Włodzim. ? . .	15	10
Beresteczku . . .	17	3	Konstan. . . .	82	20
Stepaniu . . .	25	10	Krzem. ? . . .	(28)	(26)
Torczyńnię . . .	55	25	Połonnem . . .	15	8
Ołyce . . . . .	16	49	Kraślów . . . .	7	10
Ostrogu . . . .	138	19	Sulżynie . . . .	14	5
Zwiahlu . . . .	30	50	ogółem . . . .	672	260

t. j. 1 przekupień na 2,3 rzemieślników.

Na *Podolu* 1578:

	Rzem.	Przek.
w Kamieńcu . . .	391	190
Kudryńcach, . .	2	1
Satanowie . . .	47	53
Czemerowc. . .	3	5
Jazłowcu . . .	17	4
Zińkowie . . .	26	6
Barze . . . .	(60)	(6)
Ogół (bez żyd.)	546	265

t. j. 1 przek. na 2 rzemieślników.

Ponieważ zaś posiadamy dane dla przekupni (bez żydów?), poprobujemy przy zastosowaniu powyższej normy, oznaczyć bliżej i ilość rzemieślników. Na *Wołyniu* w r. 1569 znajdujemy podanych (chałupników) przekupni:

w pow. łuckim .	274	retent	70
włodzim.	104	„	26
krzem. .	322	„	„
	700	+	96
ogółem około	800		
co pom. <u>×</u>	4		
da głów	3,200		

Pomnożywszy zaś owe 3,200 przez zdobytą wyżej dla *Wołynia* normę (2,5 rzem. na 1 przekup.), otrzymamy 8,000 dla rzemieślników.

Zatem z cyfry ogólnej .	40,000
dla rolników . .	20,000
rzemieślników.	8,000
przekupni . .	3,200
warstw pozostałych	8,800

Na *Podolu*.

Również wypadłoby z górą 2-ch rzemieśników na 1 przekupnia, gdyby nie oddzielnie podawani żydzi, niezawsze przekupnie. Lecz dla obliczenia względnego tych dwóch warstw, nawet tak kruchej podstawy jak na Wołyniu tutaj nie mamy.

Chociaż i w ogóle—niepodobna oprzeć się zupełnie na wykazach naszych ksiąg poborowych przy ostatecznym już oznaczeniu klasy oddającej się handlowi w miastach większych nawet.

Gdy naprz. znajdujemy *przekupni*:

	w	r.	1570	77	83
Łucku . . .			8	43	47
Włodzimierzu	13			10	32
Krzemieńcu .	40			—	26
Kamieńcu . .	40			190	126

Jakież tu cyfry wybrać mamy za podstawę? Widoczna niejednostajność w samej zasadzie poboru, oraz dokonywaniu onego faktycznym. Nie podawano lub dodawano żydów, gmatwano kategorye komorników i ludzi lóżnych najprawdopodobniej.

Na ile zaś może świadczyć o względnej sile handlu wywozowego a zarazem i o stosunku ludności temu się oddającej, znany skądinąd (Żr. Dz. VIII, 164) pobór 4-go grosza z ceł (od towarów i wołów) wynoszący:

w województwie	flor.
wołyńskim . . .	47
podolskim . . .	173
kiedy w chełmskiej (z)	96
bełzkim . . .	56
ruskim zaś . . .	836

na to odpowiedzieć nie umiemy.

## Ż y d z i.

Do klasy trudniącej się handlem, do przekupni, właściwie i żydów policzyć by należało, ale podawano ich też osobno. Płacili oni pogłównę, po 1 złot. od każdej, jak się powiadało głowy żydowskiej; nie można tego atoli przy ściślejszem obliczaniu ludności, brać na prawdę, i co do nas, gotowi jesteśmy po za każdą taką opodatkowaną głową (rodziny) widzieć co najmniej 5 głów rzeczywistych.

Podług sumarycznej wskazówki 1578 r. (Żr. Dz. VIII, 176) wzięto pogłównego od żydów na *Wołyniu* zł. 587, co  $\times$  5, dałoby dusz 2,935. Ze specjalnego zaś u nas wykazu z r. 1577 dowiadujemy się, że poszczególne miasta płaciły ten pobór w następnym stosunku:

	złot.		złot.
Łuck. karait.	40	Włodzimierz	150
rabbin	76	Kowel . .	45
Torczyń . . .	5	Turzysk . .	13
Ołyka . . . .	8	Swiniuchy .	18
Stepań . . . .	12	Łokacze . .	12 $\frac{1}{2}$
Międzyrzec .	10	Krzemieniec	100
Morawica . .	15		<hr/>
Beresteczko .	15	Razem tylko	520

Dla czego nie podane cyfry z innych miast — nie rozumiemy.

Podług tegoż sumaryusza 1578 wzięto pogłównego żyd. na *Podolu* zł. 531 co  $\times$  5 dałoby 2,655. Ale cóż kiedy stosownie do wykazu szczegółowego z tegoż roku — w 9-ciu tylko miastach podolskich wzięto pogłównego całkowitego zł. 534; mianowicie:

	złot.		złot.
Jazłowcu . .	2	Międzybożu	230
Sidorowie . .	9	Zinkowie . .	9
Husiatynie . .	5	Barze . . .	160
Satanowie . .	80	Szarawce . .	9
Czemerowcach	6		<hr/>
			534

A nadto w 4-ch z tych 9 miast zaznaczono 104 głów żydów uboższych, z których miejscami nic nie brano.

W każdym razie widoma przewaga względna ludności żydowskiej na Podolu nad taką na Wołyniu; mniejsza przecie jej siła jak w nierozległych ziemiach od zachodu sąsiadujących: tam w obec cyfr pogłównego—dla Wołynia flor. 387 i Podola 531, widzimy w ziemi chełmskiej 429, w wojew. bełzkiem 570.

### Parochie (Popi).

Zdaniem naszém, kategorye te po miastach należy obliczać osobno i następnie dodawać do sumy ogólnej ludności miejskiej wyprowadzonej z szosu opłacanego od domów. Z danych, jakie posiadamy, nie podobna jednak obliczyć ściśle ilości popów (resp. cerkwi) po miastach. Każde z nich posiadało najmniej 1-go parocha, większe zaś i po kilku. Wyprowadzimy więc tylko normę i w ten sposób zdobędziemy pożądaný rezultat, mnożąc przez nią ilość miast po powiatach.

Zestawiając szczegóły, znajdziemy na *Wołyniu* 1583 r. popów:

pow. <i>Łucki.</i>		pow. <i>Włodzim.</i>	
w Łucku . . .	6	Włodzimierzu	6
Czartoryjsku	4	Kowlu . . .	6
Stepaniu . .	4	Kamieniu kosz.	4
Klewaniu . .	3	Niesuchojeż. . .	2
Ostrogu . .	4	Turzysku . . .	2
Zwiahłu . . .	2	Litowiżu . . .	2
Targowicy .	2	Łokaczach . .	2
Mielnicy . .	2		
Krupie . . .	2		

### pow. *Krzemien.*

w Zbarażu . . .	2
Kraśńowie . . .	2
Konstantynowie.	4
Ostropolu . . .	3

Licząc w niepodanych tu miastach większych, jak Dubno, Wiśniowiec, Zasław, Międzyrzec, Korzec, w ogóle po 2-ch, w Krzemieńcu 6, we wszystkich zaś pozostałych niewymienionych miastach po 1 popie, otrzymamy:

w 20 miastach wyżej wskaz. pop.	64
„ 6 większych nieoznaczon. „	16
„ 42 pozostałych niewymien. „	42
	razem 122

t. j. ma 1 miasto wołyńskie prawie 1,8 popa, koło 2-ch. Dalej zaś, licząc na 1 popa głów 12, będziemy mieć dla Wołynia ogółem ludności cerkiewnej po miastach bez monasterów ( $120 \times 12$ ) otrzym. 1440.

Na *Podolu* 1583 r.—wyjąwszy:

Kamieniec, gdzie pop.	5
Chmielnik . . . „	3
Bar . . . . „	2
Skala . . . . „	3
Satanów (78) „	2
Jazłowiec „ „	2

w wszystkich innych (31) miastach widzimy tylko po 1 popie. Ztąd cyfra 48 ( $17 + 31$ ) pop. podzieloną na 37 miast da na 1 miasto ledwie 1,3 popa. Zatem ludności cerkiewnej w ogóle ( $48 \times 12$ ) głów 576 (do 600), jeśli dane poborowe rzetelne.

W ogóle w miastach Wołynia i Podola razem więcej 2,000 dusz bez monasterów, których ani liczby, ani możliwej ilości przypadających na nie głów nie znamy. Względnie zaś wzajemnego co do procentu cerkwi stosunku dwóch naszych krain — miasta wołyńskie wyglądają jako ludniejsze, możniejsze, mocniej błahoczestwy, w podolskich zaś przypuszczać można znaczną już ilość kościołów katolickich.

### Probostwa łańskie.

Do ludności też miast przeważnie policzyć należy w obydwu naszych województwach probostwa łańskie i klasztory, rzadko pewnie jeszcze wtedy po wsiach spotykane; policzyć należy razem z księżmi, nietylko służbę kościelną, lecz i ich domowników. Rubryka ta wszakże nie da się wcale ani w przybliżony nawet sposób obrachować: nie posiadamy po temu absolutnie żadnych danych, coby nam choć słaby promyk jaki nasuwały. Tę tylko pewność zdaje się mieć można, iż względnie i bezwzględnie

dnie było na Podolu kościołów katolickich więcej jak na Wołyniu. Lecz ile? Gdybyśmy z klasztorami policzyli ich tyle, ile miast i miasteczek, mielibyśmy na Podolu, gdzie ich koło  $40 \times 12 = 480$ , t. j. wyżej 480 głów; na Wołyniu oczywiście mniej jak drugie tyle—razem mniej 1,000 głów, które atoli przy ogólnem obliczaniu ludności, uwzględnić koniecznie należy.

### Wójtowstwa.

Kategoria ta napewno bardzo nieliczna, z powolnem szerzeniem się prawa madgeburskiego powstała, nie mniej w zakresie ludności miejskiej winna być policzoną, pomimo iż przedstawia tu u nas jakby jakąś warstwę przejściową ku ziemiaństwu. Oto bowiem naprz. na Wołyniu: 1583 r. wójt milanowicki we włości kowelskiej posiada wieś Kołodną, wójt włodzimierski p. Dubnicki posiada Dubniki (dym. 9) i część zakupną Sajkowa; wójt janpolski pow. krzem. wieś Wołoskie, p. Paweł Małyszewicz Nowosielecki wójt ostroski daje pobór z Lepiesowki i innych wsi 4-ch ptu krzem. 1570 r. w Milatynie z przysiółkami, ptu łuck., widzimy 2 wójtów. Na Podolu 1578 r. wójt satanowski ma Stryówkę, 1583 r. wójt latyczowski Kryniczyszcze. Pośrednie te stanowisko możniejszych wójtów nie da się należycie określić; czy zaś oni sami, jako obywatele miejscy objęci są już rubryką szosu — i tego nie jesteśmy pewni, jak i ich liczby względnej.

### Sługi zamkowe.

Nakoniec do ludności miast zmuszeni jesteśmy zaliczyć też i znacznieszą część ludu zamkowego, nie objętego żadną poprzednią kategorią. Wprawdzie zamki, raczej zameczki, nietylko miast broniły, bywały one i po wsiach nie rzadko. To np. co na Wołyniu zwano „dwór” (Krupa, Zdołbica), było również zameczkiem właściwie. Względnie do ilości zameczków po miastach było ich wszakże po wsiach tak nie wiele, że całą ich ludność śmiało możemy zaliczyć do miejskiej. W ogóle zaś możemy przyjąć taką ilość zamków, ile było miast w liczbie zaokrąglonej, t. j. na Wołyniu 65 mniej więcej, na Podolu wyżej 35-ciu.

Co do obliczenia téj rubryki—posiadamy nadspodziewanie obfite dane w opisie starostwa kamienieckiego z latyczowskim z 1566 r., które mogą nam posłużyć za podstawę wnioskowań dla zamków większych tylko wprawdzie, ale łatwiej już potem i ku mniejszym zestąpić.

Rozważając w powyższym opisie dane nas obchodzące, widzimy na zamku kamienieckim „sług zamkowych“, począwszy od podstarościego i burgrabiego a skończywszy na ślósarzu i myśliwcu, nrów 38.

Otóż z tych najmniej 30 przedstawiają całe rodziny po za sobą, starszyzna zaś nie mogła się téż i bez usługi obchodzić. Pomnożywszy zatem choć 30 przez 5 tylko, otrzymamy 150 głów na zamku „sług“ jedynie, nie licząc wcale zbrojnej załogi. Toż samo co w Kamieńcu można przypuszczać w Międzybożu, Chmielniku, Barze, Jazłowcu, Czarnokozińcach; na Wołyniu zaś, oprócz 3-ch grodów królewskich — w Kowlu, Torczynie, Ostrogu, Konstantynowie, Ostropolu, Korcu i innych.

Ze względu, że zameczki pomniejsze mogły mieć sług mniej o 3 i o 4 nawet razy niż większe, nie zbłądzimy wiele, dając w ogóle przecięciowo na każdy zamek sług—głów 50. Znajdziemy tedy:

Na Wołyniu w 65 zamk.	głów 3,250
„ Podolu „ 35 „ „	1,750
	<u>razem 4,900</u>

t. j. koło 5,000 głów sług zamkowych, nie licząc załóg wojennych wszelakiego pochodzenia, nie dających się ująć obrachunkiem.

Po ostatecznym zestawieniu liczb poszczególnych, otrzymanych powyżej dla odłamów główniejszych ludności miejskiej, otrzymamy tedy:

G ł ó w	Oplac. szos	Duch. ob. obrz.	Sług zamk.	Ogółem
na Wołyniu	40,000	1,840	3,250	45,090
na Podolu	24,085	1,050	1,753	26,885
			<u>razem</u>	<u>71,975</u>

Co odnośnie do rozległości województw da na	
1 milę kwad. w woj. wołyń. głów . . .	61,9
w podolskiem „ . . . . .	77,3
Znacznie więcej jak w pobliżkiem wojew. lubel-	
skiem, gdzie na 1 milę przypada głów tylko	60
w woj. sandomierskiem za to „ . . .	149

Na zamknięcie winniśmy tu dodać jeszcze parę uwag, które dotykalniejszą, iż cyfry powyższe, wyrażające liczbę ogólną ludności miejskiej w naszych dwóch krainach nieco jeszcze podnieść należy. Bez względu bowiem, żeśmy spożytkowali już wszelkie dane, tak bezpośrednie jak i z zestawień zdobyte, nie wypełniły one jeszcze całej rubryki ludności miast w ogóle. Napewno mieści się w tych danych przeważna masa miejskich mieszkańców, ale niewątpliwie pozostają nie objęte przez nie jeszcze warstwy pewne. Najprzód tedy w obec przyjętej zasady obliczania głównie z szosu—występuje fakt, że po miastach, większych osobliwie, domy uprzywilejowane nie są wcale liczone, jako nie opłacające szosu. Dalej—z domów opodatkowanych—w znaczniejszych, rynkowych i części ulicznych, nie podobna rachować po 5 dusz tylko; stosować się chyba to może w zupełności do tak zwanych domków (chałup) ubogich. Cały zastęp ludu żyjącego w pokornym, lóźnych wszelakich, rzadko zapisywanych, zwiększa też pewnie nie o mało normę (5 głów) przyjętą. Chociaż z drugiej strony — podawane z osobna łany (poła role) miejskie, tudzież ogrody bez wątpienia, co do ilości głów ich uprawiaczy, już się mieszczą w sumie ogólnej głów podług domów obliczonej. Lecz dosyć już i tych wskazówek, by upewnić, że cyfry nasze są minimalne.

### c. Zebranie ogólne ludności wiejskiej i miejskiej Wołynia i Podola.

Po rozejrzeniu powyższem obydwu głównych odłamów ludności, t. j. wiejskiej i miejskiej, pozostaje nam już tylko zsumować razem zdobyte poosobno dane i uwydatnić je porównawczo—tak w stosunku do rozległości powierzchni samych województw, jak i zaludnienia ziem pobliskich.

Dokonyamy tego w postaci następującej tabeli:

Woje- wództwo	Mile kwadr.	Ludność wiejska	Ludność miejska	Ogółem	Średnio na 1 milę kw.		
					Ludn. wiejs.	Ludn. miejs.	Ogół.
Wołyńskie	742,18	248,690	45,090	293,780	335	61,9	396,9
Podolskie	347,83	70,850	26,885	97,736	203	77,3	280,3
	1080,01	319,540	71,975	391,516	538	139,2	677,2
<p>Która to tabela przedstawia nam stosunek cyfr, jaki bardziej dobitnie się jeszcze uwydatni, gdy dla porównania wskażemy tu odpowiednie liczby, dotyczące pobliskiego województwa.</p>							
Lubelskie	200,37	od 64,341 do 70,000	12,164	od 76,505 do 82,164	od 320 do 350	60	od 380 do 410

Rozważając powyższą tabelę, w której przedstawiliśmy liczby minimalne, dotyczące wysokości i siły zaludnienia dwóch naszych województw, dostrzegamy znaczną nierównomierność przeciętnych cyfr, wyrażających ich stosunek wzajemny.

Tak — Podole wygląda znacznie mniej od Wołynia zaludnione stosunkowo; nawet względna jego ludność wiejska jest słabszą od wołyńskiej, za to ludność jego miejska silniejsza nawet od lubelskiej. Gdy na Wołyniu ludność miejska 6 razy mniejsza od wiejskiej, na Podolu zaledwie o razy 4. W stosunku do pobliskiego województwa lubelskiego—wołyńskie prawie tak samo zaludnione względnie, gdy Podole znacząco słabiej.

Widocznie jednak jest jakaś niewymierność w samych źródłowych podstawach naszego obrachunku ludności Wołynia i Podola. Niech tu służy za wskazówkę choćby tylko paralella finansowa, która uderzająco znacznie, w obec uznaniej przewagi Wołynia, Podole podnosi. Oto w r. 1578, gdy woj. wołyńskie płaci łanowego i szosu 5,153 fl., czopowego zaś fl. 2,800, podolskie daje z 1-jej rubryki fl. 5,099, z 2-jej f. 2,712, t. j. nieproporcjonalnie dużo — na pozor, a co tylko z czasem da się wyjaśnić.

#### d. Różmieszczenie geograficzne zaludnienia.

Zanim przystąpimy do sprawy zaludnienia, potrzebujemy poprzednio rzucić okiem pobieżnie na samo położenie i ukształtowanie geograficzne zajmujących tu nas krain.

Krainy te, województwa, Wołyńia i Podola, zjednoczone tu w naszym wydaniu, przedstawiają pod względem geograficznym dwa różne zupełnie ziem przestwory. Dzieli je i zwraca ich pochyłość we wręcz przeciwne sobie strony wododziałowa grzęda, ciągnąca się między dorzeczem Prypeci a Bohu, z której to grzędy, nie znacznej skądinąd wyżyny, jedna z tych pochyłości stacza się, z biegiem swych wód, ku północy, ku błotom Rokitna, druga zaś, przekroczywszy Boh, spada, przerżnięta licznymi równoległymi strumieniami, ku łożysku Dniestru, na południe. Ta, jest krainą słoneczną, czem już i sam herb jej ma przyświadczać, owa zaś ku ciemni puszczy zmierzać się zdaje. Skład ich i układ geologiczny podobnież inny: w jednej przeważa glina i piasek, w drugiej czarnoziem, tu bory, tam dąbrowy; obfitość wód tylko jednostajna.

Jak Wołyń tak i Podole da się zarówno podzielić na dwa, widome na pierwszy rzut oka, pasy: północny i południowy. W województwie wołyńskim tedy wyróżniamy Polesie i Wołyńie właściwe, w podolskim—Poboże i Podniestrze. Ale Wołyńie, jako województwo jest więcéj niż dwa razy rozleglejsze od Podola; właściwie należałoby zeń Polesie zupełnie wydzielić, niby osobną topograficzną krainę. Wołyńie zaś właściwe oraz Podole rozczłonkować, od zachodu ku wschodowi, na znaczniejsze dorzecza. Województwo wołyńskie przedstawi wtedy niezależnie a nawet wbrew podziału na powiaty, osobne, uwydatniające się same przez się, obręby dorzeczkowe. Pominąwszy Polesie, gdzie już dostrzegamy 3 takie obręby: Turyi (Kowel), Styru (Czartorysk) i dolnych Horynia ze Słuczą (Stepań, Korzec), na Wołyńiu właściwém znajdzie się ich więcéj. Poczynając tedy od granicy chełmskiej, mamy najprzód — obręb Bugu z Ługiem (Włodzimierz, Poryck), potem — Styru (Łuck, Beresteczko), dalej—Ikwę (Dubno, Krzemieniec) Horyń średni (Ostróg, Zasław), nadto górny bieg onego razem z przytykającymi doń wierzchowskimi dopływów dniestrowych Seredu i Zbrucza

(Wiśniowiec, Zbaraż) i na koniec całe dorzecze Słuczy od źródeł po za ujście Chomoru (Konstantynów, Połonne). Województwo podolskie bardziej zwarte, wreszcie o połowę od wołyńskiego mniejsze: tu—Poboże (Międzyboż, Latyczów, Chmielnik) a na Podniestrzu 3 działy: od granicy halickiej do Zbrucza (Jazłowiec, Czerwonogród), od Zbrucza do Kalusa (Kamieniec) i na koniec obręb stepowy, pustynny wtedy, do Murachwy (Bar, Ladawa).

Po takiej wskazówce charakteru geograficznego, musimy nadto jeszcze przed przystąpieniem do kwestyi samego zaludnienia, zrobić parę uwag zapożyczonych z przeszłości historycznej naszych krain. Oto przedewszystkiem miejmy wciąż na pamięci, jaka to różnica istnieje jeszcze wtedy między Wołyniem a Podolem co do chronologicznego nawet, że tak powiemy, stopnia kultury tych danych ziem naszych. Wołyń bowiem—to kraina stara, ognisko odwieczne samoistnego na zachodzie Rusi południowej życia, gniazdo odrębnej linii z rodu Ruryka, starsze może od Halicza, a skupiające w sobie nieraz promiona życiowe i od stron też bardziej oddalonych,— a więc oddawna bardziej ludne, bardziej obronne, więcej zagospodarowane. Połączone z Litwą reprezentuje w obec niej, autonomicznie niemal całą Ruś południową; osłonięte z jednej strony cieniem borów niedostępnych, a z drugiej oddzielone swą bezbrzeżną ukraiiną od bliższego sąsiedztwa koczowników, czuje się i urządza bezpieczniej, sadowi, zaludnia, z nastaniem zaś nowych warunków, wydaje z siebie, obok liczego kniazostwa, całe roje własnych miejscowych rodów ziemiańskich. Podole przeciwnie—parę wieków temu zaledwie „ułus“ tatarski, ich „tma“ obłożona „haraczem“; potem, po zjednoczeniu się Koroną—ukraina dla całej Rusi „górnej“, czerwonej, a jako taka, częściej niż jej strony dalsze, głębsze, pustoszona wciąż a wciąż, wyludniana.

Już więc samo przypomnienie tej różnicy, z położenia geograficznego jak i historyi idącej, dostatecznym będzie dla powzięcia z góry wyobrażenia o wyższości warunków, w jakich znajdowało się Wołyń i pod względem zaludnienia, w znaczeniu tak osiedlałości, jak i pomnażania się mieszkańców. Wzmocnienia zaś jeszcze zaznaczenie to powyższe uwaga, że sama żyzność okolicy nic tu właściwie, a przynajmniej bardzo niewiele stanowi, jeśli inne warunki temu nie sprzyjają; tak oto i w tym razie, całe przestwory najurodzajniejszego później czarnoziemiu dziś je-

szcze pustkami zalegają (na Podolu), wyczerpane z czasem rabunkowym gospodarstwem bogate polany leśne jeszcze wrą życiem (na Polesiu).

Za podstawę następnego zarysu rozmieszczenia geograficznego ludności, bierzemy oczywiście nasze własne, zawarte w dołączonych tu źródłach, archiwalne dane. Lecz uprzedzamy z góry, iż dane te przecież dotyczą przedewszystkiēm kmieci i miast, obszarów zaś dworskich wcale nie obejmują, że zatē m i wynioskowywania nasze co do względnego stosunku rozciągłości uprawy i stopnia zaludnienia będm wcale niezupełne bez dodania przypuszczalnej cyfry łany folwarczne i ich uprawiaczy wskazujacęj. Co więcęj, chociaż mamy na celu przedstawienie przybliżonego obrazu, nie tyle względnęj uprawy, ile rozmieszczenia samych mieszkańców, wszakże podawać będziemy przedewszystkiēm liczby stosunkowe — na 1 milę — nie głów, lecz łanów, w przekonaniu, że już łatwo każdemu ilość głów, podług zdobytej normy, w każdęj chwili sobie unaocznic. Z tē m więcęszą zaś swobodą to robimy, ile że i w ogóle obliczenia nasze ludności głównie na kmiecych łanach opieraliśmy. Oprócz tego, z innęj strony rzecz rozważajac, winniemy tu jeszcze dobitnie zaznaczyć, że na nieszczęście nie ma w pochodzie zaludnienia u nas spotykanęj gdzieindziej ciągłości, przerywanęj z rzadka tylko jakimiś katastrofami. U nas katastrofy, idac po sobie niby ogniwa jednego nieprzerwanego łańcucha, przedstawiają się jakby wyraz normy życia, skutkiem czego panuje tu dorażność, niepewność — wszędy i we wszystkiē m. Widome to i w odbijajacęch faktyczny stan rzeczy aktach archiwalnych. Ztąd tēż wykaz poborowy z pewnego roku świadczyć nam może o stanie ziem naszych tylko w tym roku jedynie; przed laty 10 bowiem stan zaludnienia i osadnictwa, oraz ich umiejscowienie geograficzne napewno, na znaczniejszęj części ich przestworu, były inne, po latach znów 10-ciu z równą pewnością wszystko będmie wyglądac, w tēj epoce niespodzianek i goraczkowych wysilen, zupełnie inacęj. Wymagać, czy spodziewać się tylko, jakiegoś obrazu statystycznie wiernego, przedstawiajacego stopniowaną intensywność rozmieszczenia, po składowych włościach danęj krainy, jęj osad, choćby za 25-lecie tylko, jest niepodobienstwem. Co najwięcęj, możemy się odważyć na zarys — ledwie przybliżony, skombinowany pod względem chronologi-

cznym nawet. W taki sposób, na przykład, że gdy zmuszeni jesteśmy brać za podstawę obrazu wykaz poborowy, względnie od innych pełniejszy, lecz z roku po jakimś większym spustoszeniu którejś z dzielnic danego województwa, po czym nie było z kogo już brać poboru miejscami, to dla dopełnienia obrazu, uciekamy się do dat z najbliższego, jeśli można, roku przed ich spustoszeniem. Gdy zaś takowych nie znajdujemy, sięgamy wykazów z lat nawet późniejszych, kiedy już pustkowia znów się zaludniły, choćby odnowione osady siedziały jeszcze na woli.

Zrobiwszy powyższe zastrzeżenia, możemy przystąpić teraz i do samego już zarysu obrazu, trzymając się ciągłości geograficznej. Zaczniemy od województwa wołyńskiego, a w niém od połaci onego poleskiej, wkraczając w takową od wysuniętego najbardziej ku północo-zachodowi jej narożnika, zajmującego dorzecze Turyi.

### P o l e s i e.

Przed obeznaniem się ściślej szcóm z danemi, tak topograficznój jak i statystycznój natury, zdawałoby się, iż wstąpiwszy w obręb jednego mniej znacznego dorzecza, w krainie, która już samą swą nazwą Polesia wskazuje jakby na jednostajność swego charakteru, spotkamy też pewną jednostajność faktów i upostaciowania. Ale zostajemy w tém zawiedzeni już od pierwszego kroku; aniśmy się spodziewali takiego urozmaicenia! Tém śpieszniej je zaś tu zaznaczamy z góry, aby przygotować zainteresowanych do dalszych niespodzianek.

Wchodząc na dorzecze Turyi, stanowiącą całą północną połowę powiatu włodzimierskiego, czy to od Brześcia, czy od błot pińskich, mamy przed sobą najprzód rozległą, książęcą, rodu Sanguszków, włość *Koszerską*, zajmującą w 2-ch działach — Kamień i Niesuchojeże — razem mil kwad. 38,28, od granicy starostwa ratneńskiego w ziemi chełmskiej, aż po za Stochód do granicy powiatu łuckiego, na południe zaś aż do rzeki Mielnicy. Na tej rozległej przestrzeni, poczynając się z północy od nieprzerwanych prawie moczarów i trzęsawisk, widzimy rozsiadłe, jakby po oazach wśród borów i błot, wśród nieużytków piaszczystych, 2 miasteczka z 30 i parą ledwie wsi książęcych (23) i innych; tak że tu nie przypadałoby na milę kw. nawet 1-jej wsi całej, po-

mimo iż wyglądają one przeważnie bardziej jak zaścianki niż sioła; łąnów zaś kmiecych nie więcej od 4 na 1 kw. milę. Wszakże na północy, dokoła Kamienia koszerskiego, starożytnego gniazda kniaziów, ciągnące ku niemu 5 wsi, uprawiają 45,5 kmiecych łąnów, więc po 9 na 1 milę. Oczywiście, norma 4 łąnów na 1 milę podniosłaby się nieco wyżej, gdybyśmy do łąnów km. dodali 16 miejskich, 11 pop. i przypuszczalną ilość folwarcznych. Dotykamy tego u wstępu, aby wobec konieczności poprzestawania jedynie na wskazówkach względnego stosunku zaludnienia do przestrzeni (1-nój mili kw.), opartego głównie na ilości łąnów kmiecych, dodawać sobie w myśli dopuszczalne cyfry brakujących kategorii. Ale wracając do naszych obliczeń rozważanej włości, gdy chodzi nam przecież ostatecznie o określenie stopnia zaludnienia, musimy tu zaznaczyć, iż dla téj tu okolicy leśnej nie możliwem jest stosowanie obliczenia podług normy łąnów, gdybyśmy je nawet najdokładniej podane posiadali. Mieszkańcy tutejsi nie mogli utrzymywać się jedynie z roli; owszem, siedząc na ogrodach tylko, lub bez nich nawet, trudnili się przemysłem leśnym i innym, nieraz pewnie niedostępnym poborcom, jak to wskazywać się zdaje opuszczanie w listach poborowych miejscowości opodatkowanych w innym roku. Nie mając wszakże podstaw pewnych obliczenia ludności, możemy jednak uciec się do rachunku prawdopodobieństwa, przywołując do pomocy wszelkie zestawienia porównawcze i kombinacye, z których wypadłoby nam dla włości Koszerskiej na 1 milę kw., mimo wszystko, ledwie 115 głów ogółem.

Jakże inny zaraz stosunek znajdziemy posuwając się w górę po Turyi, nieco na południo-zachód. Tam we włości *Kowel-skiej*, zajmującej 16,<sup>87</sup> mil kw., w którym obrębie znajduje się téż Mizów i Stary Koszer (7 wsi o 108 łąn. km.), również nie jest bez moczarów i nieużytków, osobliwie po samym środku włości, po lewej stronie Turyi; ale tu już wypada na milę 2 wsi dużych, łąnów zaś km. 21,<sup>8</sup>. W obec czego, gdy do 367,<sup>5</sup> łąnów km. w ogóle dodamy 18 łąn. bojarskich, z cerk. oraz 68,<sup>5</sup> łąnów miejskich, w trzech miastach, Kowlu, Wyzwie i Milanowicach, otrzymamy na 1 milę kw. łąnów 27, nie zaliczając tu jeszcze folwarcznych i paru osad szlacheckich; przypuszczalnie zatem na 1 milę kw. ogółem głów do 350. Czyby to miało być skutkiem zabiegliwej gospodarki królowej Bony wyłącznie—wątpimy. W sąsiedniej

bowiem od południo-wschodu włości *Kupiczowskiéj*, z nowo osadzoném miasteczkiem Jezierzanami, nadanej władzkom włodzi-mierskim jeszcze przez Romana Mścislawicza a rozpostartéj tyl-ko na przestrzeni 3,14 mil kw., lecz zyznéj i zapewnie należycie administrowanej, i ojcowie téż duchowni mają na 1 mili kw. po 2 wsi duże oraz 33,7 nawet łąnów km.— Za to powyżéj Kowla leżąca włość *Turzyska*, zajmująca 6,47 mil kw., choć ma na 1 mili kw. 2,7 wsi, jednak tylko 7,3 km. łąnów, z miejskimi zaś 10,4.— Po wierzchowsku Turyi i po Mielnicy do Stochodu wpa-dającéj, wśród osad należących do mniej zamożnych gniazdo-wych ziemian, stosunek zaludnienia napewno bliższym był Tu-rzyska niż Kowla; osady wszakże, jak Hołowby, Mielnica i in-ne—dosyć znaczne.

Odmienniéj nieco przedstawia się sąsiedni u wschodu do-rzeczka Turyi obręb. W głuchych borach dolnego biegu Styru i Horynia, już w łuckim powiecie, jeszcze pług nie zdołał wiele zagarnąć zdatnéj do uprawy ziemi, zresztą nie mógł, nie po-trzebował tego, wystarczała tu gospodarka oparta na bujnych leśnych wypasach, myślistwie, rybołóstwie, bartnictwie. Sto-sunki téż tu bardziej podobne do tych, jakie widzimy we wło-ści koszerskiéj niż kowelskiéj.—Włość *Czarnohorodzka* rozciąga-jąca się od granicy pińskiéj, pomiędzy Stochodem i Styrem i wszystkie osady dokoła niéj — to typ właśnie błotno-leśnéj pustyni, wśród której rozproszyły się, niby ostrówki jakie, rzad-kie siola i zaścianki. W gniazdowéj włości książécéj *Czartory-skiéj* zalegającéj aż 40,13 mil kw. po obydwu brzegach dolnego Styru, dostrzegamy ledwie 36 osad, między którymi są takie, co nie posiadają i 2-ch dymów nawet. Wszakże na ogół wy-padłoby tu więcéj niż 4 łąn. km. na 1 milę kw., są tu bowiem i osady znaczniejsze, jak Włodzimierzec (o 41 dym.) i inne; samo miasto Czartorysk uprawia 42½ łąn. co wzmocnione przez łąny folwarczne podniosłoby przeciętną ilość łąnów w ogóle może do 6,7 na 1 kw. milę. Co zaś do siły zaludnienia — większe ono na pewne i tutaj niż jak to ilość uprawnych łąnów by wskazy-wała. Zresztą i wywnioskowywanie przeciętnéj liczby łąnów na milę, dla całej włości staje się zupełnie niesłuszném, jeśliby cho-dziło o jéj część więcéj uprawioną, gdy cała połowa téj włości północna poniżéj Włodzimierca (koło 20 mil kw.) — to bór pra-wie tylko przerywany moczarami. Leżąca na Styrze powyżéj

t. j. na południe od Czartoryska ks. włość *Czterwertyńska* przedstawia, przy 3,<sub>6</sub> mil kw. obszaru, na 1 milę zarówno ledwie 4 km. łany. Podobnyż stosunek uprawy gruntu i zaludnienia panował zapewne i wyżej jeszcze po Styrze i Stochodzie dokoła gniazd drobniejszych jeszcze rodów kniaziowskich—w Wielicku, Sokolu, Lubczu, Woronczynie. Nieco lepszy może w Berezku, gdzie 6 wsi uprawia łąnów km. 40,<sub>5</sub> oraz we włości władcyków łuckich *Rożyskiej* nad Styrem: tu samo miasto obrabia 21 łąn., pare zaś wsi łąn. 15. Za to znów w rozległej księżęcej włości *Stępańskiej*, na dolnym Horyniu, widzimy na 46,<sub>9</sub> mil. kw.—na 1 mili wsi ledwie 0,<sub>6</sub> i łąnów 3,<sub>2</sub>; co tém zrozumialsze o ile, że tu osady trzymają się prawie brzegów Horynia jedynie a nie tylko cała połowa północno-wchodnia włości po prawej stronie tej rzeki, lecz i cały wązki rubież zachodni od włości czartoryskiej aż do księstwa dubrowickiego i Stuczy stanowi całkowicie prawie pustynię leśną. Lecz i tu wcale to przecie nie świadczy jeszcze o małej zamożności oraz zbyt słabym zaludnieniu tamtych okolic—oddawano się tylko czemu innemu, nie roli. Miasto Stepań przecie samo dość ludne i uprawia 36 łąnów.

Oczywiście wyższy już stopień zaludnienia przedstawiają—leżące na południe od stępańskiej, po lewej stronie Horynia a stykające się już z właściwem Wołyniem—włości. Włość *Ołycka*, obejmująca całe dorzecze Putylówki dopływu Horynia, na przestrzeni 14,<sub>64</sub> mil kw., posiada na 1 mili wsi 2,<sub>5</sub>, łąnów zaś km. 23,<sub>2</sub> oraz 112 łąn. uprawianych przez miasto—co zmienia jeszcze bardziej dodatnio stosunek względny łąnów, gdyż w tym razie wypadnie na 1 milę 30,<sub>7</sub> łąn. razem, bez dworskich nawet. Na mocy czego obliczając dla przykładu samą ludność—po dodaniu do 6,120 głów wiejskiej, 1,260 z górą miejskiej, otrzymalibyśmy razem 7,380 t. j. na 1 milę głów 410—stosunek nie gorszy jak w województwie lubelskiem. Na wschód od poprzedniej, rozpostarta po dorzeczu dolnego Stubła włość *Klewańska* na obszarze 10,<sub>44</sub> mil kw., obejmuje oprócz 20 z górą wsi księżęcych, nadto do 15 osad stanowiących gniazda i posiadłości ziemian miejscowych, które powstały były niegdyś dokoła starożytnej Peresopnicy. Warunki tu zaludnienia, jeśli nie lepsze, to równe jak we włości ołyckiej, chociaż miasto samo Klewań bardzo jeszcze skromne. Dla sąsiedniej dalej od wschodu i podobnież rozległej ks. włości *Rowieńskiej* zajmującej 10,<sub>11</sub> mil kw.

po obu stronach Ujścia i Horynia, żadnych danych w naszych źródłach nie posiadamy. Obrębem tym są ogarnięte nadto Szpanów, Zaborol i inne ziemiańskie dziedziny. Co do stounku tu uprawy i zaludnienia—mógł być on takim jak na dorzeczu Pucilówki i Stubła, t. j. w 2-ch poprzednich włościach, przynajmniej—po lewej, południowej tutaj stronie Horynia, gdy po prawej, północnej, ku Stepaniowi zalegało widocznie obszerne leśne pustkowie. We włości—*Drohobuzkiej*, rozproszonej wyżej przy Horyniu, jako resztką dawnego księstwa udzielnego, mniej już może dodatni stosunek. W samym jój zwartém jądrze na 0,90 mil kw.—wsi 5 i łan. km. tylko 15, nadto miasteczko uprawiające łan. km. 10,5; co dałoby na 1 kw. milę nie więcej 25 łanów razem. We włości *Hosckiej*, po prawej stronie Horynia, dalej na wschód, ku Międzyrzeczowi, przy 3,18 mil kw. obszaru, znajdujemy na 1 mili wsi 2,8, łanów km. do 14 tylko. Gorzej zaś jeszcze zapewne w Tuczyńcu i całym przestworze odeń na północ, przez moczary, ku rubieżom księstwa koreckiego.

Z dorzecza dolnego Horynia przechodząc dalej na wschód ku Słuczy, w obręb jój lewych dopływów—Klecki, Korczyka i Ceremu, spotykamy odmienny téż widok. Zjednoczone włości *Korecka z Międzyrzeczką* rozciągające się na przestrzeni 36,70 mil kw. ogarniają 57 wsi (21+36) o 286 km. łanach—co daje na 1 milę kw. łan. km. 7,5. Do czego, gdy dodamy 2 miasta, z których Korzec o 159 domach uprawia tyleż półwólczków a Międzyrzec o 130 domach ma tylko 65 dymów na roli, otrzymamy na 1 milę kw. 10,8 łan. razem. Stosunek zaś ten zmieniłby się jeszcze na lepsze, gdybyśmy wzięli na uwagę i usunęli z rachuby cały pas północny księstwa koreckiego pokryty borem i moczarami. Ale zato musielibyśmy, dla równowagi, usunąć i te osady należące do Korca, które leżą po za Słucz, a więc urzędowo—nominalnie już w województwie kijowskiem.—Sam narożnik północno-wschodni Polesia wołyńskiego stanowiąca włość książęca *Zwiahelska*, równie po za Słucz, w Kijowszczyznę, nieco przekraczająca, obejmuje po lewej stronie téj rzeki i nad jój dopływem Smołą mil kw. 9,12, na którym to obszarze rozrzucone z 10 wsi i chutorów. Ale i wsie te bardziej chutorami zwaćby wypadało: 1577 r. zaledwie 1 jedyny kmieć „na łanu” siedzi, inni na  $\frac{1}{2}$  i nawet  $\frac{1}{4}$  i pół  $\frac{1}{4}$  dworzyszczach, większość ogrodnicy—i to tacy, „co roli nie robią, tylko się bydłem żywią”.—

Jeśli tedy w Stepańszczyźnie przypadało na 1 milę kw. tylko 3,2 km. łąnów, to tu niezawodnie jeszcze mniej. Ludność zagrodnicza wszakże, rozproszona po borach szczupłą być nie mogła, mając przy tém na znacznej przestrzeni rybną Słucz z jęj dopływami. Nie inaczej téż pewnie było i we włości *Berezniańskiej*, na północ od księstwa koreckiego, między włością stepańską a Słuczą; podobnie jak i w rozciągającej się odeń na południe, po przez Korczyk, Cerem i Smolkę włości *Berestowskiej* obejmującej na mil kw. 10,23—wsi 9, łąnów km. 39, zatem na 1 milę łąn. 3,8.

Na zamknięcie powyższego zarysu, ogarniającego całe już wołyńskie Polesie, musimy raz jeszcze powtórzyć podawane już doraźnie ostrzeżenie, że chociaż wskazywaliśmy tam, gdzie było można, wyraźniej stosunek liczebny wsi, łąnów a więc i mieszkańców względnie do 1 mili kw., nie powinny atoli wskazówki takie w błąd nas wprowadzać. Właściwie bowiem należałoby w pewnych włościach całe 10-ki mil kw., jako pustynne wyrzucić, a wtedy stosunek względny zaludnienia—na 1 milę—okazałby się znacznie innym. Okazałoby się mianowicie, że na Polesiu w ogóle było właściwie zaludnienie należyte, tylko że mało miejscowości było w niem mocniej osadzonych. Skutkiem czego cała ta połać leśna województwa wołyńskiego przedstawia się nam jako kraina, mniej zapewne rolna aniżeli jak nią jest dzisiaj, ale czy o wiele mniej od obecnego zaludniona—to wątpliwa. Większe jak gdziekolwiek od Tatar bezpieczeństwo, obfitość pastwisk, zwierzyny, ryb, pasiek, bogatsze niż gdzieindziej rudnie—wszystko to razem skupiało tu ludność bardziej niż może ponęty żyzniejszej gleby w miejscowościach otwartych. Tak że nie mogło być w owe czasy i podobnej różnicy w stopniu zaludnienia Polesia i Wołynia właściwego, jaka później z rozwojem gospodarstwa rolnego nastąpić musiała.

### Wołyńskie właściwe.

Pas Wołynia właściwego, rozciągający się pomiędzy połacią poleską a podolskiem Pobożem, przedstawia nieco już inną co do zaludnienia postać. Zróbmyż przegląd dziedzin onego, przechodząc je obrębami—również począwszy od zachodu, od granicy chełmskiej.

Obręb Ługu, między Bugiem a Styrem, stanowiący połowę południową powiatu włodzimierskiego z pozbawionym dawno swęj włości miastem *Włodzimierzem*, uprawiającem obecnie tylko 31 łanów, należy do lepiej zaludnionych okolic Wołynia,—bardziej zabezpieczone położenie i żyzniejsza od nadturyjskiej połowy powiatu gleba temu sprzyjają. Leżąca na zachód od Włodzimierza ku Uściługowi włość władyków miejscowych *Mikulicka* posiada wprawdzie na przestrzeni 1,2<sub>4</sub> mili kw.—w 7 wsiach 18,5 km. łan., a więc na 1 milę łan. 14; lecz im dalej na południe w górę Ługu tém zaludnienie silniejsze. Na południowozachód od Mikulicz, bliżej ku Bugowi nad Studzianką, na równi Hrubieszowa (w ziemi chełmskiej) w drobnej posiadłości biskupów łuckich *Choteczowskiej*, zajmującej ledwie 0,8 mil kw. widzimy 5 wsi i łan. km. 64—co dałoby na 1 całą milę łan. 80. Przykład wyjątkowy prawie, przyświadczający, że i wtedy już miejscami, w dobrach duchownych przeważnie, spotykać się daje, na niewielkim kawałku żyzniejszej ziemi, uprawę wyższą, gdyż i folwark porządny istniał tu niezawodnie. We włości *Lato-wizkiej* z *Sielcem*—od Buga po Ługu, na 4,28 mil kw. widzimy 16 wsi, uprawiających 98 km. łanów, a więc na 1 milę wsi 3,7, łan. zaś 22,8—stosunek, który urośnie na 28,6 łan., jeśli do sumy kmiecych dodamy 24,5 łanów miejskich. Wyżej na Ługu leżąca książęca włość *Porycka*, u granicy bełzkiej, ledwie 2,11 mil kw. rozległa, ma na 1 mili wsi 3,7, łan. km. 18,4, nadto 4 łany miejskie. Jeszcze mniejsza od poryckiej ku północy od niej, włość książęca *Zamlicka* lepiej nieco od téj uprawiona: na 1,5 mil. kw. rozległości jest w niej wsi 6, łan. kmiec. 33,5—co daje na 1 milę wsi 4, łan. 20. Rozciągająca się na północno-wschód od poprzedniej włość *Łokacka*, rozległa 2,17 mil kw., przedstawia stosunek jeszcze lepszy: posiada ona 10 wsi oraz 50,5 km. łan., na 1 m. zatém 4,6 wsi, łanów zaś km. 23,2; nadto miejskich 18—co da razem na 1 milę łan. 29.—Podobnyż stosunek przeważa tu zapewne i na całym pograniczu powiatu łuckiego, po wododziale między Ługiem i Styrem, ku źródłom Stochodu: tu w rozproszonęj włości *Swiniuskiej* naprz. wsi 13, łan. km. 107; na 1-ą wieś łan. 8,2.

O stopniu uprawy i zaludnienia, przytykającego od wschodu do dorzecza Ługu, obrębu górnego Styru z jego doptywami, już w powiecie łuckim, sądzić możemy z następ. topogra-

ficznych dzielnic i włości.— Po lewej stronie Styru rozciągająca się włość biskupia *Torczyńska* o 2,<sup>77</sup> mil. kw. przy zamku, w całości zaś swój (z Sadowem) mogąca obejmować do 4,<sup>5</sup> mil kw. uprawia w 14 wsiach 153 km. łan., nadto sam Torczyn łan. miejs. 30, razem 183, zatem na 1 milę kw. więcej 3 wsi i do 40 łan. Nie gorszy też stosunek panuje, zdaje się, i na całym dorzeczu Tykwy, nasiadłem przedewszystkiem gniazdami-ziemiańskimi oraz rozmaitej przynależności dobrami kleru obojga obrządków. Ku południowi dalej i granicy belzkiej, na dorzeczu Zboryszowki uprawa jeszcze znaczniejsza. Tu we włości *Horochowskiej* na 1,<sup>27</sup> mil kwadr. znajdujemy miasteczko i 4 wsie obrabiające 82 łany t. j. na 1 milę do 4 wsi oraz 65 łan., wsie zaś duże po 16 łan. km. przeciętnie. Mniej zaludniona nieco sąsiednia włość *Holatyńska* czyli Zwinihorodzka, na téjże Zboryszowce bliżej Styru leżąca, która przy 2-ch mil. kw. rozległości ma wsi 6 o 49 km. łanach, zatem na 1 milę niewiele więcej 20, nawet 30, po dodaniu 13 łan. miejskich. Po prawej stronie Styru, koło stołecznego *Łucka* i zakonnego *Żydyczyna* wsie choć gęste— nierozległe, więc i zaludnienie niemniej znaczne: monasterskich 5 wsi uprawia 38 łan. km.; włość zaś swą właściwą Łuck, podobnie jak Włodzimierz, oddawna już, na rzecz gniazdowych tu ziemian oraz duchowieństwa utracił. Powyżej przy Styrze u ujścia Ikwy rozpostarta, na 1,<sup>00</sup> mil kw. drobna włość *Targowicka* ma 7 wsi uprawiających zaledwie 10 km. łan. przy znacznej ilości wprawdzie ogrodników oraz do 10 łan. miejsk., zatem na 1 milę razem koło 20. Jaki też stosunek zapewne występuje i dalej na południu, wśród gniazd ziemiańskich—od Krasnego ku Rohożnu i Kozinowi nad Płaszewką, pogarszając się odtąd (już w powiecie krzemienieckim) ciągle w miarę zbliżania się ku Radziwiłowu i granicy belzkiej.

Na dorzeczu Ikwy i pobliskich strumieni stopień zaludnienia niejednostajny. W powiecie łuckim—w rozległej włości *Dubieńskiej* obejmującej razem przestrzeń 19,<sup>33</sup> mil kw., na której siedziało najprzód wsi 40 do téj włości należących, a uprawiających 184 łan. km., nadto kilka bliższych Dubna wsi szlacheckich, a od północy zalegała, oddzielana czasem od głównej, drobna włość *Żornowińska* o 6 wsiach i 27,<sup>5</sup> km. łan.—wypadłoby: na 1 milę więcej niż 2,<sup>5</sup> wsi, oraz 12 km. łanów, nie licząc tu 157 pól 78 łan.) miejskich, które dołączone, dałyby ogółem 16 łan. na 1

milę. W przytykającej od wschodu do Dubieńszczyzny nieznacznej włości *Kniahynińskiej* nad górnym Stubłem o 8 wsiach i 63 km. łan. na 1,32 mil kw., przedstawia się nam, w bardziej zwartym żyznym obszarze, wyższa norma uprawy i zaludnienia: tu na 1 milę przypada 6 wsi, łanów zaś km. 47,7. Mniej pomyslny stosunek w sąsiednich Warkowiczach. W powiecie krzemienieckim, na górnym biegu wpadającej do Ikwy Jełowicy, włość *Antonowiecka* o 3,15 mil kw., 6 wsiach i 17 km. łan.— jakże rażąco odmienny stosunek przedstawia: tu na 1 milę i 2-ch wsi nie ma, a łanów ledwie 5,3—tak mało jeszcze wśród borów i majdanów kmieć uprawia roli. Lecz w starostwie *Krzemieńckim* po prawej stronie górnej Ikwy i na wierzchowisku zmierzającej ku Horyniowi Wilii, na przestrzeni mil 4,64, posiadającym, przy 12 wsiach, łanów km. 189,5 widoczne jeszcze ślady gospodarki Bony: tu na 1 mili widzimy 40,8 łan. km.; a cóż dopiero, gdy uwzględnimy 100 włók miejskich, które podniosą przeciętną ilość łanów w ogóle na 1 milę wyżej 60—bez folwarcznych.— Na przytykającym do Ikwy dorzeczu górnej Wilii, na przestrzeni co najmniej 15 mil kw., od Szumbaru, przez Suraż ku Kuniewu, stosunek przeciętny uprawnych łanów pewnie o wiele słabszy od takowego we włości krzemienieckiej, wyjąwszy pobliza samej rzeki, gdzie osady są większe i liczniejsze.

Na średnim Horyniu po obu jego brzegach włość książęca *Ostrowska*, która szeroko rozpościera się długiemi, z zachodu na wschód, pasmem, od Kniahynina do Beresdowa, na południe sięga Białogrodki a ku północno-zachodowi, przez dział swój Zdołbicę, wbija się klinem między włości klewańską i rowieńską i zajmuje razem 32,03 mil kw.,—całe pierwotne księstwo udzielne jednym słowem. Stosunek tu uprawy zaludnienia wielce urozmaicony. Należałoby prześledzić go okolicami—co dla nas dziś jeszcze niepodobna; w ogóle tylko możemy powiedzieć, iż zaludnienie tu silniejsze po brzegach rzek, najsłabsze zaś po leśnych wododziałach dopływów Horynia i innych. W obrębie tych 32 mil znajdujemy 72 wsi (68+4 zdołbic.) o 321,5 łan. km.; tedy na 1 milę wsi 2,2 oraz łanów tylko 10. Z tą przecie różnicą co do okolic, że gdy naprz. we włości głównej na 1 wieś przypada przeciętnie 3,9 do 4 km. łanów, w 4-ch wsiach „dworu” zdołbickiego okazuje ich się przeciętnie po 13. Miasto Ostrog zaś uprawia samo 15 łanów tylko.— Rażąca z tém jeszcze na gorsze różnicę dostrze-

gamy, posuwając się dalej na południo-wschód i po za średni Horyń, ku wierzchowiskom Chomoru z jednej, Korczyka zaś z drugiej strony. I nic dziwnego: na północ od *Zasławia*, stolicy obszernej księżęcej włości tu się rozpościerającej, po nad Cwetochoą i wyżej, tam gdzie później powstały Sławuta, Szepietówka—bór tylko, puszcza. Gdy więc na 32,<sup>33</sup> mil kw. mamy we włości zasławskiej tylko 37 wsi i 134,<sup>5</sup> km. łąnów, nie może inaczej wypaść na 1 milę jak 1,<sup>1</sup> wieś i 4,<sup>1</sup> łąn. km.—stosunek wznoszący się ledwie do 5,<sup>5</sup> łąn. przeciętnie, jeśli do kmiecych jeszcze 40 nawet miejskich dodamy; jednym słowem o połowę słabszy jak w ostrogskiej włości.—Żywięj za to wygląda dział dorzecza Horynia powyżej *Zasławia*, od *Kornicy*, przez *Lachowce* ku *Januszpolowi*. We włości tu *Lachowieckiej* wsi 7 łąn. km. do 50, po 7 na 1 wieś; gdy w zasławskiej i 4 przecięciowo nie ma.

Jeszcze bardziej zwarte i silne miejscami zaludnienie widzimy, gdy wróciwszy ku zachodowi, ku granicy czerwono-ruskiej, posuwać się będziemy za biegiem Horynia, poczynawszy od jego wierzchowisk. Oto skrajna włość *Wiśniowiecka*—obejmuje ona 17,<sup>53</sup> mil kw., na których się mieści 61 wsi, uprawiających 247 km. łąnów, zaliczając tu razem działki pomniejsze, *Wierzbowiec* i *Oleksiniec* (*Andrzejów*). Znajdujemy w niej na 1 mili 3,<sup>4</sup> wsi i 14 łąn. km. Nadto pare miasteczek, oprócz *Wiśniowca*, uprawia 20 łąn. z górą; razem tedy na 1 m. do 16 łąn.—Niżej po Horyniu leżąca włość *Januszpolska* ma na przestrzeni mil kw. 3,<sup>12</sup>, wsi 6, łąn. km. 38; t. j. na 1 mili wsi mniej 3-ch i łąn. km. 12, po doliczeniu zaś 10 łąn. miejskich, razem przecięciowo łąn. 15. Nielepszy stosunek i w *Łanowcach*, drobnej włości ziemiańskiej, na południu powyższej, nad *Żerdzią*, wpadają do Horynia: tu na 1,<sup>32</sup> mil kw. wsi 6, łąn. km. 17,<sup>5</sup>; na 1 milę więc wsi 3,<sup>9</sup>, łąn. 12. Za to w drugiej drobnej włości ziemiańskiej, przytykającej od południo-wschodu do dwóch poprzednich na *Połkwie*, płynącej ku Horyniowi — mianowicie we włości *Czolhańskiej* (*Teofipol*) wyjątkowy tu przykład silniejszej uprawy, na przestrzeni 2,<sup>38</sup> mil kw. bowiem, przy 6 wsiach, łąnów km. 75; zatem na 1 mili wsi 2 łąn. zaś km. 30 z górą.—We włości *Wyszogrodeckiej*, ogarniającej wierzchowiska rzeczek spływających do *Żerdzi*, na mil kw. 2,<sup>22</sup>, wsi 9, łąn. km. 30, t. j. na 1 milę więc 4-ch wsi i łąn. km. 13,<sup>5</sup>.

Gorzéj znacznie od dorzecza górnego Horynia uprawioném jest i słabiej zaludnioném, przytykające doń na całej ścianie od południa i zagarnięte w obręb województwa wołyńskiego, dorzecze wód zbiegających ku Dniestrowi. Tu najprzód, od samej granicy halickiej, spotykamy, na dopływie jego Seredzie, włość *Czerniechowską*, mającą na obszarze 3,48 mil kw. wsi 9, łan. km. 15—drobne osady nad jeziorzyskami, których na 1 mili widzimy 2,57, łanów zaś km., jakby na jakim pustkowiu poleskiem, 4,3 tylko. Lepiej już w sąsiedniej od wschodu włości *Kołodeńskiej*, nad Hnizną, do Seredu spływającą: tu na 4,60 mil kw., wsi 14, łan. km. 40; na 1 milę wsi do 3-ch, łan. km. 8,5.— Na południo-wschód od włości książęcych wiśniowieckiej i kołodeńskiej, po wierzchowiskach strumieni spływających, częścią do Seredu, więcej zaś do Zbrucza, rozścielające się dalsze włości gniazdowe tegoż rodu zbarazkiego, przedstawiają w miarę posuwania się na południe coraz bardziej mocniejszy stosunek uprawy i zaludnienia. Najprzód we włości *Zbaraskiej* zajmującej mil kw. 13,46, wsi 13 zaledwie, łan. zaś km. 81, niewiele więcej jak 6 na milę—stosunek słabszy niż w Kołodnem. Lecz już w leżącej na północno-wschód, ku Czołhanowi, włości *Białozerskiej*, gdzie na 9,44 mil kw. znajduje się 35 wsi i 171 km. łanów,—widzimy na 1 mili wsi 3,77, łanów zaś km. 8. W dopełniających niejako powyższe, mniejszych 2-ch włościach, o Podole już opartych, znajdujemy: w *Wołoczyskiej* na 2,41 mil kw. wsi 10, łan. km. 45,5 t. j. na 1 mili wsi 4,5, łan. 10,8; w *Monaczyńskiej*—na mil kw. 3,74, wsi 13, łan. km. 44,5 czyli na 1 milę wsi 3,4, łan. km. 18, a po dodaniu 13,5 łan. miejskich, razem na 1 m. łan. 24.

Dorzecze Słuczy stanowiące granicę Wołynia na południu od Podola, korytem zaś rzeki na wschodzie—od Kijowszczyzny, ogarniając wcale znaczną przestrzeń wołyńskiego województwa, przedstawia i pod względem gęstości zaludnienia znaczące urozmaicenie. Stosownie do rozmaitości gleby i położenia, odmienne też ono wygląda w obrębie swym południowym, inaczej we wschodnim. Całe wierzchowisko Słuczy stanowi włość *Krasylowską*, zajmującą razem ze świeżą Bazylią i starożytnym Kuźminem mil kw. 17,84. Na tej przestrzeni źródła nasze wskazują jedynie wsi 19 i łan. km. 85,5, zatem na 1 mili wsi ledwie więcej niż 1 oraz łan. km. 4,7,—cyfra, którą podniosłoby tylko do 7 łan. dodanie jakich 45 łan. uprawianych przez 3 miasteczka tej

włości. Stan zaludnienia prawie niewytlómaczony, przy względnie większém bezpieczeństwie tego zakąta i znanej w nim żyzności gleby. Nie zapominajmy o niedawném spustoszeniu przez Tatarów 6 miast i 243 siół księcia Konstantyna Ostrogskiego, uwoinionych skutkiem tego od poboru; ale dla czegoż włość sąsiednia, bardziej na wschód ku najezdom wysunięta, przedstawia lepszy stan uprawy? Czyżby tu miała co stanowić względnie większa leśność włości krasifowskiej? W przytykającej bowiem do niej niżej po Słuczy, od wschodu, rozciągnięta po tój dopływie Ikopoci oraz wierzchowiskach Ikwy podolskiej, włości *Konstantynowskięj*, która zajmuje 20,<sup>25</sup> mil kw. żyznego, stepowego bardziej gruntu i posiada 47 wsi i 226,<sup>5</sup> km. łąnów, wypada, pomimo wspomnianego spustoszenia, na 1 milę wsi 2,<sup>3</sup>, łąnów zaś km. 11,<sup>1</sup>. Stosunek, który nadto podniesie jeszcze do 16,<sup>5</sup> łąn. w ogóle dodanie 108,<sup>5</sup> łąn. miejskich. Bezwzględnie wszakże zbyt słaby, gdy się zważy warunki gleby znacząco lepsze, niż w innych włościach Wołynia, gdzieśmy widzieli po 3 i 4 razy tyle łąnów przeciętnie na 1 mili. Pomniejsza z ostrogskich włości, oparta o poprzednią od północno-wschodu, a leżącą już na górnym Chomorze u granicy zaślawskiej, mianowicie *Subżyńska*, ma na 4,<sup>39</sup> mil. kw. wsi 10 i łąn. km. 17,<sup>5</sup>, zatem na 1 milę wsi (chutor) więcej 2-ch, łąnów zaś tylko do 4; z 14-stu zaś miejskimi razem przeciętnie do 7, t. j. tyle co w krasifowskiej i już z powodu tylko mniejszój uprawności bardziej leśnej okolicy. Opierająca się o konstantynowską ze strony przeciwniej, południowo-wschodniej, włość *Ostropolska* na Słuczy i jęj dopływie Bielce, posiada na 8,<sup>25</sup> mil. kw. wsi 15, łąn. km. 55,<sup>5</sup> t. j. na 1 milę wsi 1,<sup>8</sup> łąn. km. 6,<sup>7</sup>; z 73-ma zaś miejskimi—razem łąnów 15,<sup>4</sup> przecięciowo. W ogóle stan rzeczy—jakiś doraźny, przejściowy tylko—na całej tu górnej Słuczy.

Nakoniec zwróciwszy się ku północy, z biegiem Słuczy, która w tę stronę odtąd już zmierza, wkraczamy na dobre w napół stepowe, na pół leśne pustkowię prawie, ogołocone nadto niedawném zniszczeniem koczowników. Główną tu dziedzinę stanowi włość *Polońska*, rozciągająca się po lewej stronie Słuczy, stanowiącęj tu granicę Wołynia z Kijowszczyzną, po przez Chomor aż do wododziału z Okopem, a z południa na północ od włości ostropolskiej aż pod ręby zwiahelskie i granicę tam powiatów krzemienieckiego z łuckim. Zajmuje ona 20,<sup>12</sup> mil kw.

Na téj przestrzeni liczono niedawno jeszcze tylko 26 wsi, a teraz (1583 r.) 20 z nich pustkami leży, pozostałe 6 uprawia 27 łąn. km.; miasto zaś Połonne (1577 r.) — łąnów 15,<sup>5</sup>. — Dotykalnie tu widoma siła tatarskiego spustoszenia. Lecz cały obszar dorzecza górnego Smółki, na północno-zachód od właściwej włości połońskiej, od Sudyłkowa i Chrolin aż po za Majdan łąbuński — to już prawdziwa leśna puszcza, chyba majdanami smolnemi i t. p., jak i dziś prawie, stojąca a łącząca się bezpośrednio z lasami zasławskimi nad Cwetochą. — Na południo-zachód od Połonnego, ku Sulżynowi, po Chomorze głównie i dopływie jego Pohance rozsiadła włość *Łabuńska*, obejmująca 4,<sup>11</sup> mil kw. ma tylko 7 wsi i 23 km. łąnów t. j. na 1 milę wsi 1,<sup>7</sup>, łąn. km. 5,<sup>5</sup>; po dodaniu jednak 20 miejskich — razem łąn. 10,<sup>4</sup>. — Na południow-schód zaś od Połonnego rozciągająca się wązkiem pasmem, ku Ostropolowi i granicy podolskiej, już i po za Słuczą, włość *Lubartowska*, o 3,<sup>25</sup> mil. kw., nie znajdowała się pewnie w lepszym od połońskiej stanie. Wykazu jój wcale nie posiadamy, wiemy tylko, iż samo miasto Lubar(tów) uprawiało łąn. 10.

Ogarnąwszy teraz jednym rzutem oka całe wołyńskie województwo, widzimy w ogólnym zarysie następujący obraz stosunku terytorjalnego stopnia uprawy i zaludnienia. — W połaci *Poleskiej*. — Cały pas pograniczny Polesia wołyńskiego od strony północnej t. j. wojewódzwa brzesko-litewskiego, na przestrzeni od ziemi chełmskiej aż do powiatu żytomirskiego, po dolnym biegu wszystkich rzek spływających do Prypeci, jest to długi łańcuch borów, kniei i trzęsawisk, wśród których zrzadka tylko rozsiane drobne większą częścią osady, ubocznie zaledwie trudniące się rolą, tak że tu niewięcej 5 łąnów km. przeciętnie przypada na 1 milę kw. — niżej tego w Stepaniu i Zwiahlu, wyżej w Korcu. Za to w pasie południowym, we włościach — kowelskiej, ołyckiej, klewańskiej, rowieńskiej ilość uprawnych łąnów przechodzi cyfrę tę o 4,<sup>5</sup> razy. W innych przecie drobniejszych jest słabszą; wyjątkowie jednak, w posiadłości duchownej Kupiczowie, bliżej Kowla, do 33 łąn. km. dochodzi. — W połaci *Wołyńskiej* — na dorzeczu Ługu uprawa silniejsza niż w pasie południowym Polesia — przeciętnie przekracza 25 łąn. km. na 1 milę; chociaż wyjątkowo w dobrach duchownych, bliżej Włodzimierza przeskakuje z 10 (w Mikuliczach) na 6 razy tyle (w Choteczowie). Na Styrze bliżej Łucka stosunek łąn.

jeszcze wyższy (nad 25), osobliwie w dobrach duchownych; sięga po za 30 łąnów, podnosząc się w drobnym Horochowie aż wyżej 60, by w Targowicy spaść do 15. Na Ikwie przeskok nie-mniej rażące: na dolnej włość dubieńska ma do 16 łąn. tylko, na górnej włość krzemieniecka do 60; za to drobne włości od-wrotnie— tam Kniahynin ma wyżej 45 łąn. km. tu Antonowce o 7 razy ich mniej. Na średnim Horyniu za to uprawa daleko słabsza aniżeli niżej— (Drohobuż etc.) i wyżej na tém dorzeczu: włość ostrogska ma przeciętnie 11 łąn., zasławska o połowę mniej. U wierzchowisk bowiem tej rzeki i na jej górnym biegu stopień uprawy znów się podnosi na łąn. 15 przeciętnie, przy-czém jednak Łanówce mają 12, a Czołhan aż 30 łąn. km.— Na dorzeczu wód do Dniestru spływających— od zachodu (po Se-recie) licha uprawa— 6 łąn. km. na 1 milę, na południo-wschód (po Zbruczu) 3 razy tyle. Górne dorzecze Słuczy przedstawia na swym południowo-zachodzie 7 łąn. tylko, gdy na północo-wschodzie do 16. Nakoniec średni bieg téjże rzeki—to już pust-kowie tylko, wyzywające ku wznowieniu zasiedlenia.

### Podole.

Podobnie jak w województwie wołyńskim tak i w podol-skim teraz rozpoczniemy nasz zarys stopnia uprawy i zaludnie-nia tego kraju od północno-zachodniego narożnika onego, ze strony ziemi halickiej. Wkroczy my w ten sposób w połą-czoną Podolę, czyli tak zwane Poboże, gdy południową stanowi Podniestrze.

*Poboże* obejmuje górne dorzecze Bohu, od samych wierzcho-wisk onego po za Chmielnik, do granicy braclawskiej. Spotyka-my tu najprzód na całym niemal południowym rubieżu wołyń-skim, począwszy od źródeł Bohu i Bożka aż po za ujście Ikwy po-dolskiej i kopce graniczne Ostropola z Chmielnikiem, rozległą *Międzybozyczynę*, zajmującą 30,53 mil kw. i rozpadającą się na 3 włości. Od zachodu i źródeł Bohu i Bożka wążki pas między tą ostatnią rzeką a dorzeczem wierzchowiska pierwszej, z Kupielem, Mikołajowem aż ku Płoskirowu, stanowi dział najmniejszy, czasem włość osobną. Środek dóbr, niegdyś osobnego powiatu zajmuje, główna włość *Międzybozka*, rozpostarta po Bohu i Bożku, od Pło-skirowa ku Latyczowu. Północno-wschodnią zaś ich połą-czoną

włość Sieniawska. Na całym tym 30 milowym obszarze znajduje się 60 z górą wsi i do 350 łąnów km., należących do potężnego domu Sieniawskich, a nadto 10 jakie wsi obcych, gniazd nawet ziemiańskich rodów miejscowych. Wypadłoby tu więc na 1 milę wsi 2,<sub>33</sub> łąnów zaś km. ze 14; pò uwzględnieniu nadto 50 łąn. miejskich, razem przeciętnie do 16—stosunek daleko pomyślniejszy, niż w sąsiednich 3-ch włościach wołyńskich na Słuczy. Włość *Czarnostrowska* na górnym Bohu, zajmuje obszaru mil kw. 5,<sub>15</sub>, na którym wsi 13; z tych 9 uprawia tylko niby 23 km. łąny, coby dawało na 1 wieś po 2,<sub>5</sub> łąn. km.—stosunek wprost nieprawdopodobny w téj okolicy. Ale nawet gdyby i tak było, to dodawszy 3 wsie podane bez wykazu łąnów, oraz wsi z 5, ze 6 w tymże obrębie do włości już nie należących, mielibyśmy 2 razy tyle łąnów km., a z 14 miejskimi razem koło 60 łąn.—co dałoby na 1 milę łąn. 11 przeciętnie. W leżącej na wschód od Międzyboża włości królewskiej *Latyczowskiej*, zajmującej po Wołku i wierzchowiskach Zharu, 7,<sub>87</sub> mil kw., na której to przestrzeni, oprócz 5 wsi starościńskich o 39 łąnach km. widzimy jeszcze drugie tyle wsi innych, mielibyśmy na 1 mili wsi 1,<sub>3</sub> zaledwie i łąn. km. 10,—cyfrę, którą podniosą do 16 dodane 50 łąn. miejskich; oraz wyżej nadto oczywiście—10 łąnów folwarku starościńskiego a przypuszczalnie jeszcze nieco i innych. Mimo wszystko zbyt tu widomy wpływ znacznych lasów w téj tu stronie. Náreszcie w zamykającym Poboże podolskie starostwie *Chmielnickiem*, rozpostartém po Sniwodzie, Bohu i Zharze, na przestrzeni 30,<sub>75</sub> mil kw. stanowiące północno-wschodni długi narożnik województwa, dostrzegamy wsi starościńskich 20, z których 18 uprawia 69,<sub>5</sub> łąn. km. i drugie tyle wsi ciężających i nie ciężających do zamku, ziemiańskich, gniazdowych. W obec czego wypadłoby także, podobnie jak w starostwie latyczowskiem, na 1 milę wsi 1,<sub>3</sub> tylko, łąnów zaś km. do 7 zaledwie; przeciętna liczba, którą niewiele wyżej (na 8) uprawiane przez miasto łąn. 27 podniosą, a nawet, nieznanie nam zresztą, obszary folwarczne. Cały tu bowiem pas wschodni pogranicza starostwa chmielnickiego z Braclawszczyzną, na północ od Zharu i Bohu zupełnie pustynny. Lecz za to po usunięciu onego z rachuby otrzymamy i dla włości chmielnickiej wyraz stosunku podobnego do włości sąsiednich Poboża—latyczowskiej i międzybozkich.—Niewielki zaś obręb nad Płoską i Samcem, z Pło-

skirowem i Maliniczami, przedstawia chyba też same co i Czarnostrów stosunki. Płoskirów uprawia 24,5 łan. km.

*Podniestrze* da się łatwiej rozejrzeć posuwając się z biegiem rzeki, grzędami jej równoległych dopływów, począwszy od Strypy i granicy halickiej, a skończywszy na Murachwie u kresów braclawskich.

Obręb od Strypy aż po za Seret to jedna wielka włość *Jaźłowiecka* obejmująca mil kw. 17,85, na którym to obszarze znajdowały się 2 miasta (Jaźłowiec i stołeczny powiatu Czerwonogród), oraz 24 wsi należących do włości a uprawiających 166,5 łan. km. i nadto do 16 wsi różnych posiadaczy. Opierając się na tych danych, znaleźlibyśmy tu na 1 mili wsi 2,2, łan. zaś km. do 16, nie licząc w to 38 łan. miejskich, które podniosłyby liczbę przeciętną łanów na 18—bez licznych tu już zapewne folwarków. W rozciągającej się na północno-wschód od poprzedniej, po Serecie i Nikławie włości *Jagielnickiej*, zajmującej 7,24 mil kwad.— wsi 11, uprawiających 80 łan. km., nadto pare osad obcych; wypadnie tu na 1 milę wsi 1,9, łan. km. 14, a razem z 30 miejskimi, łan. 18. Nie inny też pewnie stosunek panował i na całym międzyrzeczu od Nikławy do Zbrucza. Na samym zaś dolnym Zbruczu, po obu stronach onego, wyrażał się on już znacznie inaczej. W starostwie *Skalskiem* na mil kw. 0,76 — samo miasto uprawia 30 łan, a nadto 3 wsi—z 11,5 łan. km., razem 41,5 łan. We włości *Czarnokoziańskiej* z Ujściem biskupiem na przestrzeni 2,40 mil kw., na 1 milę wypada wsi 2,5, łan. km. 17, przyczem miasto uprawia 23 łan., co podniesie przeciętną ilość ich do 27—bez folwarcznych. We włości *Satanowskiej* stosunek podobny.

Dorzecze Smotrycza od wierzchowisk aż do Dniestru, jakby nerw środkowy całego Podola, przedstawiać teżby powinno najwyższy w niem stopień uprawy i zaludnienia. Wszakże sam górny bieg tej rzeki, który ogarnia szerokoramienna włość *Grodecka*, na przestrzeni 12,06 mil kw. przeczy temu stanowczo. Widzimy tu najprzód 11 wsi do Grodka ciągnących z 28 łan. km., a potem najmniej 15 rozproszonych, pomiędzy którymi i znaczne jak Kuzmin, Kupin i inne. Zatem na 1 mili kw. więcej wprawdzie jak 2 wsie, ale licząc przeciętnie, jak dla powiatu kamienieckiego w ogóle, i tu nawet po 4,5 łan. km. na 1 wieś, otrzymamy dla ich 26—łan. km. 117 t. j. na 1 milę ledwie 10, a po dodaniu 31 miejskich razem łan. 12. W leżącej

poniżej Gródka włości *Smotryckiej*, składowej części starostwa kamienieckiego uprawa wcale nie znaczniejsza; na przestrzeni 4,87 mil kw. bowiem znajduje się tu wsi królewskich i innych 8, uprawiających łąn. km. 38; zatem na 1 milę wsi 1,6, łąnów zaś km. 7,8, po dodaniu zaś 20 łąn. miejskich—tylko do 12 razem; liczba przeciętna, którą wątpliwa czyby o wiele łąny klasztorne (Dominikanów) podniosły. Zato znacząco lepszy stosunek w oderwaniej od królewskiej włości smotryckiej, posiadłości biskupiej *Czerńcu*, gdzie na 0,55 mil kw. 2 wsi uprawiających 33,5 łąnów km. a przytém folwark napewno: świadectwo jeszcze jedno wyższej powszechnie uprawy w dobrach duchownych. Poniżej Czerńca rozciąga się po obu stronach Smotrycza, podłużnym pasmem, włość *Kamieniecka*, główna składowa część starostwa, z miastem stołecznym województwa i środkowym ogniskiem całej krainy. Włość ta zajmuje 2,45 mil kw., na którym to obszarze mieści się 10 wsi królewskich starościńskich i innych, uprawiających ledwie 40 km. łąn., zatem na 1 milę kw. wsi 4, łąn. km. 16. Ale miejmy w pamięci, iż na tej przestrzeni samo miasto uprawiało ostatecznie 22 łąny, co podniosłoby normę na łąn. 25,3, nie licząc folwarków i zagród podmiejskich. Niewiele różny zapewne stosunek panował i we włości *Zwanięckiej*, przytykającej już do Dniestru. Tu bowiem na 4,51 mil kw. widzimy wprawdzie 12 wsi, uprawiających 60 z górą km. łąn., zatem na 1 milę wsi 2,6, łąnów zaś km. 13,3; ale norma to po świeżem spuszczeniu, przekonamy się o tém, gdy weźmiemy ilość przeciętną łąnów km. z r. 1569, która przy 72,6 łąn. ogółem da właśnie 16.

Dla wschodniej połaci powiatu kamienieckiego, którą stanowi 4-boczny przestwór, od rzeki Mukszy aż po za Uszycę, a z drugiej strony od Jarmoliniec aż do Dniestru, tworzący właściwie dorzecze Studenicy, posiadamy jedyny wzorzec z włości *Dunajowieckiej* nad tąż Studenicą w poprzek rozpostarty. Ma ona na obszarze 2,69 mil kw. wsi 5, łąn. km. 24, a więc na 1 milę wsi 1,8, łąn. zaś km. do 9 tylko. Nad Dniestrem tutaj starożytne grody Bakota, Uszyca w upadku. Widoczne tu przejście ku stepowym w owe czasy pustkowiom, poczynającym się już i po prawej stronie rzeki Uszycy.— Za to znajdujemy stan jeszcze nieco pomyślniejszy ku północy tego obrębu—na wierzchowisku Małej Uszycy, o które się oparła drobna włość *Szarawiecka*, już latyczowskiego powiatu. Tu na obszarze ledwie 1,5 mil kw. wy-

noszącym, mamy wsi 5 i łąn. km. 25, zatem na 1 milę wsi 3<sub>,3</sub>, łąn. km. 16<sub>,6</sub>. Zdaje się dalej, że cały 4-robok między górną Uszycą a starostwem barskiem, od Wołczka na północy z biegiem Kalusa, dawna włość zińkowska, posiadała tenże sam stopień uprawy. Zińków miasto zarabia 44<sub>,5</sub> łąn.

Dorzecze Rowu stanowi przejście od Poboża ku Podniestrzu—przedpiersie to całego Podola od wschodu, serce jego tam kresów; po tém też dorzeczu rozpostarło się starostwo *Barskie*, ogarniające przestrzeń od średniego biegu Wołka aż po za wierzchowiska dopływów dniestrowych Ladawy, Muraszki i innych. Obszar ten zajmuje 33<sub>,63</sub> mil kw. Na tym obszarze wsi królewskich—starościńskich i ciężących ku zamkowi, a z których część znaczniejsza dała z siebie następnie gniazda całego rojowiska miejscowych rodów ziemiańskich, znajdowało się najmniej 50 osad. Z tych 24 uprawia 242 łąny km., t. j. 10 na 1 wieś, których wypadłoby na 1 milę 1<sub>,5</sub> zaledwie, łąnów km. zaś, gdybyśmy ich przyjęli 400, t. j. po 8, bo wsie tu duże, będzie do 10. Sam Bar uprawia 94 łąny, co podnosi przeciętną cyfrę na 1 mili na 14<sub>,6</sub> do 15 łąn. razem. A ileż to przytém folwarków i folwarczków owęj wyłamującej się z posłuszeństwa zamkowego braci wojennój!

Cały nakoniec obręb na południe od starostwa barskiego, po Dniestrze, między Kalusem i Murachwą, to już pustoszą, z rzadka tylko osadami usiana, im bliżej granicy braclawskiej, tém mniej. Należyte wyobrażenie o jego stanie da nam włość *Ladawska*, rozciągająca się od ujścia Kalusa po za Ladawę, na przestrzeni 9<sub>,51</sub> mil kw.: jest w niej wsi 5, z których jedna tylko uprawia 4 km. łąny, dla inych łąny wcale podanemi nie są. Nazwy przecie miejscowości w tym obrębie od dawna znane; ale cóż—już r. 1530 (42) zaznaczone zostały jako pustki w powiecie ówczesnym zińkowskim: Olchowiec, Wierzbowiec, Struga, Doliniany, Berlince, Łuczyniec, Nemija i inne, które i później (1583) jako opodatowane prawie jeszcze nie występują.

Po takim przeglądzie cząstkowym, gdy rzucimy okiem po za siebie, ogarniając już całe województwo podolskie razem, widzimy, że wyższy przecięciowo, względnie zajmowanej przestrzeni (na 1 milę łąn. 18), stopień uprawy i zaludnienia znajduje się na południo-zachód onego, po prawej stronie Zbrucza, w powiecie czerwonogrodzkim. Dochodzi zaś do najsilniejszego wy-

razu (łan. 27), pomijając tu drobne starostwo skalskie (gdzie nawet 41) w dobrach biskupich i następnie niża się nieco (do 25) na dolnym Smotryczu, w obrębie stolicy województwa. Górny Zbrucz i Smotrycz najmniej o  $\frac{1}{3}$  słabszą (16—12), mimo Czerńca (33), mają uprawę; dorzecze zaś Studenicy i Uszycy, więcej niż o  $\frac{1}{2}$  (ł. 9) mniejszą. Poboże (bez Baru) tylko w ognisku swém środkowém, bliżej Międzyboża i Latyczowa, mocniej (16) pod pług zajęte; narożniki zaś onego, zachodni (o 11) i wschodni (o 8) słabsze. Dorzecze Rowu nieco (15) ich przewyższa. Nakoniec Podniestrze, od Kalusa do Murachwy — to już prawie stepowa pustynia.

Dla wyraźniejszego unaocznienia przeciętnego stosunku łanów na 1 mili, tak kmiecych jak też z miejskimi razem — lecz oczywiście bez folwarcznych i zamkowych — w główniejszych włościach obydwu naszych województw, podajemy tu następującą tabelę:

#### Polesie.

Włóście:	Ł a n y:		Włóście:	Ł a n y:	
	kmiec.	z miej.		kmiec.	z miej.
Kamiień Kosz.	4	9	Ołyka . . .	23	30
Kowel . . .	21	27	Drohobuż . .	15	25
Turzyśk . . .	7	—	Hoszcza . . .	14	—
Kupiczow . .	33	—	Korzec . . .	7 <sub>,5</sub>	10 <sub>,8</sub>
Czartoryśk . .	4	6	Zwiahel . . .	3	—
Czetwertnia .	4	—	Beresdów . .	3	—
Stepań . . .	3 <sub>,2</sub>	4			

#### Wołyń.

Włóście:	Ł a n y:		Włóście:	Ł a n y:	
	kmiec.	z miejsk.		kmiec.	z miejsk.
Mikulince . .	10	—	Holatyn . . .	20	30
Choteczów . .	64	—	Targowica . .	10	15
Latowiz . . .	22 <sub>,8</sub>	28	Dubno . . .	12	16
Poryck . . .	18	—	Kniahynin . .	47 <sub>,7</sub>	—
Zamlicze . . .	20	—	Antonowce . .	5 <sub>,3</sub>	—
Łokacze . . .	23	29	Krzemieniec .	40	60
Torczyn . . .	34	40	Ostróg . . .	10	11
Horochów . .	—	65	Zasław . . .	4	5 <sub>,5</sub>

Włości:	Ł a n y:		Włości:	Ł a n y:	
	kniec.	z miejs.		kniec.	z miejs.
Wiśniowiec . . .	14	16	Białozorka . . .	18	—
Januszpol . . .	12	15	Wołoczyska . . .	10 <sub>8</sub>	—
Łanowce . . .	12	—	Monaczyn . . .	18 <sub>4</sub>	24
Czołhan . . .	30	—	Krasitów . . .	4 <sub>7</sub>	7
Wyszogródek . . .	13	—	Konstantynów . . .	11	16 <sub>5</sub>
Czarniechów . . .	4	—	Sulżyn . . .	4 <sub>8</sub>	7
Kołodno . . .	8 <sub>5</sub>	—	Ostropol . . .	6 <sub>7</sub>	15 <sub>4</sub>
Zbaraż . . .	6	—	Łabuń . . .	5 <sub>5</sub>	10 <sub>4</sub>

### Podole.

Włości:	Ł a n y:		Włości:	Ł a n y:	
	kniec.	z miejs.		kniec.	z miejs.
Międzybóż . . .	14	16	Grodek . . .	10	12
Czarnyostrow . . .	—	11	Smotrycz . . .	8	12
Łatyczów . . .	10	16	Czerńce . . .	33 <sub>5</sub>	—
Chmielnik . . .	7	8	Kamieniec . . .	16	25
Jazłowiec . . .	16	18	Zwaniec . . .	13	16
Jagielnica . . .	14	18	Dunajowce . . .	9	—
Skała . . .	—	41	Szarawka . . .	16 <sub>6</sub>	—
Czarnokoz . . .	17	27	Bar . . .	10	15

Zestawiając dane przeciętne Podola z odpowiedniami na Wołyniu i jego Polesiu, uderzeni jesteśmy najprzód pewną równomiernością ustpnioywania uprawy w rozmaitych obrębach Podola, jakiej w województwie wołyńskim wcale nie dostrzegamy. Zato nadspodziewanie może widzimy w sercu Wołynia uprawę szerszą niż na Podolu. Tam nie spotykamy nigdzie tyle ziemi oddanej pod pług, co we włościach wołyńskich—biskupim Torczynie, lub królewskim Krzemieńcu; drobne biskupie Czerncze odpowiada wprawdzie władczemu Kupiczowowi, ale Czarnokozińce o 3 razy słabiej zajęte pługiem niż Choteczów. Dziwne to dalej—przeciętna norma uprawy na Podolu daleko nie dorównywa nawet normie wielkich włości środkowych południowego pasa Polesia, a cóż dopiero stron krzemienieckich. Zazbrucze, czerwonogrodzyczna, najuprawnniejsze niby, ani dorównywa porzeczcu Ługu; włość kamieniecka nie ma na 1 mili

i połowy łańów, jakie posiada włość krzemieniecka, starostwo barskie niewiele przeważa, co do przeciętnego stosunku łańów, nawet dubieńską lub ostrogską włości. Chmielnik wszakże lepiej broni swego podzamcza, jak sąsiednie Lubar lub Połonne, nie zaś Ostropol, a dolny bieg Zbrucza więcej uprawiony niż jego rozlewiste wierzchowiska na Wołyniu. Z innej znów strony—norma ludności wsi w województwie podolskiem mniejsza od województwa wołyńskiego: tu na 1 wieś przypada przeciętnie głów 101 tylko, gdy tam 120, choć norma ilości głów na 1 łań km. i tu i tam jednostajna gł. 18. W ostatecznym wyniku zawsze przecie—Wołyń to kraina starszej kultury, sięgającej głębokiej przeszłości, Podole zaś—kraj nowo się dźwigający z długiej koczowniców opieki, kresy tylko najdalsze Korony od południa, dopełnienie Rusi górnej, czerwonej.

### III.

## STOSUNKI WŁASNOŚCI ZIEMSKIEJ.

### I. Dobra królewskie.

W epoce, która nas tu zajmuje, dobra królewskie, tak na Wołyniu jak i na Podolu, przedstawiają już tylko szczątki jedynie dawniej ich przestronności i bogactwa.

Już wiek XV stanowi w całej Polsce w ogóle datę upadku i zubożenia skarbu skutkiem nieogłędnego trwonienia królewskich przez Jagiellonów; ale na Wołyniu i Podolu hojne a nie polityczne wysoce rozdawnictwo trwa jeszcze dłużej. Na Wołyniu możni już sami przez się kniaziowie wyrrywają dalej co się da, z rąk swego hospodara—króla, nawet jeszcze za Zygmunów. Sam Zygmunt stary rozdał kniaziom i panom, w powiatach łuckim i włodzimierskim tylko: 6 zamków, 4 dwory, 2 włości, 105 siół i liczbę znaczną pomniejszych części—dworów, dworzyszcz i przysiółków. W powiecie krzemienieckim zaś jedna włość kuźmińska darowana przezeń księciu Konstantynowi Ostrogskiemu zawierała zamek i siół 73, oprócz 11 wsi z zamczkiem, jakie otrzymał z niej ks. Zasławski—o innych nadaniach już nie wspominając (Żr. Dz. t. VI, str. 83—87 i 104—107). Na Podolu toż samo robią w pierwszej dobie możni czerwono-

rusey panowie: rozrywają częstkami królewszczyzny na wszelkie sposoby, między którymi najgubniejsze okazały się zastawy.

Wprawdzie, za króla Stefana myślano na seryo o podźwignięciu z upadku całego gospodarstwa krajowego, a więc i królewszczyzn, ale było to już zapóźno; obciążonych nieznacznie nawet sumami dóbr i dzierżaw, nie podobna było wykupić i w ten sposób wyrwać z rąk zastawników.

Rozważając następnie ostateczny wynik faktyczny przejść, jakim uległy za Batorego królewszczyzny na Wołyniu i Podolu, dostrzegamy uderzające w ziemiach tych różnice. Na Wołyniu utrzymały się ledwie 3 ubożutkie, prawie wszystkie oskubane wielce, starostwa przy 3-ch zamkach królewskich, stanowiących stolice jedynych 3-ch lecz rozległych powiatów. Gdy na Podolu, oprócz uszczuplonych również 3-ch starostw przy stolicach tyłuż, lecz znacznie mniejszych od wołyńskich powiatów, widzimy jeszcze 3: od zachodu skromne skalskie i dwa potężne, nie poszarpane jeszcze, na wschodniej pości, — owe słynne barskie oraz chmielnickie. Nie trudno przecie wytłómaczyć sobie tak wybitną różnicę, gdy się zechce odszukać jej przyczyny w dziejach tych ziem z przed Unii 1569 r. Oto do tego czasu ziemia wołyńska była integralną częścią w. księstwa litewskiego. Jako taka zaś, osłonięta z jednej strony Koroną, a z drugiej Kijowszczyzną, która niby jako ziemia per exc. ukraińska, najeżona była zamkami królewskimi, zostającymi pod strażą pilnych starostów, mniej potrzebowała ona tak bezpośredniej czujności sług królewskich na każdym punkcie, jak dalekie kresy od pól dzikich. Wreszcie miała ona i własną ukraiń w stepach nadbożnych, strzeżoną również przez zamki kresowe królewskie, jak Winnica i Braclaw. Ztąd też rada wielkiego księstwa mniej się widać obawiała skutków rozdawnictwa w ręce prywatne dóbr i zamków gospodarskich na właściwem Wołyniu, jako krainie dość osłoniętej. Gdy tedy 1569 r. Braclawszczyznę od województwa wołyńskiego odcięto, pozostało ono tylko przy 3-ch zamkach i starostwach królewskich. Co innego na Podolu. Już przed r. 1569 należało ono bezpośrednio do Korony. Rada koronna, w ciągłym sporze z Litwą, uważała Podole za swą ziemię kresową i dbała mocno o stałą obronność jej południowo-wschodniej granicy, gdzie też w dwóch starostwach — barskiem i chmielnickiem — została uorganizowaną obronność zupełnie podlaska,

to jest rzucone dokoła zamków gęste osady wolnego wojennego ludu—bojarów, z których z czasem wytworzyły się gniazda miejscowej szlachty. Zresztą tém pilniej strzeżono się rozpraszania zbytecznego dóbr królewskich na Podolu, o ile téż i na Rusi czerwonej wcale ich niewiele na rzecz prywatną w późniejszej dobie uroniono.

Skutkiem powyższych przyczyn starostwa na Wołyniu, jako szczątki jedynie dawnych bezpośrednich gospodarskich przy główniejszych zamkach posiadłości, nie przedstawiają dziś oczywiście widoku tego ścisłego skupienia, co włości potężnych kniaziów. Włość królewska teraz, zaciśnięta w głównym swym dziale pod mury zamku, obejmowała dalej wioski (folwarki) rozproszone między prywatnymi dobrami. A i wsie takie oddawane już bywały pod dożywocie możnym panom, w naturalnym czego następstwie, starostom samym niewiele co pozostawało. Ztąd posiadłość starostwa łuckiego skromniutka nie odbiegła nawet od miasta i Styru. Do klucza łuckiego należy jeszcze 1570 r. 7 wsi: Czarnohorodek, Kołek i inne o 285 dymach etc., ale już 1583 r. są one w posiadaniu Sanguszków. Starostwo włodzimierskie jeszcze szczuplejsze. Zostawały starostwa wołyńskie w następującym względem siebie, co do ich dochodności, stosunku—podług wykazu 1580 r. dóbr królewskich oddanych w dożywocie etc. (Żr. Dz. t. IX, str. 268) widzimy z niego, że gdy w starostwie łuckiem, w dzierżeniu Aleks. Żorawińskiego, będącem, taksa dochodu rocznego wynosiła zł. 2,432 kwarta zaś zł. 487; w starostwie włodzimierskiem, w dzierżeniu ks. Konst. Ostrońskiego, pierwsza dawała zł. 1,978, druga zł. 395. Dochodów starostwa krzemienieckiego wcale nie znamy. Starostwo to przecie było jedynem z wołyńskich, co miało posiadłość, która mogła być nazwana włością, gdyż istotnie przedstawia ona, choć nieznaczny, lecz zwarty dosyć obszar. Ciągnie się połudźnie od Ikwy na wschód ku wierzchowiisku Wili, oparte na południu o włość książęcą wiśniowiecką i obejmuje mil kw. 4,04, na przestworze których uprawiano w 1570 r. do 190 włók. Dóbr królewskich pomniejszych, oderwanych dzierżaw, rozdawanych zwykle w dożywocie gdzieindziej, tutaj wcale nie widać; Korona nie ma już co rozdawać na Wołyniu.

Na Podolu, mimo największą ścisłość badania, nie łatwo jest wcale oznaczyć dokładnie zakres królewskich w ową epokę.

Źródła archiwalne, zamiast wyświecać, bardziej jeszcze rzecz zaciemniają. Była to bowiem epoka przejściowa dla dóbr tu królewskich. W połaci zachodniej podolskiego województwa, znaczna część tych dóbr już była zastawioną, czyli, jak to się nazywało, pewnemi sumami „onerowaną“. Były to dobra „zastawione“, do 4-go dożywocia, w części jeszcze za Władysława Warneńskiego—może w wielkiej owój potrzebie wojny chrześcijańskiej, która się tak fatalnie skończyła klęską w Bólgaryi. W wielu z nich ostatnie dożywocie nie było wyszło jeszcze na początku w. XVII-go; lustracya 1615 r. (Źr. Dz. t. V) podaje aż 58 osad takich. Skarb koronny wypowiadał nadzieję wykupienia ich z czasem, lecz rzeczywiście onych posiadacze — dzierżawcy, zastawnicy—pewni, że do tego nigdy nie przyjdzie, traktowali je jako własność prywatną, dziedzicznie przekazywaną spadkobiercom. Ztąd i poborcy, raz—trzymając się formalizmu prawnego, podawali pewne z nich jako królewskie w dzierżeniu czyjśm tylko zostające, to znowu—licząc się jedynie z rzeczywistością, zapisywali je jako dobra dziedziczne szlachty. W połaci zaś wschodniej województwa, gdzie wszystko było formacyi późniejszej niż na zachodzie—podobną chwiejność w zaliczaniu do królewszczyzn licznych osad wojennego ludu, ciężących ku zamkom królewskim—Baru i Chmielnika—z obowiązkiem służby zbrojnej, które to osady stawały się gniazdami nowo wyrastających tam rodzin szlacheckich, podobnie jak powstałe dawniej już przy zamkach królewskich wołyńskich, dziś już zupełnie wolne. Podolskie w tej epoce uchodzą jeszcze przecie za królewszczyzny związane ze starostwami.

Skutkiem podobnego stanu rzeczy, dobra królewskie na Podolu za Batorego, oprócz starostw w ścisłym znaczeniu, wstępują jeszcze nadto w 3-ch różnych postaciach: 1) dobra i wsie zastawione oddawna i faktycznie uważane już za dziedziczne, przy niemożliwości wykupienia ich przez skarb, wreszcie mocą samego przedawnienia; 2) oderwane większe lub mniejsze dzierżawy, co jeszcze nie zdołały uniezależnić się i przejść na dziedzictwa; 3) nakoniec ziemie przy zamkach pogranicznych, rozdane pod obowiązkiem służby wojennej, a które z biegiem czasu dopiero przeobraziły się na gniazda niezależne drobnych rodów szlacheckich. Ilość wsi 3-ch tych ostatnich kategorii, wyraźnie jeszcze zaznaczonych w wykazie poborowym r. 1565 i 66,

wynosi ogółem w województwie podolskiem wyżej 85; zatem znacznie więcej od pozostałych, podług spisu 1578 i 1583 r., ściślej przy starostwach, a których liczba ogólna ledwie 60 dochodzi.—Rozejrzyjmy następnie same starostwa.

Starostwo *Kamienieckie* nie ogarniało zwartego obszaru i właściwie składało się z 2-ch części: wsi w pobliżu Kamieńca i włości Smotryckiej. Dwa te działki wyciągnięte wzdłuż nad rz. Smotryczem przerywała włość biskupia Czerncze. Zajmowały one razem mil kw. 7,<sup>32</sup>; mianowicie dział kamien. 2,<sup>15</sup>, smotr. zaś 4,<sup>87</sup>. Stanowiły starostwo 8 wsi, uprawiające dla starosty koło 40 opodatkowanych łąnów. Lecz na owej przestrzeni 7,<sup>32</sup> mil kw. znajdowały się nie tylko wsie starościńskie, ale też zamkowe oraz inne królewskie, jako dzierżawy czy zastawy rozdane. W r. 1494 do zamku kamienieckiego należało tylko 2 wsi: Laskowica i Krogulec, nadto 50 łąnów uprawianych przez Polaków oraz 50 w rękę Ormian i Rusi; do smotryckiego zaś należało 7 wsi, między innymi Mukarów tatarski.—Starostwo *Latyczowskie* nad Bohem, poniżej ujścia doń Bożka i górnym biegiem Zharu, obejmujące obszar mniej jeszcze zwarty, między włością międzybozką a starostwami chmielnickim i barskim, o 7,<sup>87</sup> mil kw., na którym wsi starościńskich 5. W 1494 r. przy zamku 3 wsi. Obydwa te starostwa zwykle szły razem. Starostwo *Skalskie* nad Zbruczem po obu jego brzegach, obszar nieznaczny lecz zwarty o 0,<sup>76</sup> mil kw. W r. 1494 posiadało jeszcze 7 wsi;—teraz, oprócz miasta, 3 ledwie.—Starostwo *Czerwonogrodzkie* nad Dżurynem: w r. 1494 zaliczono jeszcze ze 20 wsi, jako ciążące do jego zamku; następnie uszczuplone, zniesione niemal, na rzecz Jazłowiecczyny, ograniczyło się na jednej wsi Pieczarnem nad Dniestrem.—Starostwo *Barskie* zajmowało sam środek powiatu latyczowskiego na całym dorzeczu Rowu, poczynając na zachodzie od Małej Uszycy prawie i Kalusa aż ku wierzchowisku Murachwy niemal na wschód—t. j. od granicy blisko powiatu kamienieckiego do powiatu winnickiego, braclawskiego województwa; od północy zaś na południe—poczynając od granicy włości międzybożkiej po za Wołkiem, tudzież starostw latyczowskiego i chmielnickiego, na wododziale Zharu i Rowu, aż po za wierzchowiska dniestrowych strumieni: Żwana, Ladawy, Nemii i Łozowej. Razem z gniazdami przywiązanych do królewskiego zamku ziemian zawierał ten obszar mil kw. 33,<sup>63</sup>, na którym poda-

no wsi 26. Nakoniec starostwo *Chmielnickie* obejmujące sam północno-wschodni narożnik województwa na dorzeczu Bohu i Zharu—z północy od granicy wołyńskiej, idącej wododziałem Słuczy, oraz granicy kijowskiej ciągnącej się wododziałem Teterwi z Bohem, (gdzie zalegała jakby bezbrzeżna Ostrogszczyzna) aż po wododział Zharu i Rowu, po za którym poczynało się starostwo barskie na południu; od zachodu zaś na wschód, od włości sieniawskiej i latyczowskiej po granicę winnicką województwa braclawskiego. Całego obszaru razem z siedzibami rodowemi zamkowych ziemian mil kw. 30,<sup>15</sup>; na którym podanych wsi 20. Co zaś do stosunku wzajemnego pod względem dochodności tych starostw, to z wykazu 1580 r. królewskich oddanych w dożywocie etc. widzimy (Żr. Dz. t. IX str. 263), starostwo kamienieckie w dzierżeniu dożywotniem Mich. Brzeskiego otaksowane na zł. 3,498, dawało kwarty 699 zł., star. chmielnickie, w dożywociu Mich. Jazłowieckiego, otaksowane na zł. 1,788 składało kwarty zł. 357; star. barskie, oddane do wiernych rąk Mik. Tworowskiemu z 4,718 zł. rocznego dochodu, obowiązane było wnosić 943 zł. kwarty.

Oprócz tych rozległych a zwartych terytoryalnie starostw znajdowało się jeszcze w województwie podolskiem niemało oderwanych dzierżaw, różnym osobom na dożywocie danych. Spotykamy je, jako królewskich podane, w tymże wykazie z r. 1580 (Żr. dz. t. IX), choć w naszym sumaryuszu z r. 1583, jako takowe nie zaznaczone lub pominięte. Jest tych wsi i osad 17:

Balina	Karpowiec
Biała	Karaczowa
Chmielówka	Kryniszczka
Ciukowa	Letowo dworzyszczce
Dermiewice	Lisiec
Dolhe	Martynkowce
Hrycowka	Mordynie
Horodyszczce (al. Stare Trychowce)	Pieczarne
	Trupczyn.

Dzierżawy te dóbr królewskich w województwie podolskiem oddanych na dożywocie, razem wzięte, zajmują co do dochodu, idącego na skarb nadworny, 8 miejsce w szeregu ogólnym województw koronnych, zaraz po sandomierskiem dającym rocznie (1579) 10,823 zł., wynosiły bowiem 9,352 zł. (Żr. Dz. t. VIII

str. 12). Daleko szczegółowszy wykaz wsi i osad, uważanych za królewskie i kwarcie podległych, a należących do dzierżawców różnych, znajdujemy w lustracyi województwa podolskiego z nieco późniejszej doby, mianowicie z r. 1615 (Żr. dz. t. V). Podano ich tam: w star. kamienieckim i latyczowskim 46, skalskim 5, czerwonogrodz. 1, chmieln. 30, barskim 20. Nadto wsi bojarских w tych dwóch ostatnich starostwach: w pierwszym 19, w drugim zaś 40. Nakoniec dzierżaw i wsi starą sumą onerowanych 46, a oprócz tego pustyń 12. Choć z oddali lat 30, potrzebna to jednak wskazówka dla pewniejszego zorientowania się w zawilej sprawie królewszczyzn na Podolu w owiej epoce.

## 2. Dobra duchowne.

Uposażenie duchowieństwa obojga obrządków było w ogóle dosyć znaczne. Co więcej samo położenie i rozgrupowanie geograficzne dóbr duchownych przedstawia fakt ciekawy dla badacza. Duchowieństwo, bez różnicy obrzędu, potrafiło oto najprzód otrzymać nadania dóbr, najbliżej i najdogodniej leżących od ognisk hierarhicznych, potem pierwotne te nadania umiało rozszerzyć i zaokrąglić; usadowiwszy się zaś w nich mocno, umiało i najlepiej też gospodarować.

Na Wołyniu przeważały dobra panującego tam dotąd obrządku wschodniego. Obrządek ten posiadał tam aż dwie katedry: łucką i włodzimierską — dyecezya której przekraczała nawet granice wołyńskiego województwa, obejmując nadto powiat brzeski, niżej nad Bugiem, pozostały i po r. 1569 w obrębie wielkiego księstwa. Nadania tych katedr pochodziły jeszcze ze staroruskiej epoki. Władcyctwo *łuckie* miało swe dobra rozproszone po zachodnim Wołyniu. Główna włość jego były to *Rozyszcze*, w powiecie łuckim nad Styrem, nadane jeszcze przez Lubarta Giedyminowicza 1322 r. razem z pasmem między późniejszą dzielnicą ostrogską i dubieńską, obejmującem Mizocz i inne. Wszakże nie posiadamy w naszych źródłach danych, któreby mogły nam wskazać tak rozległość (w milach kw.) obszaru posiadłości łuckiego władcyctwa ani ilości łąnów uprawianych przez poddanych mu knieci. Widzimy tylko, iż włość różyscka znajduje się w warunkach zupełnie poleskich: 1583 r. uprawia tam 33

łanów km. chyba wsi ze 6. Dla czego następnie władcytwo łuckie miało być zamożniejsze od włodziemskiego nie pojmujemy należycie. Władcytwo *włodziemskie* miało swe uposażenie, oprócz posiadłości rozrzuconych pojedynczo po powiecie, głównie w dwóch kompleksach. Pierwszy rozciągał się na zachód od Włodziemierza, tuż na porzeczcu Ługu ku jego ujściu, stanowiąc włość *Mikulicze*, która na przestrzeni 1,24 mil kw. ma 7 wsi. Drugi dalej na południo-wschód przy dzielnicy kowelskiej—włość *Kupiczów*—dar jeszcze Romana Mściśławicza, mająca na obszarze 3,14 mil kw. wsi 6, oraz nowoosadzone (1577 r.) miasteczko Jezierzany. Nadto do władcytwa tego należały Biskupicze—téż w powiecie włodziemskim między włościami Sielec i Łokacze oraz Kwasów, zarywany ciągle przez sąsiednich ziemian. Ów Kwasów sporny władcyka Melenty Chreptowicz zapisał był na dożywocie kanclerzowi Janowi Zamojskiemu za jego protekcję i różne usługi w rzeczach cerkiewnych — co król Stefan 1580 r. potwierdził. Z monasterów obrządku wschodniego na Wołyniu najzamożniejszym był *Żydyczyński* w powiecie łuckim, posiadający całą włość rozrzuconą nad Styrem poniżej Lucka o 9 wsiach i 108 służbach zupełnych; nadto—we włości targowickiej wieś Rudlew, w sporze z ks. Koreckimi i Massalskimi. Po nim *Dermański* bogato uposażony w 5 wsiach włości ostrogskiej, mianowicie na Dermaniu, Białaszewie, Glińsku i innych, gdzie ma ze 40 dymów i daniny różne. Starożytny *Drohobuzki* trzyma jeszcze wieś Drozdów o 9 dym. półdworzyszcz. Zato Peresopnicki—widocznie już pochłonięty we włości klewańskiej — nie mamy o nim żadnej wiadomości. W powiecie włodziemskim—najprzód monaster ś. Spasa we Włodziemierzu posiada Janowiec o 6 dworzyszczach; *Mielnicki* dzierży Zadyby we włości niesuchojezkiej—z 10 dymów; monaster michajłowski w *Turzysku* ma wieś Michajłowiec o 14 zagrodach; monaster w *Oranach* uposażony na miejscu; nakoniec monaster w *Ziennie*, który w drugiej połowie XV-go w. otrzymał był Marków staw od Wojny Nemirowicza, stracił go już widocznie na rzecz włości litowizkiej. Posiadają na Wołyniu i archimandryci kijowscy Horodek i Obarów, w powiecie łuckim, włości rowieńskiej. W powiecie krzemienieckim żadnych nie spotykamy dóbr duchownych. Oprócz monasterów posiadają i niektóre znaczniejsze cerkwie i parochie wsie własne: tak—protopop dmitrowski w Lucku ma wieś Kor-

szewiec o 7 dymach, 12 zagrodach; pop zamkowy bohojawleński w Ostrogu uposażony we 4-ch wsiach téj włości — Karpiłowce, Płoskiej i in., mających do 50 dymów; pop preczyski tamże posiada wieś Popowce o 11 km. łan.; pop woskreseński w Dubnie ma wieś Iwańczyce o 3 dymach. Przypomnijmy nadto, że oprócz dóbr własnych, miewało duchowieństwo greckie i dziesięciny na dobrach prywatnych. W obec takiego uposażenia, nic dziwnego tedy, że nie tylko katedry, lecz archimandrye i parochie nawet były przedmiotem żywego współzawodnictwa. Co gorzej, nie był kler wschodni spokojnym we władaniu swych dóbr równie i ze strony własnych owieczek duchownych—kniaziów i ziemian. Dotykalnie to się uwydatnia i w naszych wykazach poborowych, gdzie niejednokrotnie spotykamy posiadłość duchowną podaną pomiędzy przynależnościami prywatnej włości.

Obrządek zachodni, łaciński posiadał na Wołyniu niemniej znaczące uposażenie swego duchowieństwa. *Biskupstwo łuckie* miało już wtedy dobra rozległe, choć rozproszone, w pobliżu stolicy saméj tak dyecezyi jak i województwa. Główną ich podstawę stanowiła włość *Torczyńska* na dorzeczu Stawgi wpadającej do Styru poniżej Łucka — obszar niezupełnie spojny, od rzeki Tykwy ku Polesiu — mil kw. 2,<sup>77</sup> przy zamku i ze 2 mile pod odleglejszemi odeń osadami, na której to przestrzeni rozsiadło się wsi 14, mianowicie w środkowej włości torczyńskiej wsi 8, oraz w *Sadowie* etc. wsi 6. Nadto do katedry łacińskiej łuckiej należała niewielka, lecz zamożna włość *Choteczowska*, w powiecie włodzimierskim, na południu od Włodzimierza ku Bugowi i granicy ziemi chełmskiej, mająca na 0,<sup>80</sup> mil kw. wsi 5, uprawnych łan. km. 64. Kanonie łuckie posiadały w powiecie we włości torczyńskiej Boków i Wiktorzyn; kustosz łucki—Łyszczce i Niemieckie; dziekan—Topole i Łuczycę. Obok tych przeor klasztoru łuckiego ma 2 wsie—Nowy staw i Horodnicze, z zakładami przemysłowemi, jak folusz, papiernia, 2 młyny; nadto pewną ilość „mieszczan swoich łuckich do klasztoru uprzywilejowanych”.

Nawet pop ormiański łucki dzierży majątek ziemski—Czeporów, w powiecie łuckim, nad Tykwą.

O stosunku nakoniec wzajemnym zamożności dostojników kościelnych obojga obrządków na Wołyniu mogą świadczyć następujące dane: oto z sumy donatywy duchownej, uchwalonej

1577 r. przypadło na biskupa łuckiego zł. 1,000, tyleż na łuckiego władykę, na władykę włodzimierskiego zaś o 2½ razy mniej t. j. zł. 400, tyleż co na władykę chełmskiego, gdy przemyski miał dać 300, lwowski nawet 200 zł. jedynie.

Na Podolu, wyjąwszy wsi Pilatowiec, należących do protopopa kamienieckiego, nie znajdujemy w naszych źródłach ani jednej wskazówki, coby świadczyła, choć ubocznie, o nadaniach tam w ziemi dla duchowieństwa obrządku greckiego. Czy takowych tam wcale nie było—wątpimy; skutek to chyba niedokładności samych źródeł.

Zato znamy dostatecznie uposażenie tam duchowieństwa łacińskiego. Wcale ono jest znaczne. Dobra najrozleglejsze należą oczywiście do *biskupstwa kamienieckiego*. Stanowi je najprzód włość *Czarnokozińska*, rozciągająca się po obydwu stronach Zbrucza, w dolnym onego biegu, w powiatach kamienieckim i czerwonogrodzkim zarazem. Przytyka do tej głównej włości *Ujście biskupie*, przy ujściu Niklawy do Dniestru. Nad Smotryczem zaś powyżej Kamieńca *Czerncze* z Nihinem—mil kw. 0,35. Razem mil kw. 2,10, t. j. w powiecie kamienieckim 0,67 a w czerwonogrodzkim 1,73; na tym zaś obszarze miasto i wsi 13. Nadto osady Chropotowa nad Jampolczykiem, wpadającym do Żwańca, oraz Demkowce nad Żwańcem górnym. Tak uposażone, płaciło biskupstwo kamienieckie za króla Stefana annat 240 fl. tylko, gdy chełmskie fl. 350, a przemyskie 692 nawet (Żród. Dz. t. VIII, str. 143). Z duchowieństwa zakonnego—Dominikanie smotryccy posiadali tu wieś Mnichówkę, na mocy aktu nadawczego jeszcze książąt Koryatowiczów z r. 1396; kamienieccy zaś wieś Zubrowce nad Smotryczem, z nadania Swidrygieli 1405 r. Z plebanów—jazłowiecki trzyma Znibrody, nadane 1436 r. przez Teodora z Buczacza, zińkowski zaś—Hremiaczkę w powiecie laticzowskim, nad Hremiaczką wpadającą do Małej Uszycy.

### 3. Dobra szlacheckie.

#### a) Wielka własność.

Gdy oznaczymy na mapie, odpowiednio rozległej skali, granice wszystkich znaczniejszych włości wszelakich kategorii razem z gniazdami miejscowych rodów ziemiańskich wszelkich

stopni zamożności majątkowej, uderzeni jesteśmy już na pierwszy rzut oka wielką różnicą, jaka zachodzi między Wołyniem a Podolem. W porównaniu z tém ostatniem Wołyń jest krainą latyfundijską kilku potężniejszych rodów książęcych, krainą dzielnic dynastycznych przeobrażonych tylko formalistycznie, w powolnym procesie uniowania się, na włości prywatne, szlacheckie niby. Gdybyśmy nie znali mniej więcej historyi pochodzenia tych rozległych terytoryalnych i majątkowych konglomeratów, jednym spojrzeniem odgadlibyśmy ich rzeczywisty charakter. Nie są to dobra gromadzone powoli dokoła jakiegoś skromnego pierwotnie nadania, pomnażane dalszą zabiegliwością ich posiadaczy, jak to spotykamy na Podolu. Powstały one inaczej jak na témże Wołyniu klucze dóbr duchownych jednego i drugiego obrządku, lub włości terytoryalnie mało spojone pewnych spanszonych rodów bojarskich, ziemiańskich. Są to wprost dzielnice książęce, wydzielone z całości odrazu, przy uwzględnieniu naturalnego układu samych ziem, tak topograficznego jak i ekonomicznego, z utrzymaniem ile można ścisłej spójności ich części, wydzielane czy nadawane—wszystko jedno. To bowiem, co występuje nieraz w dyplomatach w formie nadań (Ostroga naprz.) jest tylko zatwierdzeniem właściwie faktycznego zdawna posiadania. Nadania nawet prawdziwe pierwszych na Wołyniu wielkich książąt litewskich—choćby już jako królów—robione były mniej dla zasługi istotnej niemi obdarzonych, ile z nieodzowności dyplomatycznej zadosyćuczynienia uswięconym przez obyczaj prawom potomstwa dawnych tu władców do skrawka choćby ziemi stanowiącej dziedzinę ich niegdyś rodu. Ziemia wołyńska zaś, zagarnięta przez Litwę, żywiła już mnóstwo gałązek ruskiego pnia książęcego, tak z linii włodzimierskiej może jak i turowskiej, od których uwolnić się było niepodobieństwem, a przywiązać ich do siebie dostatkiem uposażeniem leżało w interesie nowych, obcych zupełnie władców. Prawdopodobnie wypadło tu nadto znaleźć miejsce i na usadowienie jakich szczerolitewskich kniaziów bezdomnych, tak z rodu Gedymina jak i dawniejszych kunigasów. Dalej dla tém pewniejszego utrzymania Wołynia przy Litwie należało wciąż udarowywać nowemi nadaniami te rody, które już i same przez się posiadały tam większą potęgę. Ztąd w czasie unii 1569 r. pewne rody znajdują się w posiadaniu paru, kilku nawet dziel-

nic (włości) razem. Tak rody: Ostrogskich, Zbarazkich, Czar-toryskich, Sanguszków. W takich warunkach oczywiście bez-pośrednie posiadłości wielko-książęce (królewskie) zmalały na Wołyniu do minimum. Jagiellonowie przytém nie umieli niko-mu odmówić; pozostali więc, jak to widzieliśmy, przy 3-ch zam-kach tylko. A gdy razem z tém i władza monarsza, rządowa słabła, powoli i ziemianie, trzymający części swe z nadań kró-lewskich, pod obowiązkiem odbywania służby wojennej przy zamkach, poczuli się od takowej uchylać i utworzyli niepostrze-żenie całe grupy gniazd dziedzicznych, szlacheckich. Przy zam-kach królewskich pozostały ledwie okruszyny w postaci kilku wsi ocalałych na utrzymanie starosty. Nie dopuścili tego knia-ziowie w osadach, oddawanych téż ziemianom, przy ich włas-nych zamkach. Gdy pomiędzy ich skupionemi włości mi dostrzedz się da jakie gniazdo szlacheckie, pewny to znak, że nadanie tam poprzedziło wzmożenie się książąt.— Zaznaczenie przecie dyna-tycznego charakteru pochodzenia pierwotnego znaczniejszej czę-ści latyfundiów na Wołyniu nie robi wcale ujmy feudalnej zasa-dzie polityczno-społecznej organizacyi litewskiego wiel. księstwa, ani władzy gospodarskiej ónego zwierzchników, będącej źródłem wszelkiej lennej posiadłości. Niezależnie od zasady, życie samo, z dawną tradycją niezrywające, utrzymywało i wywoływało atoli fakta innej natury, z głębszą przeszłością wiążące się. Na Podolu przedstawiają latyfundiya zupełnie odmienny charakter jak na Wołyniu. Nie ma tu wcale starych dzielnic książęcych, zamieniających się teraz na wielko pańskie włości, królewszczy-ny nie tyle jeszcze co tam rozdane, rozszarpane, a same dobra magnackie mniej skupione.

Rozmieszczenie geograficzne wielkiej własności nie posia-da, ani na Wołyniu, ani na Podolu tegoż charakteru, co naprz. w Małej Polsce, gdzie (Żr. Dz. t. XIV, 112) „powstawała ona i wzrastała najłatwiej na dalekich kresach terytoryum politycz-nego w danej dobie jego rozwoju, albo téż sadowiła się na szla-kach później wziętych pod uprawę”. Tutaj przedstawia się to nieco inaczej. Jedynie tylko ukraina podolsko-wołyńska, obec-nie już stanowiąca województwo odrębne, z Braclawiem jako stolicą, może wskazać powstałe przeważnie na kresowych zie-miach nowinnych latyfundiya. Tu téż są one świadectwem póź-niejszej historycznej formacyi. Ale na Wołyniu i Podolu potrze-

ba obrony granic wywołuje do życia wcale nie własność wielką. Do Unii 1569 r. należą te krainy do państw innych i pilnują przede wszystkim swych granic wzajemnych: Wołynie od zachodu, Podole zaś od wschodu. Lecz tu dokoła zamków monarszych, tak Łucka i Włodzimierza jak również Chmielnika i Baru, powstają wcale nie latyfundiya, lecz wieńce gniazd ziemiańskich, w których miejscowe rody szlacheckie się wylęgły. Co zaś do dóbr duchownych, to ojcowie tak jednego jako i drugiego obrządku umieli wybierać, czy wypraszać, spore obszary zupełnie nie na oddalonych, trudnych do uprawy nowinach.

Przy paro-wiekowym zaś ciężeniu ku różnym tyle ogniskom: Wołynia ku Litwie a Podola ku Koronie, nie nawiązało się przed unią 1569 r. nawet łączności familijnej i majątkowej między domami, choćby możnowładczymi tylko, tych dwóch ziem. Rody wołyńskie nic prawie nie posiadają na Podolu, rody podolskie na Wołyniu. Wyjątki rzadkie obustronnie (Wiśniowieccy, Sieniawscy).

Przechodząc do szczegółowego z kolei roztoczenia przedmiotu, będziemy się trzymać dalej w samym ugrupowaniu rozległych włości już tylko „imion” rodów książęcych czy wielkopańskich, stosownie do ich terytoryalnej potęgi. Tak też oto one przed naszymi oczyma występują—owe latyfundiya dwóch naszych województw.

### Na Wołyniu.

Najprzód jako najpotężniejsze latyfundiym ze wszystkich—występuje *Ostrogszczyzna*. Znane pod tą ogólną nazwą posiadłości rodu książąt Ostrogskich w województwie wołyńskim zajmują niemal trzecią część onego, przedstawiają zatem konglomerat prawie, nie tylko kluczów i włości ale księstw całych. Podstawę tego, rozczłonkowanego nieco wprawdzie, konglomeratu stanowiła włość Ostrogska, właściwie księstwo ostrogskie pierwotnie, w powiecie łuckim. Rozpoczęta ona była, dokoła mocnego zamku, po dorzeczu średniego biegu Horynia bliżej ujścia doń Wilii i zajmowała razem z częstkami drobniejszemi mil kw. 23,03, na której to przestrzeni liczyło się wsi opodatkowanych 72. Drugą podstawową dzielnicę linii właściwych książąt Ostrogskich stanowiła włość Dubińska, równie w powiecie

łuckim, na dorzeczu dolnego biegu Ikwy, wyciągająca się ku włości poprzedniej z biegiem Zbytenki dążącej ku Horyniowi, na przestrzeni 19,<sup>33</sup> mil kw.—z miastem i 40 wsi książęcych. Zaliczano do niej czasem i drobną włość Żornowno o 6 wsiach. Do tych dwóch włości, stanowiących z Zaslawiem pierwotną gniazdową dziedzinę rodu książąt Ostrogskich, dołączyli oni z czasem kilka innych jeszcze na Wołyniu księstw i włości. Najbliższą z nich, nieco bardziej ku północy od poprzednich wysuniętą, jest włość Rowieńska, niedawno jeszcze księstwo odrębne, rozciągająca się nad Ujściem wpadającym do Horynia, na przestrzeni 10,<sup>11</sup> mil kw.; ilość jej osad wszakże nie podana w naszych wykazach. Więcej jeszcze na północ, z biegiem dolnym Horynia, aż ku granicy Pińszczyzny, już w głębokiem Polesiu, istne księstwo leśne, rozległa włość Stepańska, w powiecie łuckim—mająca na obszarze 41,<sup>00</sup> mil kw., zamek i 31 wsi. W tymże powiecie łuckim jeszcze, lecz na krańcu północno-wschodnim Wołynia, na dorzeczu Słuczy, do ujścia w nią Ceremu, włość Zviahelska, podobnież dawne księstwo, z zamkiem, stykająca się przecie z gniazdową rodu włością ostrogską ogniwami kluczków pomniejszych. Na obszarze 9,<sup>12</sup> mil kw., tylko po lewej stronie Słuczy, wsi 10 chyba ledwie, podobnie jak we włości Beresdowskiej, między Zviahlem a Ostrogiem, na 10,<sup>13</sup> mil kw. wsi 9—takie tam Polesie. Nakoniec w tymże łuckim powiecie książętom Ostrogskim dostały się szczątki dawnego księstwa Drohobuzkiego, na Horyniu między Zviahlem a Równem, w środkowej której włości, na obszarze niemającym 1 mili kw. (0,<sup>00</sup>) wsi 5, inne rozrzucone. Ogółem tedy w powiecie łuckim włości domu ks. Ostrogskich ogarniają więcej niż 129,<sup>90</sup> przestrzeni całego powiatu, czyli 34,<sup>10</sup> % t. j. więcej jak 1/3.—W powiecie krzemienieckim do domu tego należy już cały prawie bieg Słuczy, od samego jej wierzchowiska niemal po nad granicą podolską aż ku włości zviahelskiej. Idą tu po sobie porządkiem z biegiem Słuczy włości następujące: Krasilowska bliżej wierzchowisk—mil kw. 17,<sup>18</sup>, wsi 19; Konstantynowska, od Ikwy podolskiej wpadającej do Bohu aż ku linii Chomoru—mil kw. 20,<sup>25</sup>, wsi 47; klucz Ostropolski—poniżej, jakby dopełniający włość poprzednią—mil kw. 8,<sup>25</sup>, wsi 15; podobnie jak Sulżyński nad Chomorem ku Zaslawiowi—mil kw. 4,<sup>30</sup>, wsi 10. Wszystko zaś razem stanowiące niegdyś jedną „wołosć“ (powiat) Kuźmińską—

z 2 zamkami — hojny dar Zygmunta Starego hetmanowi wielk. księstwa litewskiego ks. Konstantynowi Iwanowiczowi. — Niżej jeszcze po Słuczy aż ku granicy zwiahelskiej włość Połońska — mil kw. 20,<sup>12</sup>, wsi 26, którą jakby dopełniała drobna posiadłość Lubartowska o 3,<sup>23</sup> mil kw. Nadto zdobyli książęta Ostrogscy z dziedziny rodu Zbaraskiego, w powiecie krzemienieckim u samej granicy województwa ruskiego, już na dorzeczu dopływów Dniestru dwie włości: Kołodeńską nad Gnizną i Czerniechowską nad Seredem — razem mil kw. 8,<sup>17</sup>, wsi 23. Nakoniec należy też do nich odosobniony Suraż nad Wilią. Ogółem tedy w powiecie krzemienieckim dobra domu ks. Ostrogskich obejmują więcej 82,<sup>27</sup> mil kw. t. j. 33,<sup>39</sup> % powierzchni powiatu czyli  $\frac{1}{3}$  onego. W powiecie włodzimierskim dom ten nic właściwie nie posiada. Dla bardziej wyraźnego uwydatnienia doniosłości dóbr książąt Ostrogskich przytoczymy tu fakt znaczący z naszych wykazów poborowych, mianowicie, że w r. 1570 namiestnik Olbrachta Łaskiego, ożenionego z wdową po ks. Ilii rozgłośną Beatą Kościelecką, wnosi pobór z imienia pana swego — z Ostroga, Januszpola, Równego, Berezdowa, Żarnowna, Sulżyna, Kłodna, Krasilowa, Połonno, Czerniechowa i in. — w miastach: z pól miejskich 211 etc.; we włościach zaś: z dymów 1,118, zagrodników 341, bojarów putnych 78. Drugi taki, jak wiadomo, dział należał do księcia Bazylego Konstantyna. Inaczej jeszcze na pewno wygląda obraz dóbr książąt Ostrogskich w inwentarzu ich prywatnym, sporządzonym o jakie 35 lat później (1620), gdzie nie miano tyle potrzeby sprowadzania do minimum danych podległych opodatkowaniu. Nie należy to już właściwie do naszego zakresu, choć znamy nieco pewne charakterystyczne szczegóły ubocznie. Do dziedziny rodu Ostrogskiego w linii jego młodziej — Zaslawskiej należy policzyć nareszcie, stanowiącą osobne księstwo, włość Zaslawską w powiecie krzemienieckim na średnim Horyniu i jego dopływie Cwietosze, między włością ostrogską i połońską, która zajmuje 32,<sup>33</sup> mil kw. czyli 13,<sup>11</sup> % powiatu, z 37 wsiami na tej przestrzeni. Co wszystko reasumując, widzimy, że ród książąt Ostrogskich — z Zaslawskimi władał w jednym województwie wołyńskim obszarem 242,<sup>50</sup> mil kw. to jest 32,<sup>67</sup> % czyli blisko  $\frac{1}{3}$  tegoż. O ileż potęga jego w oczach naszych urasta, gdy do dóbr tych wołyńskich dołączymy posiadłości tego

rodu w województwie kijowskim, świeżo zdobyte hrabstwo Tarnowskie etc.

*Zbarazczyzna* przedstawia drugi z rzędu co do potęgi materalnej aglomerat, stanowiący pierwotnie jedną księżęcą dzielnicę, a następnie rozpadły pomiędzy rozszczerzone linie księząt Zbarazkiego rodu. Dzielnica ta pierwotna, położona w powiecie krzemienieckim, zajmowała całą południowo-zachodnią krawędź Wołynia, ogarniającą tu wododział Prypeci a Dniestru, razem z wierzchowiskami dopływów tego ostatniego, jak Sered i Zbrucz oraz całym górnym biegiem Horynia. Wododział ten stał się z czasem i wskazówką mniej więcej linii rozgranicza wyosobniającej się z całości dzielnicy Wiśniowieckiej. Rozważane jedynie w obrębie Wołynia, rodowe dzielnice Zbarazka i Ostrogska, mimo różnicy obszarów, mogłyby się nawet równoważyć, gdyby nie fakt, że o ile włości ostatniej coraz bardziej się skupiały w jednym ręku, o tyle pierwszej rozpadały się z rozradzaniem się księząt. Co więcej ród Ostrogski zagarnął nawet Zbarazkiemu należące do jego gniazdowej dziedziny księstwo kołodeńskie. W obecnej epoce do tego rodu należą już włości rozdrobione. Włość Zbarazka główna ciągnie się od zachodu ku północno-wschodowi z poza Seredu aż ku źródłom Słuczy i Bohu; opierając się na południu o granicę województwa ruskiego, na północy sięgając grupy wiśniowieckiej; od północno-zachodu ma, oderwaną już z gniazdowej całości, włość kołodeńską, od wschodu włość krasiłowską—należące do Ostrogskich. Obejmuje ona mil kw. 25<sub>,12</sub> i rozpada się obecnie na 3 części: Staro-zbarazka—mil kw. 13<sub>,10</sub>, wsi 13; Nowo-zbarazka z Białozorką—mil kw. 9<sub>,44</sub>, wsi 35 i później wykrojona z niej na północy drobna włość Wyszogrodzka księząt Poryckich—mil kw. 2<sub>,22</sub>, wsi 9. Na południo-wschód od włości zbarazkiej, z biegiem Zbrucza u granicy województwa ruskiego i Podola włość Wołoczyska należąca do linii Zbarazkiej—o 2<sub>,41</sub> mil kw. z 10 wsiami, oraz włość Monaczyńska, o 3<sub>,74</sub> mil kw. z 13 wsi, na linię księząt Wiśniowieckich przypadająca. Połać nadhoryńska obejmuje wyłącznie działy księząt Wiśniowieckich. Włość Wiśniowiecka główna rozciąga się wzdłuż górnego biegu Horynia, od jego źródła po za ujście Horynki, z południa zaś na północ od wododziału Dniestru po za Ikwę wołyńską. Włość ta w obecnej chwili rozdarta na 4 działy, a nadto do niej zaliczyć wypada i pierwiej oderwane

częstki jak Wierzbowiec od południa oraz Oleksiniec i Krutniew od północy, niemniej Tatarynowce książąt Woronieckich. Co wszystko razem zajmuje mil kw. 17,<sup>53</sup>, na których z górą 60 wsi się rozsiało. Do tej włości wiśniowieckiej przytyka od wschodu, na Horyniu również, nabyta po spadkobiercach biskupa księcia Janusza przez linię Zbarazką włość Januszowska—o 3,<sup>12</sup> mil kw. i 6 wsiach. Gdy następnie podsumujemy obszary wszystkich tych włości, zobaczymy, iż ogółem ród Zbarazki posiadał na swém starém gnieździe w powiecie krzemienieckim mil kw. 51,<sup>92</sup> czyli 21,<sup>22</sup> % albo blisko  $\frac{1}{4}$  jego powierzchni. Młodsze 2 linie rodu Zbarazkiego, mianowicie ks. Poryckich i Woronieckich miały właściwie gdzieindziej, po za kompleksem gniazdowym, swe dzielnice. Z tych włość uksiążęcona Porycka, po Iliniczach nabyta, w powiecie włodzimierskim, w zakęcie u granicy województwa bełzkiego i łuckiego powiatu, nad Ługiem ma na 2,<sup>14</sup> mil kw. wsi 8. Posiadłości rozrodzonych książąt Woronieckich bardziej rozrzucone: gniazdowy ich Woronczyn znajduje się w powiecie łuckim, na granicy włodzimierskiego, w widłach między Stochodem. Nadto w epoce tej i linia Zbarazka posiada w powiecie włodzimierskim, na Polesiu, Hołowby, między Stochodem a Mielnicą, z Kozinem w powiecie krzemienieckim nad Plaszewką wpadającą do Styru—po Koziańskich. Linia zaś Wiśniowiecka posiada Morawicę z Kniahyńinem — włość o 14 wsiach nad dolną Ikwą i górnym Stubłem w powiecie łuckim.

*Sanguszkowszczyzna* czyli dzielnica Sanguszkowiczów, książąt na Koszerze i Kowlu, obejmowała pierwotnie całą niemal północną połącz powiatu włodzimierskiego, obszar znaczny Polesia po obydwu stronach Turyi od jój wierzchowisk prawie. Dzielnica ta rozpadła się z czasem na 3 grupy włości. Dolna—od dolnego biegu Turyi po Stochod, stanowiąca właściwe księstwo Koszerskie zawierała 2 włości: Kamień koszerski i Niesuchojeże zajmujące mil kw. 38,<sup>25</sup>, a na tej przestrzeni wsi 23 tylko. Średnia—na średnim biegu Turyi od Wyżewki po wododział ze Stochodem, tworząca księstwo Kowelskie, włość kowelską, z Milanowiczami i Wyżwą, obecnie już w posiadaniu księcia Kurbskiego;—gdzie na obszarze 16,<sup>87</sup> mil kw. znajduje się wsi książ. 31, a nadto działki pomniejszych Stary Koszer i Mizów o 7 wsiach. Nakoniec górna—najmniejsza ze 3-ch, wyżej Kowla i Różyna, w posiadaniu linii książąt Koszerskich, stanowiąca włość Turzy-

ską z Dolskiem—na 6,<sup>17</sup> mil kw. wsi 18. W tymże powiecie włodzimierskim posiadają już Sanguszkowicze, po za obrębem swego pierwotnego gniazda, włość Łokacze na dorzeczu Ługa—mil kw. 2,<sup>17</sup>, wsi 10. Ogółem tedy niedawno jeszcze—przed utratą Kowla—ród książąt Sanguszków posiadał w powiecie włodzimierskim obszaru 64,<sup>29</sup> mil kw., stanowiących 52,<sup>15</sup> % czyli większą 1/2 tegoż powiatu. Nadto w powiecie łuckim należała doń najprzód, na Polesiu głębokiém, włość Czarnyhorodek na zachód od włości czartoryskiej i Kołek nad Styrem, między Czwertnią a Czartoryskiem—wsi 8. Dalej włość Berezka u Stochodu górnego, między Woronczynem i włością biskupią torczyńską—wsi 6. Na właściwém zaś już Wołyniu ucząstek Horochów o 1,<sup>27</sup> mil kw. oraz 4 wsi, nad Zboryszówką, wpadającą do Styru. Poniżej zaś nad tymże strumieniem włość Holatyn czy Zwinihorodek, okrywająca obszar 4,<sup>11</sup> mil kw. o 6 wsiach; a jeszcze niżej starożytny Peremil nad Styrem.

*Czartoryszczyzna.* Gniazdem rodowém książąt Czartoryskich była włość Czartoryska w połaci poleskiej powiatu łuckiego na dolnym biegu Styru aż pod pińską granicę, do której dotyka dział tej włości Włodzimierzec. Na 40,<sup>13</sup> tu mil kw. wsi 36. Drugiem z kolei i możniejszym gniazdem tego rodu była włość Klewańska również w powiecie łuckim, nad Stublęm, wpadającym tu do Horynia, ze starożytną Peresopnicą, mającą od południa cały łańcuch gniazd szlacheckich przerywających ciągłość włości klewańskiej; na 10,<sup>44</sup> mil kw. jest tu wsi 20 z górą. Nadto posiadali kniaziowie Czartoryscy na południu powiatu włodzimierskiego dwie włości: Litowizką nad Bugiem u samej granicy bełzkiej, w której 2,<sup>71</sup> mil kw. liczono i Sielecką nad górnym Ługiem, jednym rębem na południo-zachodzie z poprzednią się stykającą—mil kw. 1,<sup>57</sup>; w obydwu razem wsi podanych 16.

*Korecczyzna.* Władają książęta Koreccy zwartym obszarem, zajmującym jako prawdziwa dzielnica książęca, cały prawie północno-wschodni poleski narożnik Wołynia w powiecie łuckim. Obejmuje on włość Korecką nad Korczykiem i Cere-mem wpadającemi do Słuczy—z 21 wsi oraz Międzyrzeczką na zachód od tej—z 36 wsi; razem na przestrzeni 36,<sup>79</sup> mil kw. Należała też już do ks. Koreckich, po Czaplicach drobna włość Targowicka w tymże powiecie, przy ujściu Ikwy do Styru, mająca na 1,<sup>09</sup> mil kw. wsi 7.

Nakoniec do rozległych dziedzin kniaziów znaczniejszych winniśmy zaliczyć i posiadaną na Wołyniu przez potężnych na Litwie a uksiążęconych *Radziwiłłów* włość Olycką w powiecie łuckim, na Polesiu, po nad Pucilówką wpadającą do Horynia. Włość ta, otrzymana po Kiszkach, miała na obszarze mil kw. 14,<sup>64</sup>, wsi 32. Do domu tego należało tu nadto i miasteczko Radziwiłów w powiecie krzemienieckim u granicy bełzkiej, nad Słonową zmierzającą ku Styrowi

Dziedziny mniej znacznych domów książęcych Wołynia odnieść nam wypada do kategorii średniej własności.

### Na Podolu.

Najpotężniejszą z pomiędzy nielicznych wcale podolskich latyfundijs przedstawia *Jazłowiecczyzna*. Główna włość Jazłowiecka obejmowała w powiecie czerwonogrodzkim obszar, rozciągający się z biegiem Dniestru od granicznej Strypy, po przez Dżuryn, Dubę aż po za Sered ku powiatowi kamienieckiemu, na przestrzeni 17,<sup>85</sup> mil kw., która stanowiła 37,<sup>55</sup> % czyli  $\frac{1}{3}$  z górą tego drobnego powiatu. Liczyło się w niej wsi do 25; lecz na obszarze tym zwartym znajdowało się miasto królewskie Czerwonogród oraz kilkanaście wsi drobniejszych posiadaczy. Oprócz téj głównej, do Jazłowieckich należała dalej włość niewielka Husiatyńska, po obu stronach Zbrucza, u ujścia Olchowki—z kilku wsiami; nadto w powiecie kamienieckim Kaczebijow nad Żwańcem poniżej Lanckorunia. W powiecie zaś latyczowskim — Kołybanie i pare wsi na dorzeczu Wołka, bliżej Płoskirowa; a nad Dniestrem, począwszy od ujść Kalusa prawie, po przez Żwan aż za rzekę Ladawę, na północ—po za Olczydajew,—włość Ladawska, ogarniająca 9,<sup>3</sup> mil kw. przestrzeni—pustynnej w znacznej części. We wszystkich tych rozproszonych dobrach razem wziętych posiadali Jazłowieccy najmniej 55 wsi. Jednegoż z nimi rodu Buczaccy, Tworowscy, Monastérsy niewiele już co dzierżą w województwie podolskiem.

Mniej znaczną i mniej zwartą jak dziedzina główna Jazłowieckich była sąsiadująca z nią od północno-wschodu *Lanckorońszczyzna*. Stanowiła ją przeważnie włość Jagielnicka, w powiecie czerwonogrodzkim i na rębnie kamienieckiego, począwszy od wierzchowisk Duby, po przez Sered, po za Nikławę i górną Cygankę, zajmująca obszar o 7,<sup>24</sup> mil kw. Obok téj zaś—posia-

łość Lanckorońska na północno-wschód od starostwa skalskiego, między Zbruczem i Żwańcem, w powiecie kamienieckim.— Razem wsi 10.— Nadto rozproszone drobniejsze posiadłości, z których—Synków i inne nad Dniestrem między Sersedem a Nikławą, w powiecie czerwonogrodzkim; w kamienieckim zaś Balin u wierzchowisk Mukszy — choć 1580 r. podany jeszcze jako dzierżawa dożywotnia z łaski królewskiej. Ogółem jednak Lanckorońscy więcej 20 wsi w województwie podolskiem nie posiadali.

*Sieniawszczyzna* czyli dobra Sieniawskich w ogóle obejmowała cały północno-zachodni narożnik powiatu latyczowskiego u granicy Wołynia i włości ostrogskich nad Słuczą, oddzielona od nich rzeką Bożkiem. Poczynając od źródeł Bohu wyżej Kupieła, szła ona tedy początkowie wązkim pasem pomiędzy Bożkiem i włością czarno-ostrowską a dalej zataczała się już szeroko po obu stronach Bożka aż ku jego ujściu, przekraczała na południu Boh, na wschodzie zaś ciągnęła się aż po za Ikwę podolską, wkraczając tu między królewsczyzny chmielnicką i latyczowską. Stanowiły ją 3 włości: Międzybożka na zachodzie na dorzeczu Bohu i Bożka, Sieniawska na wschodzie na dorzeczu podolskiej Ikwy i oprócz nich—pas po prawej stronie Bożka od jego źródeł, z Kupielem i Mikołajowem. Razem obszar mający 30,<sup>53</sup> mil kw., które przedstawiały 16,<sup>36</sup> % rozległego latyczowskiego powiatu, a na tym obszarze wsi z górą 60. Oczywiście dobra te Sieniawskich, razem wzięte, dałyby latyfundiym nieco potężniejsze od Jazłowiecczyzny, ogółem nawet mniej rozległej i ludnej, ale były one właśnie w owej epoce rozerwane na kilka w tym rodzaju dzielnic odrębnych.

Dobra *Herburtów* obejmowały najprzód i głównie całe prawie dorzecze górnego biegu Smotrycza aż do ujścia doń strumienia Krynki i granicy włości królewskiej smotryckiej—w powiecie kamienieckim. Składały je tu — włość Kuźmin, rozciągnięta ku północy po nad granicą powiatu latyczowskiego i stykająca się z włością czarnoostrowską, oraz na południe od tej włość Grodek z Kupinem — koło 25 wsi. Razem obszar 12,<sup>6</sup> mil kw., stanowiący 12,<sup>43</sup> % powiatu. Dalej należały do Herburtów: Tarnawa u wierzchowiska rzeki téjże nazwy, niżej Dunajowce nad Tarnawą i Studenicą—mil kw. 2,<sup>69</sup>, wsi 8; nakoniec między Mukszą i Tarnawką Szatawa (Stupińce), oraz Kalus nad Kalusem u granicy powiatu latyczowskiego.

Po potężnych niegdyś na całej Rusi *Odrowążach* ledwie tu już ślady pozostały. Podane w wykazie 1578 (83) kilkanaście (12) wsi, od Rowka ku Bohowi, między innymi Ciesy (Tesy), Zańkowce, jako należące do wojewodziny sandomierskiej (Zofii Odrowążówny, córki Stanisława wojewody ruskiego, żony Jana Kostki w-dy sandom.) są to złomki ich fortuny.

### b) Średnia własność na Wołyniu.

Średnią własność stanowiły tu dziedziny drobnych kniaziów oraz włości spanszonego bojarstwa (możnej szlachty). Kolebką rodów drobniejszych kniaziów wołyńskich, było zachodnie Polesie u samego pogranicza powiatów włodzimierskiego i łuckiego. Tu gniazda ich rodowe prawie wszystkie. Gdzie szukać przyczyny tego faktu, że tu a nie gdzieindziej poutwarzały się te gniazda—nie wiemy. Czy że ta połać Polesia była do przyścia Litwy bardziej zaludnioną niż reszta Wołynia, więc otwarta zatem mniej ubezpieczona, a stąd przedstawiała większą ilość zasobnych włości do obdarzania niemi drobniejszych kniaziów? Jakiego pochodzenia byli ci kniazio wie? Że nie odrośla rodu Monomacha—to pewna prawie. Więc upośledzani przez Monomachowiczów Swiatopólczyce może, gałązki linii turrowskiej—i to nie, nie przechowywali bowiem wszyscy tamtych przydomku. Może zaś przybysze to z północy z Lubartem. A może tak zagadkowo wyrosli z miejscowych żywiołów jak na południu, od Podola, kniazio wie Bołochowscy? Niepodobna rozwiązać.

Spojrzymy na te gniazda drobniejszych rodów kniazio wskich, jak one rozłożone są topograficznie. Zaczniemy od Zachodu, od Bugu i granicy ziemi chełmskiej, w powiecie włodzimierskim.

Najbardziej wysunięte na tej stronie i skrajne gniazdo stanowi *Rożyn* jeszcze po lewej stronie Turyi, między włości mi turzyską i kowelską, dziedzina kniaziów Rożyńskich, którzy pierwsi zwali się i Rohowickimi od drugiego ich gniazda Rohowicz, w tymże włodzimierskim powiecie, lecz bardziej na południow-schód od Łokacz. Dalej na wschód od Rożyna między Mielnicą a Stochodem, już w powiecie łuckim, *Wielick* gniazdo kniaziów Wielickich. Między Stochodem zaś a Lutyką nad Styrem

*Sokol*, gniazdo kniaziów Sokolskich, wsi 10. Nad Lutycą w pobliżu na południo-zachód od Sokola *Lubcze* dziedzina kniaziów Lubeckich. Co to są za Lubeccy, jaki ich związek ze znanymi kniaziami Druckimi-Lebeckimi w ziemiach krywickich — nie wiadomo: najprawdopodobniej zupełnie to ród miejscowy, odrębny — jak jedni kniazio wie Zaslawscy i drudzy. Niedaleko ztąd między Stochodem w widłach w powiecie łuckim *Woronczyn*, który się dostał najmłodszej linii domu Zbarazkiego, piszącej się ztąd *Woronieckimi*. Na zachód od Rohowicz, w powiecie włodzimierskim, na dorzeczu Ługa *Zamlice* włość kniaziów Koziaków, mil 0,90. O miedzę na południe w powiecie też włodzimierskim *Poryck* włość i gniazdo młodszej linii Zbarazkich, kniaziów Poryckich nad Ługiem. Sąsiednie *Trubki* kniaziów Trubeckich innych pewno od znanych za Dnieprem, chyba skrawek tylko włości poryckiej. Przeszedłszy w powiat łucki, odnajdujemy na dorzeczu Tylewy *Nieswicz*, domniemane gniazdo pierwotne rodu Zbarazkich, obecnie w posiadaniu nowej skromnej rodziny szlacheckiej Nieswickich. Najbardziej na południe wysunięte drobne gniazdo kniaziów stanowi *Boremel* nad Styrem poniżej wpadnięcia doń Zboryszówki, dziedzina kniaziów Boremlskich. Po prawej zaś stronie Styru na właściwym Wołyniu jeszcze w powiecie łuckim *Jałowice* nad samym Styrem przy Łucku, dziedzina kniazów Kropotków, którzy na chwilę poczęli się byli pisać kniaziami Jałowickimi; różni wcale od Bożenców możnej rodziny szlacheckiej tegoż nazwiska w powiecie krzemienieckim. *Ostrożec* bliżej Łucka gniazdo kniaziów Ostrożeńskich, 1583 r. wsi 13. Nad Styrem samym na koniec, na głębinach Polesia, *Czetywertnia* dziedzina pierwotna jednej z linii Swiatopółczyków, których ród Monomacha zamknął jakby w lesnych ostepach. Dom najpotężniejszy z powyższych kniaziów. Włość gniazdowa obejmuje mil 3,02; lecz do Czetywertnińskich należą już i Antonowce w powiecie krzemienieckim mil kwadratowych 3,15. Rozrodzonym kniazim przecię tu ciasno. Szukają więc przestrzeni na Ukrainie. W powiecie krzemienieckim przybysze *Prońscy* dierzają już Beresteczko po Bohowitynach; *Podhorscy* też niedawni przybysze, ze stron krywickich widać, dierzają już w powiecie krzemienieckim dziedzinę Tołmaczów.

Zdawałoby się, że w obec pochłaniającej wszystko potęgę kniaziów nie ma już na Wołyniu miejsca dla znacniejszych wło-

ści szlacheckich, dla szlacheckiego możnowładztwa. I owszem. Zastała tu widocznie Litwa nawet stare zamożne ruskie rody bojarskie, utwierdzone tylko przez nowe hramoty w dawnym posiadaniu, podobnie jak kniaziowie. Do tych przybyli następnie nowo-obdarowani Litwini i Rusini. Powstały ztąd latyfundiya szlacheckie wyrównyujące włościom kniaziów średniej potęgi. Wskażemy z pomiędzy nich znaczniejsze. Włości ołyckiej po Kiszkach, dziś Radziwiłłów, do szlacheckich nie policzymy—wszedł już był ten ród między zastęp książąt. Najznaczniejszą z wielkopańskich była gniazdowa włość Kierdejów-Hojskich *Hoszcz* etc. w powiecie łuckim, głównie po prawej stronie Horynia między włością drohobuzką księstwa ostrogskiego, oraz dzielnicą międzyrzecką księstwa koreckiego—mil kw. 3,<sup>18</sup>, wsi 9, z przynależnościami niżej nad Horyniem jak Krupa—późniejszy Horyń etc. Inne bardziej zwarte w powiecie łuckim—*Targowica* Czapliców, teraz Koreckich w powiecie łuckim przy ujściu Ikwy—mil kw. 1,<sup>00</sup>; *Swiniuchy* na południo-wschodnim narożniku powiatu włodzimierskiego (wsi 13) dziedzina rodu krwi polskiej Gniewoszków-Swiniuskich; główne siedlisko Jełowickich. *Łanowce* w powiecie krzemienieckim nad Żerdzią (do Horynia) między posiadłościami rodu Zbarazkich, dociskane przez kniaziów—mil kw. 1,<sup>52</sup>; *Czołhan* w tymże powiecie, gniazdo Czołhańskich (później Teofipol), nad Połkwą wpadającą do Horynia, między włością jampolską książąt Zbarazkich i kuźmińską książąt Ostrogskich—mil kw. 2,<sup>48</sup>. Inne dobra szlacheckie, znaczniejsze nieraz od powyższych, lecz mniej lub wcale nieskupione terytoryalnie, w powiecie łuckim: *Szpanow* Czapliców, wśród księstwa rowieńskiego. *Milatyn* Bokijów—nad Horyniem niżej Ostrogu, wsi 25. *Małyń*—Jełów Małyńskich na południo-zachód od włości ołyckiej. *Warkowice* Myszków—mil kw. 1,<sup>30</sup>. *Morawica* nad dolną Ikwą z Kniahyninem nad górnym Stubłem, mil kw. 1,<sup>32</sup>. W powiecie krzemienieckim: *Lachowce* Sieniutów nad Horyniem między włością jampolską kniaziów Zbarazkich a zaślawną Białogródką. *Szumbar* Bohowitynow, potem Łaszczów, wsi 8. *Łabuń* gniazdo Łabuńskich, nad Chomorem i Poganką, pomiędzy włościami ostrogskimi Połonnem i Sulzyncami—mil kw. 4,<sup>11</sup> pustkowie. *Susk* Charlińskich wsi 8. W powiecie włodzimierskim: *Mielnica* Siemaszków nad rzeką Mielnicą, wpadającą

do Stochodu 1583 r. wsi rozproszonych 20, nadto miasteczko *Tuczyn* wsi 6 w powiecie łuckim.

### Na Podolu.

Najznacniejsza włość średniej ręki była włość *Czarno-Ostrowska Świerszczów* (Piaseckich chwilowo) w powiecie latyczowskim, na północno-zachodnim rębnie onego, na dorzeczu górnego Bohu i drobnych jego dopływów Mszańca, Wojtowiny i Płoskiej. Mil kw. 5,<sup>18</sup> wsi 13. Nadto rozproszonych wsi 15. Gniazdowa możnych Piaseckich, *Piaseczna* wsi 15, w powiecie kamienieckim, niedaleko ujścia Czarnowódki do Smotrycza, oraz koło Kupina wsi 5. Dalej na południe włość *Szarawka Pretwiczów* w powiecie latyczowskim u wierzchowiska Małej Uszycy — wsi 6. *Strusowie* tu słabi jeszcze, posiadają ledwie 4 wsi (Boryskowce). *Mieleccy*, mimo dostojnego wojewody podolskiego, w ich domu, również mało co tu mają (Letynka). *Potoccy*, względnie słabi tu jeszcze, posiadają miasteczko Maliniczne w powiecie latyczowskim nad Samcem, wpadającym do Bohu, Zaleszczyki w powiecie czerwonogrodzkim koło Jazłowca i Paniowce niższe bliżej Kamieńca — razem wsi 14. Jako domy *zamożniejsze* spotykamy nadto Podfilipskich — wsi 8. (Michałkowce), Czermińskich — wsi 6 (Paniowce wyższe), Chocimirskich wsi 8 (Muksza), Jacimirskich wsi 8 (Chreptyjów), Włodków wsi 4 (Płoskirów), Bąków — wsi 4 (Kalinie).

Gdyby nam chodziło o dotknięcie stosunków ziemiańskich województwa podolskiego przed stóleciem pierwej, tobyśmy się odwołali do tego, cośmy wskazywali pod tym względem już na inném miejscu (Ateneum 1880 r. tom 2), obrazując Podole na schyłku wieku XV-go. Tam oto w owój epoce odrodzenia Podola po burzy mongolskiej, przewodniczyli przedewszystkiém przybysze — najprzód Litwini, odczasu zaś wcielenia krainy téj do Korony szlachta czerwono-ruska najbardziej, oczywiście gente tylko Rutheni, lecz nazione już Poloni. Nawet z rodów lechickich szczeropolskich, takie tu tylko występują, co to porzuciwszy własne swe skromne gniazda, rozsadowiły się były powoli z pańska po Rusi, sprawę jej poślubiając. Warstwami możnaby rody te szlachetne ułożyć, podobnie jak one sadowiły się i zakorzeniały na ziemi podolskiej. Oto najprzód stara kość

ruska—Kierdeje (w Oryninie) z Czuryłami (na Kuryłowcach), oraz wszelakie domy Korczaków i Sasów. Tuż za nimi Buczaccy i Jazłowieccy, tyle zachodnim Abdankiem zdobni, a najrozleglejszych pustyni aż po morze, niegdyś dziedzice.—Dalej Herburtowie (w Kudryńcach) z Fredrami (w Frydrowcach) przybysze może z dalszych krajów, lecz wcześniejszą dobę Rusi pamiętający. Obok tej zaś grupy domy i rody możnowładcze a szczeropolskie, lecz okrzepłe zdawna na Rusi: przemożni Odrowążowie jój apostołowie i zwierzchnicy (posiadający Zinków, Satanów), przy nich możni panowie z Chodźcza. Potem strażnicy kresów podolskich Lanckorońscy (z Charzowiec, późniejszego Zbrzezia) dalej Sieniawscy (na Międzybożu), Kamienieccy, Rejowie (z Rowu) i inni.

Z rodów rusko-litewskich, co na społecznej wyżynie przetrwały—chyba Niemirowie (w Bakocie) i Karaczewscy (na Karaczowie, późniejszym Karczmarzowie); inne nadto—pewnie do ziemi przypadły. Za to dostrzegać się już daje i krew wołoska w Talafusach. Ormian zaś nie widać jeszcze wyraźnie; wskazany w spisie roku 1493 Serkys, jako posiadacz, zastawny najwidoczniej, Przewrocia—nie wiedzieć czyimby był przodkiem. Co do rodzin iście podolskich, gniazdowych, takowe się jeszcze z małym wyjątkiem, jak Dyakowscy może, na wyżynę społeczną nie wydzwignęły. Zamiechowscy, Podfilipscy, Nowodworscy, mimo, iż siedzą w gniazdach, nazwy ich rodzinne noszących, (Nowydwór późniejszy Grodek) są to niewątpliwie przybysze od Wisły. Jarmolińscy zaś horwackiego niby pochodzenia. Inne, znane później gniazdowe rodziny podolskie nie miały jeszcze czasu wyłonić się z pod swój gminno-bojarskiej powłoki.

### c) Własność drobniejsza ziemiańska.

Własność drobna ziemiańska, występuje w obec latyfundijskich kniaziów i możnych pańskich rodów, tak na Wołyniu, jak i na Podolu nawet, jeszcze za czasów króla Stefana, w postaci dosyć nieokreślonej, ani jurydycznie, ani faktycznie. Spotykamy tu wszelkie stopnie, niedających się wyosobnić wyraźnie, odcieni posiadania, począwszy od zawistości zupełnej—feudalnej, bojarskiej aż do zupełnej własności — alodialnej, szlacheckiej. Na

Podolu zaś nadto—całe szczeblowanie rozmaitego stopnia dóbr przez Koronę zastawionych. Wyróżnić to wszystko, odznaczyć, wyosobnić jest prostém niepodobieństwem; zresztą mniej to nawet potrzebne, gdyż mamy tu przed sobą chwilę przejściową pod tym względem, po przemianęciu której, wszelkie te różnopościegowy kategorye posiadania zlewają się powoli w jeden typ własności szlacheckiej dziedzicznej, co bardziej jeszcze—gniazdowej po większej części. Że zaś drobne te gniazda rodowe występują już w tej epoce wyraźnie wszędy, bez różnicy rodzaju posiadłości—alodialnej, feudalnej, zastawnej, więc i my tu, dla łatwiejszego nakreślenia obrazu, gniazda te przedewszystkiem za wskazówki przewodne, przy zaznaczaniu stosunku drobnej własności w obydwu naszych województwach brać będziemy.—Zatem.

### Na Wołyniu.

W krainie tej, jako niedawnej dzielnicy wielkiego księstwa litewskiego, wszelka własność ziemska, a więc i drobna miała swe źródło faktyczne, czy prawne tylko w nadaniu feudalnym zwierzchnego hospodara (króla). Nadania te dziedziczne stawały się z czasem z natury rzeczy gniazdami ziemian-szlachty, lecz w obrębie dawnych królewskich terytoriów jedynie; tam one powstawały i rozrastały się, gdzie najdłużej trwała bezpośrednia władza hospodarska. Ztąd ciekawym jest niezmiernie i sam obraz geograficzny rozmieszczenia na gruncie gniazd tych rodów ziemian-szlachty. Skupionemi je widzimy przy zamkach królewskich (tak obecnych jak i utraconych), względem których byli ci ziemianie pierwotnie, jako siedzący na ziemi hospodarskiej, obowiązani do posług wojennych, z czego się dopiero powoli wyłamawszy, wyszli na dziedziców i szlachtę. Do koła zamków kniaziów natomiast, na ich ziemiach, takowe gniazda ledwo dostrzedz się dają,—chyba przy zamkach niedawno przez króla odstąpionych; nie wypuszczali bowiem kniaziovie swych własnych ziemian a dawnych bojarów z feudalnych więzów. Spotykani tedy w owej epoce, obok hospodarskich „wołyńskich” ziemian-szlachty, ziemianie księstw oddzielnych nie są wcale tamtym równi, bo od swych kniaziów zależni. Dostyc oni liczni jeszcze, choć tylko prawie w połaci poleskiej Wołynia wyłącznie, powiecie łuckim. Oto ziemianie stepańscy trzymają 12 wsi na 27 zamkowych, ko-

reccy również 12, ale na 9 zamkowych, ołyccy 7 na 23, ostrozcy nakoniec 12 na 15 zamkowych. Na południu Wołynia ziemian książęcych wcale nie ma, chociaż jeszcze 1545 r. w darowanej księci Konstantemu Ostrogskiemu włości kuźmińskiej, przy zamku krasilowskim na 9 siół zamkowych było bojarskich aż 33.

Nie zdziwi to dalej nikogo, gdy rozważając na mapie Wołynia rozmieszczenie terytorii rodowych gniazd szlacheckich, dostrzeże wielką onego nierównomierność. Dla unaocznienia czego rzućmy okiem na ten obraz — posuwając się od zachodu ku wschodowi.

Pocnijmy od powiatu *Włodzimierskiego*. — Tutaj naprzód, jak naturalne, w księstwach koszerskiem i kowelskiem nie ma prawie ani jednego gniazda. Na północ od Włodzimierza po górnym biegu Turyi gniazd niewiele. Za to na południe od stołecznego niegdyś grodu Wołynia (Lodomeryi) gniazda te licznie rozrzucone po całej już tu połaci powiatu, przerywane tylko miejscami przez większe włości, jak: Litowiż, Łokacze, Poryck, Zamlice oraz dobra duchowne. Tu u granicy ziemi chełmskiej, bliżej Buga, znajduje się i gniazdo, najstarożytniejszego może z rodów ruskich—Kisielów, jako Sweneldowiczów, mianowicie Nie skinicze i Dorohinicze.

W powiecie *Łuckim* — cała połać poleska powiatu nie ma prawie gniazd rodowych szlachty; bojarowie i ziemianie, przywiązani służbą wojenną do zamków książęcych, niełatwo mogli się podnieść na niezależnych dziedziców swych zaścianków. Trzymają ich kniaziowie w zależności mocno. Zależnemi są jeszcze nawet może z czasem rody: Hołowińskich w księstwie stepańskim, Ilińskich w drohobuzkiem. W obec tego istnieniem rojowiskiem gniazd szlacheckich wydaje się być dzielnica łucka w ściślejszem znaczeniu, obejmująca i dawniejszy powiat (włość) peremilski — jednym słowem całe dorzecze górnego *Styru*, od ujścia doń Sudyłówki i granicy ziemi betzkiej aż poniżej Łucka. Na tém przestworze wcale niewiele dóbr znaczniejszych; książęce — Horochów, Holatyn, Boremel, Targowica drobne jak i posiadłości duchowne bliżej Łucka nad rzeką Stawem i Tykwą. Więc też gniazd szlacheckich do 50 naliczyłoby tu się dało. Zaiście, nie przekonawszy się naocznie, aniby się przyśniło komu robić podobne przypuszczenie! Większość przytém nazw szlachty gniazdowej tutejszej tak brzmi po staropolsku, że z łatwością

można je było brać za powstałe gdzieś na Powiślu. Posiadacze pierwotni tych gniazd szlacheckich — bojarowie, ziemianie byli oczywiście przywiązani do zamków łuckiego i peremilskiego, lecz przy znanj ewolucyi polityczno-społecznej za Jagiellonów uniezależnili się na swych działkach jak kniazie na ich dzielnicach. Dalej na wschód od tego głównego mrowiska przeciska się pasmo podobnych gniazd (kilkunastu) po za rzekę Stubeł, pomiędzy książęce włości klewańską i rówieńską z jednej — a dubieńską i zdołbicką z drugiej strony. Nakoniec uderza wzrok — kilka jeszcze gniazd nad Horyniem na północ od włości ostrogskiej. Tu nawiasem dodać możemy, iż znaczna część tych gniazd leży w promieniu 2-ch starożytnych zamków Peresopnicy nad Stublem i Dorohobuża nad Horyniem, że zatem pochodzą z bardzo dawnych czasów. Pasma zaś: południowej i wchodnio-północnej dziedziny księstw ostrogskiego i koreckiego, podobnie jak połac północna, nie miały warunków sprzyjających uniezależnieniu się miejscowych ziemian.

Co do powiatu *Krzemieńskiego*. — Zrozumiawszy historyczny proces wytwarzania się gniazd szlacheckich, nie będziemy ich w tym powiecie szukać, ani na południu, w dziedzicach rodu Zbarazkich, ani na wschód, wśród włości książąt Ostrogskich, — istotnie też nie ma ich tam zupełnie prawie. Za to połac północna, od granicy belzkiej po pod powiat łucki, ku Zasławszczyźnie przedstawia dosyć zwarty łańcuch gniazd szlacheckich. Topograficznie dałyby się one ułożyć we dwie grupy: od granicy belzkiej po za Ikwę — od książęcego Radziwiłowa, do królewskiego Krzemieńca, kilka tylko (10) ognisk rodowych; na dorzezu Wilii i Horynia gniazd kilkanaście. Możliwsza zapewne Krzemieniecczyzna, nie może iść jednak w porównanie z przytykającym ku niej obwodem, sięgającym pod Łuck — co do liczby i gęstości gniazd szlacheckich.

W obec tego znajdujemy posiadłość ziemian już i rozdrobnioną między licznymi członkami rodu. Naprzykład w rodzie: Ulanickich (powiatu łuck.), Jakowickich (pow. włodzimier.). Andruskich (pow. krzemieniec.). Zubożali mają już po paru lub kilku ogrodników za ledwie.

Zastajemy też na Wołyniu i ziemian krwi polskiej w bliższych od Korony okolicach — dziedziców (najwidoczniej po matkach) i dzierżawców, lecz bardzo jeszcze rzadko.

### Na Podolu.

Podole w ogólnym rachunku ma, względnie nawet, mniej rodowych gniazd szlacheckich od Wołynia. Wyjąwszy dzielnicy północno-wschodniej, to jest byłych starostw chmielnickiego i barskiego w powiecie latyczowskim, gdzie przy zamkach tych „ukrainnych” rozsiadły się liczne osady wojennego bojarstwa, jak niegdyś przy zamkach wołyńskich, i z czasem wytworzyły z siebie rojne gniazda miejscowej szlachty, w reszcie Podola tych gniazd niewiele. Nie tyle tu mogły stawać na przeszkodzie podniesieniu się miejscowych osad bojarskich na wyżnę szlachectwa lątyfundya. Chociaż istotnie nie spotykamy prawie gniazd szlacheckich wśród włości jazłowieckiej, międzybożskiej lub grodeckiej, ale tych konglomeratów możnowładczych wcale tu niewiele. Inna tu rzecz w grze: na Podolu szlachty właściwie dużo, tylko miejscowych gniazd rodowych szczupło; nadto gniazda te nigdzie nie skupione, lecz rozrzucone pojedynczo po całym przestworze zachodniem krainy. Da się to wytłómaczyć znanym faktem, iż tutaj więcej jak na Wołyniu z Rusi Czerwonej i z Polski piastowskiej przybyszów, posiadających już ustalone nazwy familijne, uwalniające ich od potrzeby przybierania miana rodowego od nowej posiadłości,—jako nadanie otrzymanej lub nabytej. Tymczasem gdy na Wołyniu przybysze z Litwy, kniaziowie i bojarowie, bez nazw jeszcze ustalonych, przybierali je od swych nowych siedzib. Co więcej, przyływ na Podole szlachty polskiej lub spolszczonej był napewno daleko znaczniejszy, aniżeli wolnego żywiołu wojennego ze stron krywicko-litewskich na Wołyń. Na Podolu też mniej, widać były wyrobione i za Ruryków pierwiastki miejscowe.

Rzućmy okiem na samo topograficzne rozmieszczenie gniazd miejscowej szlachty, począwszy od zachodu. Oto w powiecie *Czerwonogrodzkim*, oprócz przemożnego domu Jazłowieckich jedno jedyne tylko gniazdo szlacheckie — bliżej Dniestru, dalej pusto; dopiero na dorzeczu już Niklawy dwa gniazda. Na dorzeczu Zbrucza w powiecie *Kamienieckim* na całej linii ledwie pięć, sześć. Na całym pasie południowym po nad Dniestr, od Zbrucza do Uszycy, w okolu kamienieckim ani jednego; nad Uszycą tylko i granicznym powiatu Kalusem—4 gniazda; więcej już ich, bo kilka, na dorzeczu górnego ich biegu, dokoła

dóbr Herburtów, na ich rękach, pomiędzy innemi gniazda: Jarmolińskich, Piaseckich, Karabczejewskich.— W powiecie *Latyczowskiem*: w zakątku północno-zachodnim powiatu po całej stariej Międzyboczyźnie ani jednego prawie gniazda, podobnie jak między królewszczyzną latyczowską—razem cztery, pięć. W południowym zaś pasie powiatu po nad Dniestr, pomiędzy granicznym Kalusem a Murachwą, w pustyniach, ani jednego,—jak należało się spodziewać.— Za to w północno-wschodnim narożniku powiatu latyczowskiego i całego Podola, na tym ostatnim, najbardziej wysuniętym na południu bastyonie strażniczym Korony przed unią 1569 roku — tam już całe grupy gniazd przyszłej szlachty Rzeczypospolitej, dziś jeszcze mniej więcej zależnej od zamków i starostów królewskich. Do koła zamku barskiego na dorzeczu Rowu wpadającego do Bohu od Wołku przez wierzchowiska pobliskich dopływów dniestrowych — gniazd kilkanaście; niemniej też i w obrębie starostwa chmielnickiego na dorzeczu Bohu, Sniwody i Zharu.

W 1578 (83) jeszcze siedząca na ziemiach zamkowych szlachta, nie są to „dziedzice”, nawet we własnych swych gniazdach rodowych. Urzędownie uważani jako „tenutarii“, „vassali“. Oto w starostwie chmielnickim widzimy: Horbowce—„tenute“ Horbowski, Iwaszkowce—Iwaszkowski, podobnie: Kumanowce, Lysohorce, Owsianiki, Rusanowce, Żurawno. W starostwie barskim zaś: Kuryłowce „tenute“ Kuryłowski, Wasiutenki—vassallorum Wasziuthenki.— „Ubogiej“ szlachty na Podolu widać niewiele. Na szlachtę taką drobną i ubogą nakładano i tu ciężary, równające ją, jeśli już nie z kmieciem to z bojarami;—oto na przykład—1569 roku znajdujemy—Charzowce, szlachecką gniazdową wieś „dominorum“ Charzowski—tu obok 5 pługów i 6 komorników,—wzięto „a nobilibus 2 pauperibus per gr. 12“; zamożniejsi od siebie nie płacili.

Charakter miejscowy ruski jeszcze niezatracony między skromniejszym gniazdowym ziemiaństwem; trzyma się ono widocznie obrządku wschodniego, czemu przyświadczają imiona greckie, lub po rusku brzmiące: Harasym, Iwaszko, Kuźma, Tymko — w rodzinach Chodakowski, Dyakowski, Radziejowski, Wasilkowski.

Na zakończenie zwrócimy tu jeszcze nawiasem uwagę na fakt mało zrozumiały; oto—w wykazie starostwa kamienieckie-

go z 1566 roku znajdujemy następującą pozycję: „Podymnego ze wsi ziemiańskich powiatu kamienieckiego przychodzi natenczas florenów 288; a nadto jest wsi 29, z których nie dawają podymnego propter connivenciam officii“ etc.— Co znaczy owo podymne ze wsi ziemiańskich powiatu kamienieckiego? Pobór w nich z pługa tegoż (1566) roku wykazany w liście poboru ogólnej województwa. Z jakiego powodu cyfra owego podymnego podana między dochodami starostwa? Może starosta pobierał istotnie jakieś podymne na rzecz swoją (zamku) z pewnych wsi ziemiańskich? Jakie to wsie? czy nie te, co dawniej ciężyły téż ku zamkowi, a teraz już przyswojone dziedzicznie przez ziemian? które to są mianowicie? Ile ich? Ileż w nich dymów? Po ile groszy płacono staroście z dymu?— Odpowiedź nie łatwa!

#### 4. Uwagi ogólne nad własnością ziemską Wołynia i Podola.

Na zamknięcie naszego opisu Wołynia i Podola podamy tu jeszcze pare uwag ogólnych nad własnością tam ziemską, rozważaną porównawczo. Otóż, po przeprowadzeniu ściślejszój pod tym względem paraleli między zajmującemi tu nas krainami, widzimy, że przedstawiają one niemałe względnie przeciwieństwa. Wprawdzie—przeważającym w obojgu typem własności ziemskiej są zarówno latyfundya wielkopańskie ale i w charakterze takowych uwydatnia się uderzająca różnica: na Wołyniu są to przeobrażone tylko nieco feudalne dzielnice książęce, gdy na Podolu wielka własność nosi na sobie cechę wybitnie szlachecko-możnowładczą. Dobra królewskie na Wołyniu w obec książęcych unieczestwione prawie, na Podolu zaś niemal wielkopańskie równoważą, jeśli do królewskich i zastawy policzyć zechcemy. Majętności duchowne oczywiście daleko znaczniejsze w województwie wołyńskiem, bo kraina ta, sama przez się bardziej rozległa i ludna, posiada aż trzy katedry biskupie, gdy województwo podolskie tylko jedną; a cóż dopiero gdy wskażemy jeszcze na przewagę w pierwszym monasterów. Średnia własność ziemiańska stoi w obydwu krainach względnie na równi prawie, z przewagą oczywiście na stronę Wołynia. Własność drobna, jednowioskowa i drobniejsza gęst-

sza za to na Podolu, osobliwie jeśli do niej odniesiemy liczne bojarsko-ziemiańskie osady, wyłamujące się powoli z pod przy-  
sądu zamków królewskich. Bojarowie oraz atamani etc. dóbr prywatnych własności swój nie mają: wyjątkowie tylko któryś z nich z czasem dochodzi dziedzictwa. Posiadłość ziemska miast nie uwydatnia jakiejś szczególnej różnicy w naszych województwach; w obojgu tylko—już znacznie uszczuplona na rzecz szlachty. Pustki czasowe po Tatarach prawdopodobnie przestronniejsze na Podolu jak na Wołyniu, lecz pustkowie naturalne na Polesiu przeważają.

Warszawa, 5 kwietnia 1889.

*A. J.*

# WOŁYŃ I PODOLE.

WOLYN I PODOLIE

WOLYN I PODOLIE

# WOJEWÓDZTWO WOŁYŃSKIE.

1570.

## 1. POWIAT ŁUCKI.

Registr sumariae zebrany poborow ziemi Wołyńskiej z powiatów Łuckiego, Włodzimirskiego i Krzemienieckiego przez pana Alexandra Żorawniczkiego klučznika i grodniczego łuckiego, poborce theiże ziemie Wołyńskiej, wybranych wedle ufaly Seimu Lubelskiego w roku pańskim 1569 bendącego, które poczęto brać w roku pańskim 1570 dnia Febr. 3.

(Ks. pob. 31 n. 476).

Napierwei s powiatu Łuckiego <sup>1)</sup>.

Pan Jarofiei Hoski z imion swoich **Krupey, Mikulina, Rasnik, Kothowa, Zwierzowa i Dworca**

Z dymów . . . . .	112	po gr. 10,
ogrodnyków . . . . .	35	po gr. 4,
ogrodnyków . . . . .	74	po gr. 2,
rzemiessnyków . . . . .	3	po gr. 2,
boyar putnich . . . . .	10	po gr. 20,
kół młynowich . . . . .	6	po gr. 24,
karczmy . . . . .	1	po gr. 12.

Summa fl. 58/28.

Pany Frączowa Chwalczewska z imion swoich **Sadowa, Koszowa, Ordwina y Żukowa**

Z włók . . . . .	108	po gr. 20,
ogrodnyków . . . . .	54	po gr. 4,
ogrodnyków . . . . .	22	po gr. 2,
dymów . . . . .	5	po gr. 10,
rzemyessników . . . . .	8	po gr. 2,
kół młynowich . . . . .	4	po gr. 24,
karczem. . . . .	2	po gr. 12,
kotłów gorzałczanich . . . . .	2	po gr. 24.

Summa fl. 88.

<sup>1)</sup> Dla wzoru podajemy tu pierwszą kartę oryginału bez żadnej zmiany. W dalszym zaś ciągu użyte są skrócenia i zaprowadzona jest nowoczesna pisownia, bez zmiany jednak co do imion, nazwisk i nomenklatur geograficznych, ile to było niezbędnem.

Poddziekani łucki xiądz Tomasz Choiński z imion kościelnych **Topolia, Łuczicz, Bokowa, Niemieczkiego i Lyscza**

Z dymów . . . . . 59,  
ogrodników . . . . . 28 po gr. 2.

Pan Hrehori Daniłowicz z imienia swego **Czeknia**

Z dymów . . . . . 5,  
ogrodników . . . . . 3 po gr. 2.

Pan Dimitr Dołmathowicz Isaikowski z części swęj imienia **Jałowicz**

Z dymów . . . . . 3,  
ogrodników . . . . . 2 po gr. 2.

Pan Dachno Przekalski z imienia swego **Prekal**

Z dymów . . . . . 6,  
ogrodników . . . . . 7 po gr. 2,  
kół młynowych . . . . . 4,  
kotłów gorzałczanych . . . . . 2,  
karczmy . . . . . 1.

Kniehiny Jałowiczka z imion swoich **Jałowicz i Worsina**

Z dymów . . . . . 8,  
ogrodników . . . . . 7 po gr. 4,  
ogrodników . . . . . 8 po gr. 2,  
kół młynowych . . . . . 2.

Pan Andrzej Dobriński z trzeciej części swojej imienia **Prekal**

Z dymów . . . . . 4,  
ogrodników . . . . . 3 po gr. 4,  
karczmy . . . . . 1.

Pop cerkwie ormiańskiej łuckiej z imienia swego **Czeperowa**

Z dymów . . . . . 9,  
bojarzyna . . . . . 1 po gr. 20,  
ogrodników . . . . . 2 po gr. 2,  
kół młynowych . . . . . 3.

Pan Iwan Kierdej Milski z imion swoich **Mylska Starego, drugiego Mylska, Kopotkowa, Michałkowiecz, Jaskowiecz, Wierbawewa** i z sioła bojarzyna jego **Zayuryeczkowyecz**

Z dymów . . . . . 36,  
bojar putnych . . . . . 23,  
łóznego . . . . . 1 po gr. 12,  
rzemieślników . . . . . 4,  
ogrodników . . . . . 21 po gr. 2,  
kół młynowych . . . . . 6.

Pan Hrehory Junkiewicz Kołmowski z imion swoich **Kołmowa, Borozowa i Wolicz** z dym. 52, ogrodn. 19 po gr. 2.

Pan Iwan Horodziski z imion swoich **Horodziszca i Nowostawiecz** z dym. 60, ogrodn. 50 po gr. 4, ogr. 7 po gr. 2, rzemieśln. 9, bojar. putn. 15, kół młyn. 3.

Pani Ohrenka Zwierzowa z imion swoich **Pozewbi, Taikura i Kleczan** z bojar. putn. 16, dym. 42, ogrodn. 9 po gr. 4, ogr. 6 po gr. 2, kół młyn. 3.

Pani Ohrenka Posiehowiecka z czwartej części imienia swego **Posyewby** z dym. 2, bojar. putn. 2, ogrodn. 2 po gr. 4, ogrodn. 2 po gr. 2.

Pani Owdocya Tomkowna Posiehowiecka z imienia części swojej **Posiehowieckiej** z bojar. 1, dym. 3, ogrodn. 4 po gr. 4, ogrod. 2 po gr. 2.

Pan Tomiło Worona Borothinski z części imion swych **Borothina, Tuliczowa, Sierchowa, Chrzanowa, Wielhora i Bucharewa** z dymów 14, bojar. putn. 3, ogrodn. 17 po gr. 4, ogr. 14 po gr. 2.

Pan Wasyli Przewaradowski z części imion swych **Przewaradowa, Kothelowa i Worsina** z dym. 6 ogr. 5 po gr. 4, ogr. 4 po gr. 2, półkola młyńsk. gr. 12.

Pan Stanisław Dobriński z części imienia swego **Czewowski** z dym. 2, ogrodn. 2 po gr. 4, ogr. 3 po gr. 2.

Pan Paweł Koziński z części imienia swego **Wathina i Boryskowiecz** z dym. 6, ogrodn. 5 po gr. 4.

Pan Olechno Puthosziński z imienia swego **Wathina** i matki swój z dym. 5, ogrodn. 2 po gr. 4, ogrodn. 3 po gr. 2,

Pan Fedor Kadianowicz Czaplicz Szpanowski z imion części swoich **Szpanowa, Olexina, Dworczyka, Mykowa, Łuponina i Ponebilya** z dym. 44, bojar. putn. 8, ogrodn. 35 po gr. 4, ogr. 8 po gr. 2, kół młyń. 2.

Pan Jan Topiczewski z części swojej **Bylina** z ogrodn. 1 gr. 2.

Pan Lew Rziszczewski z części imienia swego **Rziszczewa** z dym. 5, ogrodn. 4 po gr. 2.

Pan Andrej Dobriński z imion swych **Boczanicze** i części **Buchorewskiej** z dym. 36, ogrodn. 12 po gr. 4, ogr. 11 po gr. 2.

Pan Jachim Łaszcz z części imienia swego **Sadkow** z dym. 8, ogrodn. 4 po gr. 4, ogr. 1 po gr. 2, bojar. putn. 2.

Pan Iwan Yeło Bukoyemski z części imienia swego **Bukojma** z dym. 5, ogrodn. 2 po gr. 4, ogr. 1 po gr. 2, bojar. putn. 1, z kotłów gorzałcz. 2.

Pan Jan Żukowiczki z części imienia swego **Żukowiczkiego** z ogrodn. 3 po gr. 4, ogr. 2 po gr. 2.

Pan Siemion Kozinski z części imion swoich **Wathina** i **Ławrowa** z dym. 7, ogrodn. 6 po gr. 2.

Pan Awryło Woyuthinski z części swojej imienia **Woyuthina** z dym. 8, ogrodn. 8 po gr. 4, ogr. 5 po gr. 2, karcz. 1. koła młyn. 1.

Pan Marko Chołoniewski z części swojej imienia **Chołoniewa** z dym. 6, ogrodn. 7 po gr. 2, karcz. 1.

Pan Iwan Chołoniewski z części imienia swego **Chołoniewa** z dym. 7, ogrodn. 9 po gr. 2, kół młyn. 2.

Pan Olechno Chołoniewski z części imienia swego **Chołoniewa** z dym. 5, ogrodn. 7 po gr. 2.

Pani Wasilisa Ochłopowska z części swój imienia **Ochłopowa** z dym. 1. ogrodn. 1 po 2 gr.

Pan Marcin Rawsziczki z części imienia swego **Białegostoka** z dymu 1.

Pop skórzecki z urzędnikiem skórzeckim Stepanem z imienia pana swego, pana Mikołaja Charlinskiego **Skorzca** dali pobór i z części imienia **Lubeckiego** i wsi k niemu należących, z dym. 84, ogrodn. 16 po gr. 2, karcz. 1, kotł. gorzałcz. 2, koła młyńsk. 1.

Pan Iwan Białostoczki z części swój imienia **Białegostoka** z dym. 18, ogrodn. 6 po gr. 4, ogr. 4 po gr. 2.

Pan Iwan Okorski z części swój **Okorskiej** z dym. 5, ogrodn. 2 po gr. 4, ogr. 3 po gr. 2, koła młyńsk. spólnego 1 gr. 24.

Pan Olechno Okorski z części swój **Okorskiej** z dym. 5, ogr. 3 po gr. 4.

Kniehini Wasilowa Boluzina Marina Szymkowna z imion swoich z **Zupkowa** i **Obzera** z dym. 48 po gr. 10, ogrodn. 19 po gr. 2.

Pan Jan Zarzecki z imienia swego **Zarzecka** z dym. 9.

Pani Romanowa Hulewiczewa z imion swoich **Radoszina**, **Wielma** i z części **Gruszewieńskiej** z dym. 40, ogrodn. 40 po gr. 2, kół młyn. 2, karcz. 1.

Pan Jurgi Okorski z części swój **Okorskiej** z dym. 4, ogrodn. 3 po gr. 4, ogr. 2 po gr. 2.

Pan Chwiedor Jaczkowicz Worona z części imion swoich **Borothina** i **Bakowicz** z dym. 5, ogrodn. 9 po gr. 2.

Pan Michaiło Przewaradowski z części swojej **Przewaradowa** z dym. 6, ogrodn. 4 po gr. 2, bojar putn. 2, półkoła młyńsk. gr. 12.

Pan Matfiej Kluski z części swojej **Klukow** z dym. 8, ogrodnik. 3 po gr. 2.

Pan Gabriel Prussinowski z imienia swego zastawnego **Złoczowa** z dym. 12, ogrodn. 3 po gr. 4, karcz. 1.

Pan Piotr Chomiak z imion swoich z części **Smordowskiej** i z części **Borowickiej** zastawnej z dym. 15, ogrodników 16 po gr. 2, karcz. 1.

Pan Wanko Białostocki z imion swoich **Liubithowa i Wolice** i z części **Białegostoka i Horodyszcza** z dym. 36, ogrodn. 15 po gr. 4, ogr. 15 po gr. 2, karcz. 1. koło gorzałcz. 1.

Pan Siemion Swiszczowski z części swój **Swiszczowa i Nadczicz** z dym. 3, ogrodn. 7 po gr. 2, bojar. putn. 1.

Pani Nastasia Podhayeczka z części swój **Podhajeckiej** z dym. 2, ogrodn. 2 po gr. 4, ogr. 1 gr. 2.

Pan Kristow Zakrzewski z części imienia swego **Liaskow** z dwo rzyszcz 4 po gr. 20, ogrodn. 1 po gr. 4, komorn. 2 po gr. 4.

Pan Andrzej Swyszczowski z części imion swoich **Swyszczowa i Nadczic** z dym. 25, ogrodn. 6 po gr. 4, ogr. 9 po gr. 2.

Pan Stanisław Przesmiczki z części swej **Bylcza** z dymów 3, ogrodn. 3 po gr. 4.

Pan Jakub Laskowski z części swej **Bylcza** z dym. 1, ogrodn. 4 po gr. 4, ogr. 1 po gr. 2.

Pan Michailo Myska Warkowski starosta Omeyski z imion swoich **Boroiczie i Warkowicz** z służeb zupełnych 74 po gr. 20, półsłużeb. 27 po gr. 10, ogrodn. 23 po gr. 6, rzemieśln. 7, ryboł. 1 po gr. 8, karcz. 2, kół młyn. 4, koła wiesnego 1 po gr. 12.

Pan Michaiło Chrinycki z imion swoich **Chrennik, Tołpizyna, Łopawsze, Wyczułkowa, Kurozwon i Gnidawy** z dwor. 49 po gr. 20, dwor. bojar. 4 po gr. 20, ogrodn. 84 po gr. 2, kół młyn. 2.

Pan Mikołaj Pałuczki z imion swoich **Dublan, Lyesney, Demidowa, Wolicy i Lyssyna** z dym. 77, ogrod. 12 po gr. 4, ogr. 58 po gr. 8, karcz. 1, kół młyn. 5.

Pan Dmitr Nowosielecki z części swej **Nowosiołek** z dymów 2 po gr. 10.

Pan Kazimierz Liedwiczki z części **Lubitowskiej** z ogr. 1 gr. 2.

Urzędnik pana Michała Działyńskiego jarosławicki pan Łukasz Cieszowski z imienia pana swego **Jarosławicz, Podlesiecz i Wrothniewa** z bojar putn. 16, dym. 58, ogrodn. 8 po gr. 4, ogr. 50 po gr. 2, kół młyn. 3, karcz. 2.

Pani Tomyla Wankowna Skleńska z imienia swego **Sklenia** z dym. 11, ogrodn. 7 po gr. 4, ogr. 4 po gr. 2.

Pan Wasil Oszczowski z części swój **Oszczewskiej** z dym. 6, ogrodn. 7 po gr. 2, koła młyn. 1, karcz. 1.

Pan Tomek Oszczewski z części swój **Oszczewskiej** z dym. 6, ogrodn. 7 po gr. 2.

Pan Michał Oszczewski z części swój **Oszczewskiej** z dym. 6, ogrodn. 6 po gr. 2.

Pan Dachno Ochłopowski z części swój **Ochłopowskiej** z dym. 10, ogrodn. 3 po gr. 2, koła młyn. 1.

Pan Janusz Krupski podczaszy chełmski z imienia swego **Gaczi** z dym. 18, ogrodn. 4 po gr. 2.

Pan Hrehor Krasnosielski z części swój **Podhajec** z dymów 2, ogrodn. 2 po gr. 2.

Pan Iwan Przekładowski z części swój **Przekładowskiej** z dymów 2, ogrodn. 2 po gr. 2.

Kniaź Bohdan Masalski z imienia części swój **Wołynickiej** z dym. 15, ogrodu, 5 po gr. 2, kół młyn. 2, kotł. gorzałcz.

Jego M. Kniaź Aleksander Czorthoriski wojewoda wołyński z miasta i wołości **Czartorieskiej** z domów rynkowych 19 po gr. 4, dom. uliczn. 53 po gr. 2, chałup ubogich 9 po gr. 1, komornik. 7, rzemieśln. 21, ogrodów miejsk. 77 po gr. 1.

Z wołości:

Z dym. 761, ogrodn. 36 po gr. 4, ogrodn. 15 po gr. 2, kół młynow. wieśn. 18, towarzysz. rudnick. 10 po gr. 6.

K temu z części **Sierchowskiej** z dym. 7 po gr. 2.

Pan Jakim Ochłopowski z części **Ochłopowskiej** z dym. 10, ogrodn. 3 po gr. 2.

Pan Olizar Kierdey marszałek K. J. M. z części imienia **Dubrowiczkiego** z dom. rynek. 10, jedn. ubogiego 1 po gr. 2, dom. uliczn. 55, dom. uliczn. ubog. 23, od domu w ul. 1 gr. 4, z wolian 9 po gr. 1, ogrodów 9 po gr. 1, ogr. zatyln. 27 po gr. 1, ogrod. w ul. 2 po gr. 4, szynk. gorzałcz. 2 po gr. 6, ogr. miejsk. 1 gr. 2, ogrodów 3 po gr. 3, ogr. 5 po gr. 4, ogr. 8 po gr. 5, ogr. 2 po gr. 6, ogr. 2 po gr. 7, ogr. 3 po gr. 10, ogr. 2 po gr. 8.

Z wołości:

Z dym. 92, ogrodn. 17 po gr. 2, kół młyn. 4, koła wieśn. 1 gr. 12, karcz. 1, szynk. piwn. 1 gr. 6, służby zupełn. 1 gr. 24, ogrodn. 5, z których ósma część nań przychodzi gr. 1 1/2.

Pan Michaiło Worona z części **Tulieczewa** z bojar put. 1 gr. 20.  
Junko Ulanyczki z części swej **Ulanyczkiej** z ogr. 10 po gr. 10.  
Pan Iwan Szpakowski z części **Szpakowskiej** z dym. 4, ogrod.  
4 po gr. 2.

Pani Waškowa Szpakowska z części **Szpakowskiej** z dym. 11,  
ogrodn. 9 po gr. 2, kół młyn. 2, bojar. 1, karcz. 1, szynk, 1 gr. 6.

Pan Mykita Kniaski z części imienia swego **Kniaza** z dymów 7,  
ogrodn. 7 po gr. 2.

Waško Ulanicki z ogrodn. 2 po gr. 2, ogrodn. 2 po gr. 4.

Iwan Timochwiejowicz Ulanicki z ogrodn. 2 po gr. 4, ogrodn.  
1 po gr. 2.

Knyehini Iwanowa Czetwerthenska z części swych **Borowicze**,  
**Holuszy**, **Luthohoszcze** i **Brzechowa** z dymów 30, ogrodn. 15 po  
gr. 2, bojar putn. 2, koła młyn. 1.

Sawa Ulanicki z ogrodn. 3 po gr. 2.

Jaczko Ulanicki z ogrodn. 2 po gr. 2.

Iliasz Ulanicki z ogrodn. 1 po gr. 2, ogr. 1 po gr. 2.

Iwan Ulanicki z ogrodn. 2 po gr. 4, ogr. 2 po gr. 2.

Iwan Ulanicki z ogrodn. 1 gr. 2, ogr. 1 gr. 4.

Ihnat Ulanicki z ogrodn. 2 po gr. 2.

Pan Andrzej Kiewierecki z **Kiewierecz** z dym. 18, ogrodnik. 3  
po gr. 4, ogrodn. 2 po gr. 2, bojar. 1.

Stepan Ulanicki z ogrodn. 1 gr. 2.

Lewko Ulanicki z ogrodn. 1 gr. 2.

Makar a Hriczko Ulaniccy z ogrodn. 2 po gr. 2.

Miechno Ulanicki z ogrodn. 1 gr. 2.

Olefko Ulanicki z ogrodn. 2 po gr. 2.

Pan Kuźma Porwaniecki sam od siebie i braciój swój Michna  
a Klimka z **Porwaniec** z dym. 10, ogrodn. 10 po gr. 2.

Pan Iwan Koszka z części swoich **Zerowycz** i z **Wolice Omelań-  
skiej** z dym. 15, ogrodn. 5 po gr. 2.

Pan Bohdan Kolmowski z części swój **Kniehinickiej** z dymów 4,  
ogrodn. 6 po gr. 2, koła młyn. 1.

Pan Siemion Wojuthinski z **Wojuthina** z dym. 8, ogrod. 7 po  
gr. 4, ogr. 8 po gr. 2, koła młyn. 1.

Pani Awriłowa Sielecka z części swój **Sieleckiej** z dymów 8,  
ogrodn. 2 po gr. 2.

Urządnik pana władyki pińskiego bresteczki Matias z części  
**Breszczeckiej** i **Przedmoszkiój** z dym. 8, bojar. 1, ogrodn. 5 po gr. 2.

Pan Fedor Kniaski z części swej **Knieskiej** z dym. 8, ogrodn. 4 po gr. 2.

Urzędnik Kniazia Mikołaja Jarosławowicza Jan Ławrynowicz z imion pana swego **Hołowb, Kozina, Iwania i Tołmachowa** z dym. 154, bojar. 4, ogrodn. 13 po gr. 2, kół młyn. 2, karcz. 1.

Pan Wasyli Bronnicki z części swej **Bronickiej** z dym. 3, ogrod. 3 po gr. 2, koła młyn. 1 gr. 12.

Pan Wasyl Juszkowski z **Juszkowiecz** z dym. 6, ogrodn. 3 po gr. 4, ogr. 1 gr. 2, karcz. 1.

Pan Bohdan Smykowski, Olechno Gniezdiczki, Wasil Chołoniewski z części swych **Białegostoka i Horodiscza** z dymów 12, ogrodn. 4 po gr. 2, koła młyn. 1.

Pan Bohdan Smykowski z części **Smykowa** z ogr. 8 po gr. 4, ogrod. 6 po gr. 2.

Pan Wasyl Chołoniewski z części **Chołoniewa** z dym. 6, ogrod. 4 po gr. 4, koła młyn. trzeciej części gr. 8.

Pan Tyth. Chomiak, sędzia grodzki łucki z części **Smordowskiej** z dym. 10, ogrodn. 17 po gr. 2, koła młyn.  $\frac{1}{2}$ .

Kniaz Ostafiej Sokolski z części imion swoich **Triszczencza, Pułhanowa, Bożowa i Domaszowa** z dym. 27 po gr. 10, ogrodn. 4 po gr. 2.

Pan Bazyli Drzewiński a pan Stanisław Palczewski sprawcy od K. J. M. archimandrytstwa żydyczyńskiego z imion żydyczyńskich cerkiewnych to jest z **Żydyczyna, Szapki, Rukin, Sapohowa, Boholubego, Palcza, Buremcza, Podhajec i Niewzła** z służeb. zupełn. 108 po gr. 20, rzemieśl. 10, ogrodn. 36 po gr. 6, z ogrodn. 21 po gr. 4, ogr. 108 po gr. 2, ryboł. 4, rzemieśl. 36, karcz. 3, bojar putn. 8, kół młyn. 3 po gr. 24, kół młyn. 6 po gr. 12, kotł. gorzałcz. 1, od szynk. gorzałki.

Pan Falilej Rogosziński z części swoich **Rogoszińskiej, Wołkowskiej, Woronickiej** i z ludzi części swej **Wojutyńskiej** z dym. 18, ogrodn. 14 po gr. 2, bojar. 1, rzemieśl. 2, karcz. 1, kotł. gorzałcz. 2, od szynkow. gorzał. gr. 6.

Kniaz Michaiło Rozenski z części imion **Rozyna, Tworyncz i Orsyna** z dym. 8, ogrodn. 3 po gr. 2.

Pan Fedor Russyn z części imion swoich **Brzesteczka i Przedmoścya** z dym. 6, bojar. 1, ogrodn. 11 po gr. 2.

Pan Bohdan Przekładowski z części swej **Przekładowskiej** z dym. 5, ogrodn. 2 po gr. 2.

Książ Seweryn przeor łucki z imienia kościelnego **Nowego Stawu** z dworzyszcz 4 po gr. 20, ogrodn. 7 po gr. 2, kół młyn. 4.

Pan Fedor Rudecki z imienia swego **Rudki** i zastawy imienia **Strakołowskiego** z dym. 11, ogrodn. 8 po gr. 4, ogr. 17 po gr. 2.

Pani Janowa Zahorowska z **Ratnowa** z dym. 20.

Urzędnik pana Andrzeja Romanowskiego z imion pana swego **Osmiowycz, Korosniowa, Łowysz, Sieniawki i Hłuchowicz** z dym. 24, ogrodn. 9 po gr. 4, ogr. 9 po gr. 2, kół młyn. 2 po gr. 24, kół młyn. 2 po gr. 12.

Pan Andrzej Bronnicki z części swej **Bronnik** z dym. 4, ogrodn. 6 po gr. 2.

Pan Jaczko Rohaczewski z części swej i brata swego Wasyla z dym. 6, ogrodn. 2 po gr. 2.

Kniehini Iwanowa Czortorijska przez słuźebnika swego Zdana Bronickiego a wójta klewańskiego Olizara, z imion swoich miasteczek **Klewania i Bielewa** i wsi k nim należących: z dom. rynekow. 49, dom. uliczn. 98, pól miejsk. 137 po gr. 10, ogród. miejsk. 117 po gr. 2, rzemieśln. 65, kotł. gorzałcz. 46 $\frac{1}{2}$  po gr. 24, kół młyn. 8, ludzi łózn. 3 po gr. 12, przekup. 10 po gr. 7.

K temu ze wsi:

Z bojar putn. 11, dym. 420, z ogrodn. 155 po gr. 4, ogr. 79 po gr. 2, kół młyn. 16, kotł. gorzałcz. 2 po gr. 12, karcz. 3 po gr. 12.

K temu ze wsi poleskich z **Serny** a **Chołop**

W których dworz. 16 a dym. na tychże dworz. 56 po gr. 10.

Wójt kniazia wojewody kijowskiego dubieski Wasil Jelisiejowicz dał z imion pana swego miasta i włości **Drohbuskiej**: z dom. rynekow. 24, dom. uliczn. 70, pól miejsk. 65, ogród. miejsk. 95 po gr. 1, rzemieśln. 16, przekupn. 9 po gr. 12, komorn. miejsk. 16, ludzi łózn. 4.

K temu z włości Drohubuskiej:

Z dym. 219, ogrodn. 81 po gr. 2, rzemieślnik. 2 po gr. 2, kół młyn. 5 po gr. 24, koła 1 po gr. 12.

Urzędnik Kniazia Constantina wojewody kijowskiego Gniewosz Woron z imion pana swego miasta i włości **Dubińskiej** oddał: z dom. rynekow. 51, dom. uliczn. 239, pól miejsk. 157, ogród. miejsk. 247 po gr. 1, rzemieśln. 62, towarz. ich 8 po gr.  $\frac{1}{2}$ , ryboł. 1, przek. 5, kół młyn. 4.

K temu z włości Dubińskiej:

Z dym. 574, ogrodn. 6 po gr. 4, ogr. 114 po gr. 2, kół młyn. 6 po gr. 12, przekupn. 3 po gr. 6, rud żelazn. z kół 3 po gr. 30, dyma-

rza i gr. 6, piekarza i gr. 6, rzemieślnik. i gr. 2, kół młynow. 10 po gr. 24.

Tenże urzędnik kniazia wojewody kijowskiego z imion pana swego, ze wsi **Krasnego i Radomyśla** z dym. 77, ogrodn. 18 po gr. 4, ogr. 17 po gr. 2, przekupn. 9 po gr. 6.

Pani Piotrowa Siemaszkowa z im. swych **Dobrathina** i z **Bbrotowa** z dym. 40, bojar 5, ogrodn. 21 po gr. 4, ogr. 22 po gr. 2, rzem. 9 po gr. 2, ryboł. 1 po gr. 8, karcz. 1, kotł. gorzałcz 1, kół. młyn. 6 po gr. 24, koła 1 po gr. 12.

Pan Demith Koziński z części imion swoich **Tołmachowa, Tereaszowa, Tyszycy i Joawczicz** z dym. 16, ogrodn. 10 po gr. 2.

Pan Iwan Kierdey Mnysziński z imion swych **Woskodaw, Mniszina, Witkowa, Włodzimierki i Czudnyce** z dym. 31, bojar 5, ogrodn. 18 po gr. 2.

Pan Lew Wielehorski z imion swoich **Wielhora, Uholecz, Sawidowa i Simunowa** z dym. 20, ogrodn. 9 po gr. 4, ogr. 11 po gr. 2, bojar. 4, kół młynow. 2.

Jego Mość pan Michał Działyński podkomorzy chełmieński przez urzędnika swego beresteckiego Łukasza Małochowskiego z miasta swego **Brzesteczka** i wsi k niemu należących oddał: z domów rynkow. 16 po gr. 8, dom. uliczn. 45 po gr. 4, ogrod. miejsk. 45 po gr. 1, dom. przed miastem 16 po gr. 4, domk. ubog. 113 po gr. 2, komorn. 35 po gr. 6, lózn. 12 po gr. 6, rzemieśln. 10, towarz. ich 12 po gr. 1, włók miejsk. 66 po gr. 20, kół młyn. 5.

K temu z włości:

Z włók 46, dworz. 16 po gr. 20, dym. 85<sup>1/2</sup>, ogrodn. 1 po gr. 6, ogr. 5 po gr. 4, ogr. 81 po gr. 2, kół młyn. 10, karcz. 1, rzem. 1 gr. 2.

Pan Frącz Krusz z części swej **Laszkow** z dym. 14, ogrodn. 5 po gr. 2.

Kniaz Lew Woynicz z imienia swego **Babiego** i z części **Troszczeńskiej i Wolice** z dym. 25, ogrodn. 6 po gr. 2, karcz. 1.

Pan Frącz Krusz urzędnik Jego Mci Pana Trockiego stepański, mosorski i dorosiński z imienia pana swojego z części miasta i włości **Stepańskiej** z domu rynkow. 1 gr. 4, dom. uliczn. 29 po gr. 2, ogrod. miejsk. 25 po gr. 1, rzemieśln. 14.

Z włości: z dym. 44, ogrodn. 11 po gr. 2.

A z imion **Mosora i Dorosina** i wiosek k nim należących z dymów 43, ogrodn. 15 po gr. 2.

Pani Fedorowa Bokiejowa z imion swoich z części miasteczka

**Milathyna** i z części wsi k niemu należących: z **Nawcholizek, Podbe-  
rezia, Pieczychost i Strzelcza**, z **Mathowa, Smykowa, Bodaczewa**  
i z imion zastawnych **Omeliaka, Obzera i Nowosiołek** z dom. rynk.  
8 po gr. 4, dom. uliczn. 12 po gr. 2, ogrod. miejsk. 20 po gr. 1, pól  
miejsk. 20 po gr. 10, ogrodn. 21 po gr. 4.

Z włości:

Z dwor. 40, ogrodnik. 65 po gr. 4, bojar putn. 10, kół młyn. 2  
po gr. 24, koła młynow. 1 gr. 15, thiwonów 5 po gr. 20.

Pan Jan Mnyszkowski z części **Laskow** z dymów 7, ogrodn. 3  
po gr. 2.

Tymofiej Zyk z części swej **Kniaża** z dym. 6, ogrod. 3 po gr. 2.

Pan Wasyl Żorawnicki z imion swych **Żorawnik, Wolice, Rzi-  
szczowa i Koczkarowca** z dym. 61, ogrodn. 6 po gr. 4, ogr. 8 po gr. 2,  
bojar 6, kół młynow. 2 po gr. 12.

Kmytha Possnyk z części **Iwaskowskiej** z dymu 1.

Iwan Timochwiejowicz z części swej **Ulanek** z ogr. 4 po gr. 2.

Pan Bohdan Patrikii z części swej **Strakołowskiej** z dym. 5 po  
gr. 10, ogrodn. 1 po gr. 2. *Radochowicki ob. str. 18*

Pan Bazyli Drewiński z imion swoich **Spykołos, Wolice i Ko-  
koszewa** z dym. 40, ogrodn. 32 po gr. 2, karcz. 1, kół młynowych 2  
po gr. 24.

Jego M. xiądz Wiktorzin Wierzbicki biskup łucki z miasta  
swego **Torcza** i wsi do niego należących, przez urzędnika swego Ja-  
kuba Klimaszowskiego dał: z domów rynkow. 16 po gr. 8, dom. uliczn.  
78 po gr. 4, dom. przedmiejsk. 137 po gr. 2, domk. ubog. 8 po gr. 1,  
domk. za ostrogiem 77 po gr. 2, rzemieśln. 49 po gr. 8, towarz. ich  
16 po gr. 1, przekupn. i przekup. 20 po gr. 7, komornik. 16 po gr. 7,  
ludzi luźn. 2 po gr. 12, ogrod. miejsk. 197<sup>1</sup>/<sub>2</sub> po gr. 1, łąnów miejsk.  
90<sup>1</sup>/<sub>2</sub> po gr. 20.

K temu z włości:

Z dym. 162, ogrodn. 69 po gr. 4, komorn. 10 po gr. 4, luźn. 2  
po gr. 12, rzemieśln. 2 po gr. 2, bojar putn. 5 po gr. 20, kół młyn. 6  
po gr. 24, koła 1 po gr. 12.

Mysko Smykowski i Andrzej Hreczka z części swej **Smykow-  
skiej** z ogrodn. 1 gr. 2.

Pan Paweł Branski z **Bran** z dym. 6, ogrodn. 14 po gr. 2.

Jego M. książ Bohusz Korecki starosta łucki przez podstaro-  
ściego swego łuckiego Iwana Bohuryńskiego z imion swoich z miast  
**Korcza, Miedzirzecz, Kylikiowa i Torhowicze**. I też z imienia

**Jarunia** i włości ku nim należących oddał: z domów rynkow. 45 po gr. 4, dom. uliczn. 531 po gr. 2, ogrod. miejsk. 531 po gr. 1, pół miej. 352 po gr. 10, rzemieślnik. 23 po gr. 7, chałup ubogich 82 po gr. 2, luźn. 1 gr. 12.

K temu z włości:

Z dym. 1159, ogrodn. 16 po gr. 6, ogr. 202 po gr. 4, ogr. 173 po gr. 2, bojar putn. 25, kół młynow. 25, wiesn. kół 29 po gr. 12, ryboł. 1 gr. 8.

Pan Iwan Bohuryński podstarości łucki z imienia Kr. Jego M. **Oleszowa** z dym. 4, ogrodn. 1 gr. 4, ogr. 2 po gr. 2.

Pan Chwiedor Rudecki od przyjaciela swego kniazia **Puziny** z imienia jego **Nowostawiec** i **Ikowiecz** oddał: z dym. 18, ogrodn. 6 po gr. 4, ogr. 3 po gr. 2, kół młynow. 2.

Pan Mikita Oszczewski z części swej **Osczewa** z dym. 6, ogrod. 6 po gr. 2.

Urzędnik Ich M. panów Radziwiłłów wojewodzców wileńskich ołycki pan Hector Kawieczynski z imion panów swoich z miasta **Oliki** i wsi ku niemu należących. To jest z włók miejskich, sielskich i bojarskich 356 po gr. 20, z dworz. zupełn. 12½ po gr. 20, dym. 105, ogrodn. 46 po gr. 4, ogrod. 68 po gr. 2, komornik. 21 po gr. 2, dom. rynek. 17 po gr. 4, dom. uliczn. 55 po gr. 2, dom. na przedm. 212 po gr. 1, ogr. miejsk. 150 po gr. 1, rzemieśln. 11 po gr. 4, komornik. miejsk. 31 po gr. 7, przekupn. 6 po gr. 7, ludzi lózn. 5 po gr. 12, kół młynow. 19 po gr. 24, kół wiesn. 3 po gr. 12, kół rudn. 2 po gr. 30, koła tarcziczn. 1 gr. 6, owiec wołoskich 525, od każdego sta po gr. 10, kotł. gorzałcz. 6, kotł. 4 po gr. 12, karcz. sielsk. 9 po gr. 12.

Urzędnik pana Mikołaja Dorostajskiego stolnika K. J. M. dorostajski Wojciech Słowicki z imion pana swego **Dorosthai**, z **Czelepi-na**, **Romanowa**, **Mogilney**, **Jastrzębna** i **Dubincza** oddał: z dym. 130, ogrodn. 12 po gr. 4, ogr. 19 po gr. 2, kół młyn. 4 po gr. 12, rzemieśln. 2 po gr. 2, bojar. putn. 27 po gr. 20, karcz. 1 gr. 12.

Pan Hrehor Uliewicz chorąży ziemi wołyńskiej z imion swych **Poddubiecz** z przedmieścia łuckiego, **Wielhoczy** i części **Raźnickiej**, **Dolskiej**, **Boryskowskiej**, **Huchowskiej** i **Bakowieckiej** oddał: z dym. 59, ogrodn. 16 po gr. 4, ogr. 25 po gr. 2, koła młyn. 1, kół wiesn. 2. bojar. 1.

Piotr Possnyk z **Iwaczkowa** z dymu 1.

Namiestnik Jego M. Olbrichta Łaskiego wojewody sieradzkiego ostroski pan Antoni Ilowski z imion pana swego z miast **Ostroga**,

**Januszpola, Rownego, Berezdowa, Żarnowna, Sulszyniec, Kłodna, Krasitowa, Połonnej, Czarniechowa** i z włośczi ku nim należących oddał: z domów rynekow. 194 po gr. 4, dom. uliczn. 425 po gr. 2, pól miejsk. 211 po gr. 10, ogrod. miejsk. 287 po gr. 1, rzemieśln. 40, towarz. ich 4 po gr.  $\frac{1}{2}$ , ogrodn. czynsz. 58 po gr. 6, ogr. 148 po gr. 2, przedm. chałup 19 po gr. 1, bojar putn. 4, kół młynow. 10, kotłów gorzałcz. 2.

K temu z włości:

Z dym. 1118, ogrodn. 167 po gr. 6, ogr. 341 po gr. 4, ogr. 1077 po gr. 2, bojar putn. 78, rzemieśln. 4, kół młynow. 3, ryboł. 1 gr. 8.

Pan Michał Maliński Jeło z imion swoich w powiecie łuckim, krzemienieckim i włodzimirskim leżących oddał z dym. 314, ogrodn. 237 po gr. 2, bojar putn. 12, kół młyn. 6, kół wiesn. 13, karcz. 4.

Tenże pan Jeło z imion K. J. M. **Aliczan, z Boroszowa i Skrzyholow** z dym. 66, ogrodn. 12 po gr. 2, bojar putn. 3.

Pan Mikołaj Dabrowski z imienia które arendą trzyma od J. M. pana wojewody wileńskiego **Połonney** i wiosek k niemu należących z dym. 146, ogrodn. 64 po gr. 2, bojar putn. 12, kół młyn. 7, karcz. 5.

Pani Mosczenicka z imienia **Chuszowa** z dym. 12, ogrodn. 6 po gr. 2, kofa wietrzn. 10 gr. 10.

Pan Marcin Jasienynicki z **Jasieninicze** i **Bereha** z dymów 37, ogr. 8 po gr. 2, bojar putn. 2, kotł. gorzałcz. 2, kół młyn. 2, karcz. 1.

Pan Jaczek Szybiński z imienia **Szybieney** i z części **Nowosieleckiej** i **Michlinskiej** z dym. 21, ogrodn. 11 po gr. 2.

Pan Fedor Urko Omelanski z części swej **Omelyaney** z dym. 22, ogrodn. 6 po gr. 4.

Pan Jan Urko Omelanski z części swej **Omelyaney** z dym. 22, ogrodn. 6 po gr. 4.

Pan Bohusz Pronczeykowicz z imienia swego **Jaikowicz** i z części zastawnej **Nowogroczyckiej** z dym. 38, ogrodn. 12 po gr. 2.

Pan Iwan Porwaniecki z części swej **Porwanieckiej** z dym. 3, ogrodn. 6 po gr. 2.

Iwan Szoszenski z części swej **Nowogroczyckiej** z dym. 8.

Pan Fedor Szumiata z **Głuch** z dym. 11, ogrodn. 5 po gr. 4, ogr. 2 po gr. 2.

Lew Losiatyński z części **Olizarowskiej** z dym. 4.

Pani Iwanowa Rogozinska z **Kazinyw** z dymów 18, ogrodn. 21 po gr. 2.

Urzędnik pani Piotrowej Chrzepowiczowej z części pani swej **Bohurina** z dworz. 8, ogrodn. 7 po gr. 2, koła młyn. 1.

Pan Wasyl Pawłowicz z części swoich **Huol** i **Sielca** z dym. 13, ogrodn. 9 po gr. 4, ogr. 5 po gr. 2, rzemieśln. 3 po gr. 2, koła młynowego 1.

Pani Wasylowa Bohurinska z części swej **Bohurina** z dworz. 6 po gr. 20, ogrodn. 4 po gr. 4, koła młyn. 1.

Pani Iwanowa Bohurinska z części swej **Bohurina** z dworz. 22, ogrodn. 2 po gr. 6, ogr. 6 po gr. 4, ogr. 8 po gr. 2, koła młynow. 1, bojar. 1.

Pan Andrzej Koszka z części swoich **Zurowycz** i **Omelan** z dym. 9, ogrodn. 7 po gr. 2.

Służebnik kniazia Lwa Koszerskiego Stanisław Swiechowski z imienia pana swego **Przemyla** i wiosek ku niemu należących, z dymów 49, bojar putn. 3, ogrodn. 12 po gr. 6, ogrodn. 17 po gr. 4, kół młynow. 5.

Pan Michailo Lieniewski z części swej **Lienyewskiej** i brata swego Woiny z włók 11 po gr. 20, ogrodn. 6 po gr. 4, ogr. 6 po gr. 2, kotła gorzałcz. 1.

Ostafiej Koroway z części swej **Sielca** z dymów 6, ogrodnik. 3 po gr. 4.

Piotr Nieświecki z części **Ławrowa** z dymów 2, ogrodn. 2 po gr. 4, ogrod. 1 po gr. 2.

Pan Hreor Dzyussa z **Sianyecz** i z części **Sadkowskiej** z służeb. 9 po gr. 20, bojar putn. 5, ogrodn. 9 po gr. 2, koła młyn. 1.

Pan Mikołaj Kothowski z imion zastawnych **Chołoniewa** i **Ser-nyk** z dym. 15, ogrodn. 5 po gr. 4, ogrodn. 15 po gr. 2, karcz. 1, koła młynow. 1.

Pan Wasyl Zahorowski z imienia swego zakupnego **Stawro-wa** z dworz. 5<sup>1/2</sup>, ogrodn. 5 po gr. 6, ogr. 1 po gr. 4, koła młyn. 1.

Myszko Szczasko z imienia swego **Dołbunowa** z dym. 9, ogrod. 1 po gr. 4, ogrod. 2 po gr. 2, koła jedn. 1 gr. 24.

Pan Michaiło Pawłowicz z części imion swych **Tessowa**, **Chrzanowa**, **Bołotkowiec**, **Nowogrodzic** i **Wielhora** z dym. 28, ogrodników 12 po gr. 2.

Pan Michaiło Wielhorski z części imion **Symonowa**, **Duleb**, **Zawiezowa** z dym. 20, ogrodn. 4 po gr. 2.

Lewko Wierchowski z **Wierchowa** z dymów 7, ogrodn. 6 po gr. 2.

Hutor Rohaczewski z części swych **Rohaczewa i Krzywicz** z dym. 8, ogrodn. 6 po gr. 2.

Fedor Wierchowski z **Wierchowa** z dym. 1, ogr. 3 po gr. 2.

Pani Klementhowa z imion swoich **Koliesnik, Woynycze** i z części **Wielhorskiej, Raznickiej i Zubylna** z bojar putn. 18, służebn. 36 po gr. 20, ogrodn. 39 po gr. 4, ogrodn. 2 po gr. 2, karcz. 4, kotłów gorzałcz. 8, kół młyn. 4.

Pan Hreor Jeło Bukojemski z części imienia swego **Bukoima** z dym. 18, ogrodn. 22 po gr. 4, ogrod. 4 po gr. 2, bojar putn. 4, koła młynow. 1.

Pan Bohdan i Siemion, Michało Drzozdzieńscy z **Drozdnia** i wioski **Hupczego Brodu** z dym. 54, ogrodn. 50 po gr. 4, ogrodn. 2 po gr. 2, bojar putn. 8, koła młyn. 1.

Pan Siemion Drozdzieński z części zastawy **Porwancza** z dym. 4, ogrodn. 3 po gr. 4.

Pan Hermoien Jasieninicki z części swej **Jasieninicze** z dymów 10, ogrodn. 4 po gr. 4.

Hriczo Wierchowski z **Wierchowa** z dym. 1, ogr. 2 po gr. 4.

Złoba Czernski z części **Sernickiej** z dym. 4, ogr. 5 po gr. 4.

Pan Roman Hósczki z imienia swego **Hosczi** i wiosek k niemu należących: z dom. i ogrod. miejsk. 9 po gr. 12, kół młyn. 4 po gr. 24, kotł. gorz. 3 po gr. 24.

Z wołości:

Z dym. 201, ogrodn. 106 po gr. 2, bojar putn. 48, kotłów gorzałczanych 2 po gr. 12.

Kniaź Jurgy Woronyczki z imienia swego **Woronzina** i wiosek k niemu należących: z dym. 31, ogrodn. 7 po gr. 4, ogr. 10 po gr. 2.

Pan Fedor Piotrowicz Spanowski Czaplucz z imion swoich **Luponina, Płoskiej** i z części w **Mykowie** z dymów 29, bojar putn. 5, ogrodn. 10 po gr. 4, ogrodn. 11 po gr. 2.

Pani Romawa Białostocka z części swoich **Białego Stoka, Horodiscza i Czewowa** z dym. 11, ogrodn. 1 po gr. 4, ogr. 10 po gr. 2.

Olechno Olizarowski z części **Olizarowa** z dymów 6, ogrodn. 4 po gr. 2.

Kornyło Laczki z części **Olizarowskiej** z dym. 3.

Matfiej Lossyczki z części **Olizarowskiej** z dym. 1, ogrodn. 2 po gr. 2.

Kniaź Lew Koszerski przez urzędnika swego oruchowskiego Kaspera Lyszkowskiego z imienia swego miasteczka **Oruchowa** i wio-

sek k niemu należących: z dom. rynek. 6 po gr. 5, dom. uliczn. 18 po gr. 2, przekupn. 6 po gr. 7, rzemieśln. 10 po gr. 4, ogrod. 12 po gr. 4, chałup ubog. 26 po gr. 2.

Z wołości:

Z dym. miejsk i wsiach 115 po gr. 10, ogrodn. 46 po gr. 2.

Kniaź Marko Sokolski z miasta **Sokolia** i wsi k niemu należących: z dom. rynekow. 30 po gr. 4, dom. uliczn. 248 po gr. 2, ogrod. miejsk. 60 po gr. 1, przekupn. 24 po gr. 7, rzemieśln. 15 po gr. 4, komornik. 12 po gr. 7, łóżn. 8 po gr. 12.

K temu z dymów miejskich i na wsiach 160.

Z ogrodn. 6 po gr. 4, ogrodn. 29 po gr. 2, bojar putn. 5, kół młyn. 4 po gr. 24, kół młyn. 6 po gr. 12, karcz. 1, kół rudn. 3 po gr. 30, rzemieśln. 1 po gr. 6, towarz. 1 gr. 2.

Pan Iwan Czaplicz wojski łucki z imienia swego **Szpanowa** i wiosek k niemu: z dym. 171, ogrodn. 51 po gr. 4, ogr. 76 po gr. 2, bojar putn. 15, kół młyn. 3, koła 1.

Pan Dmytr Rogozinski z części swoich **Rogozna, Wołkowycy i Woronycz** z dym. 11, ogrodn. 9 po gr. 2, karcz. 1.

Marko z Branni z części **Kniehinieyskiew** z dym. 2, ogr. 1 gr. 4.

Pan Daniło Rogozinski z części **Rogozna, Wołkowie i Woroczina** z dym. 11, ogrodn. 18 po gr. 2, karcz. koła młyn. 1.

Pan Michaiło Serbin podkomorzy łucki z **Chrocholina i Bytnia** z dym. 88, ogrodn. 3 po gr. 4, ogrodn. 28 po gr. 2, bojar putn. 3, karcz. 1.

Pan Sebastian Boguszewicz z imienia **Selca** z dym. 7, ogrodn. 3 po gr. 2.

Pan Stanisław Graiewski z części imienia **Stepańskiego** zastawnego od J. M. pana Łaskiego z dym. 105, ogrodn. 73 po gr. 4, ogr. 21 po gr. 2, bojar 5.

Tenże pan Graiewski z imienia zastawnego **Sapohowa** z dym. 47, ogrodn. 31 po gr. 4, ogr. 21 po gr. 1.

Tenże pan Graiewski z imienia zastawnego **Jezierzec** z dym. 19, ogrodn. 3 po gr. 4.

Tenże pan Graiewski z imienia swego **Liniewa** z włók 10<sup>1</sup>/<sub>2</sub> po gr. 20, ogrodn. 11 po gr. 4.

Urzędnik kniazia wojewody kijowskiego stepański Bohdan Patrikii Radochowski z imienia pana swego z części miasta **Stepańskiego** i wsi k niemu należących: z dom. rynekow. 5 po gr. 4, dom. uliczn. 134 po gr. 2, pól miejsk. 34 po gr. 10, ogr. miejs. 119, targow. 29 po

gr. 12, przekup. 12 po gr. 12, rzemieśln. 46 po gr. 4, ogrodn. 20 po gr. 4, ogrodn. 11 po gr. 2, łózn. 5 po gr. 12, chałup ubog. 11 po gr. 1, ryboł. 2 po gr. 8, kół młyn. 2 po gr. 24.

K temu z włości:

Z dym. 297, ogrodn. 30 po gr. 4, ogrodn. 9 po gr. 2, rzemieśln. 2 po gr. 4, kół młynow. 2 po gr. 12, kotłów gorzałcz. 3.

### Miasto Luczko.

Z domów rynek. 18 po gr. 16, dom. uliczn. 118 po gr. 8, domów zatyln. 28 po gr. 4, domów przedmiejsk. 28 po gr. 4, dom. przeorsk. uliczn. 2 po gr. 8, dom. zatył. przeorsk. 8 po gr. 4, domk. ubog. 4 po gr. 2, rzemieśln. 11 po gr. 8, przekup. 8 po gr. 12, łózn. 4 po gr. 12, łózn. 1 po gr. 8, łózn. 1 po gr. 7, łózn. 1 po gr. 6, komornik. 9 po gr. 12, ogrodów miejsk. 5 po gr. 1.

## 2. POWIAT WŁODZIMIRSKI.

### Z powiatu Włodzimirskiego.

Pan Zygmunt Rakowski ze wsi arendowanej **Chrenowa** dał z dym. 14, ogrodn. 5 po gr. 4, komorn. 2.

Pan Stanisław Paskowski z części swój z **Olechowa** z dworz. 2 po gr. 20, ogrodn. 3 po gr. 4.

Pan Jakub Kolpithowski z części swój **Kolpithowskiej** z dym. 17, ogrodn. 7 po gr. 2.

Pan Jakub Kolpitoski ze wsi zastawnej **Kuthow** z dym. 15, ogrodn. 8 po gr. 2.

Pan Jakim Lonyewski z części swój **Kolpithowskiej** z dym. 21, ogrodn. 5 po gr. 2.

Pan Gniewosz Kałuszowski z części swoich **Kalussowa i Wierzbicznęj** z dym. 7, ogrodn. 5 po gr. 2.

Pan Bohdan Patrikii z części swój imienia **Radowycz** z dym. 9, ogrodn. 3 po gr. 2.

Pan Iwan Liethiński z części **Liethnia** z dymów 11, ogrodn. 9 po gr. 2.

Pan Ilia Złotolinski z części swej **Radowycz** z dym. 7, ogrodn. 4 po gr. 2.

Pan Gniewosz Owłóczinski z części swoich **Owłóczyna, Stawku** z dym. 22, ogrodn. 8 po gr. 2, bojar. 1, koła młyn. 1 gr. 12, koła młyn. z trzeciej części gr. 8, karcz. 1 gr. 12.

Pan Andrzej Owłóczinski z części imion swoich **Owłóczima, Sthawku** i **Haika** z dym. 25, ogrodn. 14 po gr. 2, bojar putn. 2, koła młyn. 1 gr. 24, koła trzeciej części gr. 8.

Pan Bartosz Myszkowski z części **Budathicza** z dym. 3, ogrodn. 4 po gr. 4, komorn. 1.

Pan Siemion Łasko Czernczicki z **Czernczic** z dym. 13, ogrodn. 6 po gr. 2.

Pan Juchno Oranski z części swęj **Oran** z ogrodn. 3 po gr. 2.

Pan Michaiło Rusalski z części swęj **Wierbey** i **Wochnowycz** z dym. 7, ogrodn. 4 po gr. 2.

Pan Wasyl Mirowicki z części swęj **Wierbey** z dym. 7, ogrodn. 9 po gr. 2.

Pan Tychno Sczesnowicz Jakowicki z części **Jakowicz** z dym. 5, ogrodn. 1 gr. 2.

Pan Wasyl Puzowski z części **Puzowskiéj** z dym. 5, ogrodn. 2 po gr. 4, ogrodn. 6 po gr. 2.

Pan Iwan Kałuszowski z części imion swoich **Kaluszowa, Wyerbiczna** z dym. 7, ogrodn. 3 po gr. 4.

Pan Tymosz Puzowski z części **Puzowskiéj** z dym. 5, ogrodn. 3 po gr. 4, ogrodn. 4 po gr. 2.

Pan Hreori Nowoszewicz z **Nyskinycz** z dymów 8, ogrodn. 4 po gr. 2.

Pan Fedor Bohuwitynowicz z **Roszyna** i **Rogowycz** z dym. 8, ogrodn. 3 po gr. 2, ogrodn. 2 po gr. 4.

Pan Jaczko Babicki z **Babickiéj** części z dymów 6, ogrodn. 2 po gr. 4.

Pan Fedor Drewinski z **Drewinskiéj** części z dym. 2, ogrodn. 1 gr. 2.

Kniaź Ostafiej Rozinski z części swoich **Rozina, Tworinycz** i **Kołomyi** z dym. 13, ogrodn. 2 po gr. 2.

Pan Jeronim Krupski z imion swoich **Usthyługa** i **Ludzina** z dym. 36, ogrodn. 12 po gr. 4.

Pan Lawrin Iwanicki z **Iwanycz** i z części **Sieleczkiéj** z dym. 15, ogr. 3 po gr. 4, ogr. 3 po gr. 2, koła wietrz. 1 gr. 10, bojar. 1 gr. 20.

Tenże pan Lawrin Iwanicki z imienia zastawnego **Miezowa** z dym. 14, ogrod. 7 po gr. 2, bojar. 2 po gr. 20.

Siemion Stawiecki z części **Buthaticzkiej** z ogrod. 3 po gr. 4.

Pan Hreor Oranski z części swoich **Laskowa** i **Oran** z dym. 5, ogrod. 4 po gr. 4, ogrod. 3 po gr. 2, koła młyn. 1 gr. 12.

Pan Fedor Sołthan z części swój **Butatyckiej** z dym. 2, ogrod. 4 po gr. 4, ogrod. 2 po gr. 2.

Książ Dimitr Rozinski z części swoich **Rozina** i **Thworynycz** z dym. 6, ogrod. 1 gr. 2.

Pan Fedor Kaluszowski z części **Wyerbiczna** z dym. 2, ogrod. 2 po gr. 4.

Urzędnik panów wojewodziców wileńskich Stanisław Bilicki z **Chwałymycz** z łan. 41 po gr. 20, ogrod. 22 po gr. 2, komornik. 12 po gr. 2, bojar putn. 8, ryboł 15 po gr. 8, kół młyn. 3 fol. 1, ogrod. we **Włodzimirzu** 16 po gr. 6.

Pan Gniewosz Kałuszowski z części brata swego Wasyla Kałuszowskiego z **Kałuszowa** z dym. 3, ogrod. 6 po gr. 2.

Pan Iwan Kaluszowski z części **Kaluszowa** z dym. 7, ogrod. 5 po gr. 2.

Książ przeor włodzimirski z imienia kościelnego w mieście z domków 8 po gr. 5.

Pan Piotr Kosthukowicz z połowiny imienia swego **Chobułtowa** i z części **Lubotina** z dym. 16, ogrodu. 14 po gr. 2.

Książ Michaiło i Alexander Wyssnyewieczki z imion swoich **Myszowa**, **Drywinia**, **Jezowa** z **Rokythnycz** 2 i z imion zastawnych **Sieliscza**, **Borzdowey** i z **Czeremszinki** z dym. 149, ogr. 31 po gr. 2, komorn. ubog. 15 po gr. 2, bojar 5, kół młyn. 6 po gr. 12, karcz. 1.

Pan Piotr Kyssiel z części **Dorohinskięj** z dym. 21, ogrod. 6 po gr. 4, ogrod. 6 po gr. 2, bojar. 1.

Pani Anna Markowska z części **Markowa** z dym. 3, ogrod. 3 po gr. 4, półkola młyn. 1.

Książ Hreory Rozinski z części imion swoich **Tworynycz** i **Rozina** z dym. 6, ogrod. 4 po gr. 2.

Pan Mikołaj Lyssakowski kasztelan lubaczowski z imion swoich **Wierbey**, **Usczyluga** i wiosek ku nim należących: z dym. 93, bojar putn. 2, ogrod. 4 po gr. 6, ogrod. 55 po gr. 4, ogrod. 69 po gr. 2, komornik. 17, komornik. ubog. 11 po gr. 2, kół młyn. 3, kotł. go-rzałcz. 2, karcz. 2 po gr. 6.

Fieodosiej władyka włodzimierski z imion swoich władcy

cerkownych, **Kupiczewa** i wiosek ku niemu należących: z dworu. 116, ogrodn. 15 po gr. 4, ogrodn. 34 po gr. 2, ogrodn. 9 po gr. 6, chałup ubogich 2 po gr. 2.

Pan Iwan Lachowski z **Liachowa** i **Sczuthina** z dym. 32, ogr. 19 po gr. 4, ogr. 8 po gr. 2, bojar. 1, kół młyn. 2, fol. 1 gr. 24.

Urzędnik pani Ostrorogowej krilowski Wojciech Okolski z imienia **Mrozowycz** z łan. 5, ćwierci łanu 1 gr. 5, ogr. 10 po gr. 4, kotł. gorzałcz. 2 po gr. 12.

Pani Fedorowa Puszowska z części **Puzowskiéj** z dym. 2, ogrod. 2 po gr. 2.

Kniehini Rozinska z części **Rozina** z dym. 6, ogrod. 8 po gr. 2.

Adam Myszewski z poddanych plebanii włodzimir. w mieście z ogrodn. 35 po gr. 5.

Pan Balczer Gniewosz z imion swoich **Swynyuch**, **Korithnicze**, **Pusthomithe**, **Bubnowa**, **Woynina**, **Kozłowa** i **Zayeczycz** dał poboru summa fl. 75.

Pan Bohdan Kosthukowicz sędzia włodzimirski z połowice **Chobultowa** i z części **Jakowiczkiey** z dym. 44, bojar 6, ogrodn. 6 po gr. 2, rzemieśln. 1 po gr. 2, karcz. 2 po gr. 12, półkola młyn. 1.

Pan Olexi Mikołajowicz z części **Krywiczkiey** z ogr. 3 po gr. 2.

Pan Olizar Kierdey z imion swoich **Kysielyna**, **Twierdinia**, **Dimitrowcza** i **Zorawcza** z dym. 38, ogrodn. 9 po gr. 2, koła młyn. 1 gr. 12, karcz. 1 gr. 12, szynk. gorzałcz. 1 gr. 6, kotła gorzał. 1 gr. 12.

Kniaź Stepan Rozinski z części swój **Rohowycz** i **Zorynycz** z dymów 5, ogrodn. 4 po gr. 2.

Pan Awriło Jakowiczki z **Jakowicz**, **Bobycz** i z **Owadowa** i z **Thuriczina** z dym. 45, ogrodn. 28 po gr. 4, ogrodn. 15 po gr. 2, karcz. 1, kotła gorzałcz. 1.

Pani Wasylowa Jakowiczka z części swój **Jakowiczkiéj** z dym. 4, ogrodn. 3 po gr. 4.

Pan Juchno Jakowiczki z części **Jakowiczkiéj** z dym. 2, ogrod. 4 po gr. 4.

Panko z części **Jakowiczkiéj** z ogrodn. 2 po gr. 4.

Urzędnik pani Maciejowskiéj sominski z imienia **Somina** z dymów 20, ogrodn. 4 po gr. 2, komornik. 4 po gr. 2, koła młyn. 1.

Urzędnik kniazia Alexandra Czorthorijskiego wojewody wołyńskiego lithowyski z miasteczka **Lythowyza** i z włości ku niemu należących i z monasteru **Ziemna** i z dworu **Sielca** i wsi k nim należących: z domów rynkow, 18 po gr. 4, dom. uliczn. 109 po gr. 2, pół

miejsk. 122 po gr. 10, komorn. 48 po gr. 4, ogrodn. 19 po gr. 4, rze-  
mieśl. 11 po gr. 6, ryboł. 7 po gr. 6, ludzi lózn. 16 po gr. 13, z jedn.  
lózn. ubogiego gr. 10, przekup. 20 po gr. 6, kół młynow. 9 po gr. 24,  
kół młynow. 4 po gr. 14, kotł. gorzałcz. 4 po gr. 24, ogrodów miejsk.  
127 po gr. 1.

Z włości:

Z dym. 326, ogrodn. 169 po gr. 4, komornik. 48 po gr. 4, lózn.  
52 po gr. 12, lózn. uboższych 5 po gr. 10, ogrodn. 32 po gr. 2, kół  
młynow. 11 po gr. 24.

Pan Wasyl Zahorowski z imion **Suchodola** i **Diechszowa**  
z dworz. 20<sup>1/2</sup>, ogrodn. 27 po gr. 6, ogrodn. 10 po gr. 4.

Pan Ambroży Lascz z imienia zastawnego **Hruszowey** i z in-  
nych imion ku niemu należących: z dym. 14, ogrodn. 21 po gr. 2,  
rzemieśln. 1 gr. 2.

Pan Wasyli Mykulicki z części **Mykulicz** z dym. 17, ogrodn. 7  
po gr. 2, koła 1, karcz. 1.

Fiedosiej władyka włodzimirski z imion swoich cerkownych  
**Mikulicz**, **Horodka**, **Piaczydzen**, **Thyskowicz**, **Chripalicz**, **Polupan-**  
**sczin**, **Rusowycz**, **Bozanki**, **Biskupicz**, **Hruszowicz**, **Piaczikrow**, **Ja-**  
**nyewicz**, **Szczuczina**, **Kwasowa**, **Szysthowa** i z **Chwiedorowicz** z dworz.  
60, dym. 12, bojar. 3, ogrodn. 10 po gr. 4, ogrodn. 75 po gr. 2, cha-  
łup ubog. 12 po gr. 1, kół młyn. 14.

Pani Obuchowa z imienia **Szczuczina** z dym. 7, ogr. 4 po gr. 2.

Kniehini Nastazia Koziczina z imienia **Mokrcza** z dworz. 10,  
ogrodn. 7 po gr. 2.

Pan Piotr Kysiel z imienia swego zastawnego **Uchowiczka**  
z dym. 4, ogrodn. 2 po gr. 2.

Kniehini Januszowa Poryczka z imion swoich miasteczka **Po-**  
**riczka** i wsi k niemu należących: z domów rynekow. 6 po gr. 4, dom.  
uliczn. 19 po gr. 2, pól miejsk. 6 po gr. 10, przekupn. 3 po gr. 7,  
rzemieśln. 3 po gr. 4, kół młynow. 2 po gr. 24.

Z włości:

Z dym. 34, ogrodn. 31 po gr. 6.

Kniehini Mikołajowa Sbaraska z imion miasteczka **Łokacz**  
i wsi k niemu należących, **Białego Kamienia** i inszych: z dom. rynek.  
20 po gr. 4, dom. uliczn. 71 po gr. 2, ogrodów miejsk. 61 po gr. 1,  
rzemieśln. 17 po gr. 4, przekupn. 4 po gr. 7, kół młyn. 4 po gr. 24.

Z włości:

Z dym. 247, ogrodn. 46 po gr. 4, ogrodn. 189 po gr. 2, kół  
młyn. 5 po gr. 12, karcz. 4 po gr. 12.

Kniaź Dimytr Kozięka z imion swoich **Zamlycz, Boczmaszowa, Kolainey i Biskupicz** z dym. 46, ogrodn. 21 po gr. 4, bojar 3, koła młyn. 1, koła wietrz. 1 gr. 12, karcz. 1 gr. 12.

Urzędnik xiędza biskupa łuckiego z **Chotaczewa, Russowa, Wierchnowa, Zelynowa i Rohoszna** z służeb. 72 po gr. 20, ogrodn. 17 po gr. 6, ogrodn. 32 po gr. 4, łóżn. 5 po gr. 2, kół. młyn. 2.

Pan Michailo Serbin z imion swoich **Pierkowicz** i zastawnego **Zawidowa i Wolice** z dym. 44, ogrodn. 34 po gr. 4, ogrodn. 35 po gr. 2, kół młyn. 2 po gr. 12, karcz. 1 gr. 12.

Kniaź Michaiłowicz Andrey Kurpski z imienia swego miasta **Kowla**: z dom. rynkow. 14 po gr. 6, dom. uliczn. 382 po gr. 4, włók miejsk. 77½ po gr. 20, ogrod. 349 po gr. 1, rzemieśln. 139 po gr. 4, przekupn. 111 po gr. 7, ubog. 7 po gr. 4, komornik. 29 po gr. 4, kół młyn. 6 po gr. 24.

K temu z miasteczek **Mylanowicz i Wyszwj**:

Z dom. rynkow. 6 po gr. 4, dom. uliczn. 132 po gr. 2, ogrodów 104 po gr. 1, włók 56 po gr. 20, rzemieśln. 17 po gr. 4, przekupn. 8 po gr. 4, kół młyn. 3, kół wietrz. 2.

K temu też z włości **Kowelskij** i k tym miasteczkam należącj:

Z włók 294 po gr. 20, dym. 120, ogrodn. 14 po gr. 4, ogrod. 86 po gr. 2, rzemieśln. 54 po gr. 2, bojar putn. 13, kół młynow. 4, kół wietrz. 8.

Kniaź Janus Sbaraski z imion swoich macierzystych z dym. 19, ogrodn. 8 po gr. 2.

Kniaź Michaiło Kurczewycz z imion swoich **Tureyczina, Jao-dna i Nowosiołek** z dym. 19, bojar putn. 3, ogrodn. 11 po gr. 2, koła młyn. 1, półkola 1, karcz. 1.

Pan Andrey Kysiel z imienia **Droginicz** z dym. 17, ogrodn. 4 po gr. 4, ogrodn. 3 po gr. 2, bojar. 1.

Kniaź Lew Koszerski z imienia swego **Koszera** i imion k niemu należących: z włók 109 z ogrodn. 21 po gr. 4, z ogrodn. 2 po gr. 2, bojar. 3, kół młynow. 4 po gr. 12.

Pan Stanisław Demenski z części swoich **Suchey Woliey i Czernyewa** z włók 4, pól dworz. gr. 10.

Pani Pelaya Czolharowa z imienia **Tupal** z włók 4, ogrodn. 4 po gr. 2.

Pan Mikołaj Dabrowski z imion swoich **Czerkyszowa, Makowicz i Nowego Dworu** i z przedmieścia włodzimirskiego: z dym. 61, ogrod. 9 po gr. 4, ogr. 19 po gr. 2, kół młyn. 3 po gr. 12, karcz. 1 po gr. 12.

### Miasto Włodzimirskie.

Z domów ryuk. 12 po gr. 16, z dom. uliczn. 31 po gr. 8, dom. przedmiejsk. 160 po gr. 4, ogrod. miejsk. 122 po gr. 1, rzemieśln. 13 po gr. 8, towarzyszy. 6 po gr. 1, domk. ubog. 28 po gr. 2, przekup. 13 po gr. 12.

## 3. POWIAT KRZEMIENIECKI.

### Z powiatu Krzemienieckiego:

Pan Fedor Woynycz z imion swoich **Kuthow** i **Zalusza** z dym. 24, ogrodn. 6 po gr. 4, ogrodn. 7 po gr. 2, bojar putn. 2, koła młynowego 1.

Pan Piotr Chomiek z imienia zastawnego **Stolpca** z dymów 10, ogrodn. 5 po gr. 2.

Pan Jarofiej Oski z imion swoich **Poczayewa** i też wsi zastawnych **Przeniatina**, **Basiarowky** i **Wolicy**, **Komnatki** i z części **Le-duchowskiej** z dym. 75, ogrodn. 32 po gr. 4, odrodn. 46 po gr. 2, karcz. 2, koła młynów. 1.

Pan Tyth Chomiak z imion zastawnych **Horodzyszcza** i **Sudzilkowa** z dym. 8, ogrodn. 13 po gr. 2, karcz. 1.

Urządnic pani Andrzejowej Dibowskiej Piotr Sbrozek z imion pani swój **Walewa**, **Brykowa** i **Bajmakowa** z dym. 42, bojar putn. 2, zgrodn. 2 po gr. 4, ogrodn. 2 po gr. 2, luźn. 1 po gr. 12, kół młyn. 2.

Pan Awriło Andruski z części swój **Andruch** z dym. 2, ogrodn. 1 gr. 4.

Pan Andrey Dederkalo sam od siebie i od braci swój z części **Dederkalow** z dym. 10, ogrodn. 7 po gr. 4, ogrodn. 3 po gr. 2, rzemieślnika 1 gr. 2.

Piotr Andruski z części swój **Andruskiej** z dymu 1.

Iwan Andruski z części swój **Andruskiej** z dym. 3.

Dimitr, Derkalo z części swój **Dederkal** z dym. 8, ogrodn. 4 po gr. 4, ogrodn. 4 po gr. 2.

Fedor Dederkalo z części swój **Dederkal** z dymów 5, ogrodn. 5 po gr. 4.

Thomylo Borowicki z części swój **Andruhy** z dym. 4.

Jurgi Alexandrowicz z części swój **Wierzbycze** z dym. 2, ogrod.

3 po gr. 2.

Opanas Andruski z części swoich **Lyesczinskiej** i **Andruskiej** i z imienia zastawnego **Pieczathinskiego** z dym. 14, ogrodn. 2 po gr. 4, bojar. 1.

Fedor Andruski z części swój **Liesczenskiej** z dym. 4, ogr. 1 g. 4.

Siemion Andruski z części **Andruskiej** z ogrodn. 1 gr. 2.

Lukian Wasilewski z części swój **Wolkowiecz** z dym. 3, ogrod. 2 po gr. 2.

Pan Hreor Lossiathinski i z bracią swą z części **Lossiathina** i **Bohdanowki** z dym. 15, ogrodn. 11 po gr. 2.

Iwan Wasilewicz z **Bielej Krynicze** z dym. 1.

Dachno Isiernski z części swój **Lossiathinskiej** z dym. 3, ogr. 3 po gr. 2.

Pan Bohdan Patrikii z imion swoich **Radohoczy** i **Kozina** z dym. 20, ogrodn. 14 po gr. 2.

Urządник kniazia Sbaraskiego wojewody trockiego nowosbarski Sebastian Koszlakowski z imienia pana swego z włości **Nowosbarskiej** z dym. 518, ogrodn. 200 po gr. 2, bojar. 7, kół młyn. 4.

Pan Andrzej Wolkowyski z części **Wolkowyskiej** z dymów 3, ogrodn. 1 gr. 4, ogrodn. 1 gr. 2.

Pan Siemion, Hriczko, Mychailo, Siemion drugi z części imienia **Mienkowiecz** z ogrodn. 4 po gr. 4, ogrod. 3 po gr. 2, kół młynow. 2 po gr. 12.

Pan Michailo Dzyussa z imion swoich **Lyachowa** i **Nowogrodzic** z dym. 35, ogrodn. 6 po gr. 4, ogr. 20 po gr. 2, koła młyn. 1.

Pan Andrzej Kunyewski sędzia krzemieniecki z imion swoich z dym. 86, ogrodn. 15 po gr. 4, bojar putn. 12, kół młyn. 2.

Pan Demyth Kozinski z części imion swoich **Kozinia** i **Iwania** z dym. 7, ogrodn. 4 po gr. 2.

Iwan Loduchowski z części **Loduchowskiej** z dym. 5.

Iwan drugi Loduchowski z części Jachna Bohdanowicza z dym. 2, ogrodn. 5 po gr. 2.

Piotr Ostafijowicz z części **Woronowieczkiej** z dworz. 1<sup>1</sup>/<sub>2</sub>, ogrodn. 3 po gr. 4, koła 1.

Pan Fedor Isiernski z części swój **Lossiathinskiej** z dymu 1, ogrodn. 4 po gr. 2.

Fedor Nowosielecki z imienia swego **Nowosiolek** z ogrodn. 5 po gr. 4, ogrodn. 3 po gr. 2.

Iwan Woynycz Bohowithin z ogrod. 3 po gr. 4, ogr. 2 po gr. 2.  
Pani Iwanowa Zabokriczka z części swój **Zabokrzik** z dym. 16,  
bojar putn. 2, ogrodn. 5 po gr. 4, ogród. 12 po gr. 2, kół młyn. 2.

Huryń Zabokriczki z części swój **Zabokriczkiej** z dym. 5, ogr.  
5 po gr. 4, ogr. 4 po gr. 2.

Pan Marcin Kobylski urzędnik radziwiłowski Ich Mci panów  
wojewodzców wileńskich z miasteczka **Radziwilowa** i wsi ku niemu  
należących: z dym. miejsk. i sielsk. 65, dom. rynek. 25 po gr. 4, dom.  
ulicz. 123 po gr. 2, ogr. sielsk. 9 po gr. 4, kół młyn. 4.

Książ Aleksander Poriczki z imienia swego miasteczka **Wysz-  
hrodka** i wsi k niemu należących: z dom. rynekow. 12 po gr. 4, dom.  
uliczn. 14 po gr. 2, ogrodn. 13 po gr. 2, rzemieślnik. 4 po gr. 4, pól  
miejsk. 37 po gr. 10, kotł. gorzałcz. 1, szynk. gorzał. 1 gr. 6, dymów  
miejsk. 98, bojar putn. 16, ogród. 72 po gr. 2, kół młyn. 5 po gr. 24,  
kół młyn. 5 po gr. 12, karcz. 1.

Pan Bohdan Bathkowski z **Bathkowa** z dym. 11, ogrodn. 10  
po gr. 2, karcz. 1, koła młyn. 1 gr. 24.

Pan Fedor Leduchowski z części **Leduchowskiej** z dymów 3,  
ogrodn. 4 po gr. 2.

Pan Iwan Lossiathinski z imienia swego **Boszkowiec** z dym.  
15, ogrodn. 11 po gr. 4, ogrodn. 5 po gr. 2.

Pan Stanisław Lascz z imienia swego **Zymbara** i wioski ku  
niemu: z dym. 48, ogrodn. 18 po gr. 4, bojarz. 1, kół młyn. 2, kół. 3.

Pani Nastasia Lwowna Kliczanowska z imienia **Pieczathin-  
cza** z dym. 9, ogrodn. 2 po gr. 4, odrodn. 3 po gr. 2, rzemieślnik. 3  
po gr. 2, koła młyn. 1.

Urzędnik pana Walentego Wskrzenskiego obyczki Jan Golie-  
niowski z **Obicza**, **Olybycz**, **Redkowicz** i z części **Sathkowskiej**  
z dym. 57, ogrodn. 24 po gr. 2, kół młyn. 2, bojar 2.

Skymyn Janycz z części swój **Lyesniey** z ogrodn. 1 gr. 4, koła  
młyn. 1, dymu 1.

Lewko Isiernski z części **Lossiathinskij** z ogrodn. 3 po gr. 4.

Urzędnik kniazia Wodzisława Sbaraskiego woloczicki Michal  
Swiebor z imienia **Woloczicz** i wioski k niemu: z dym. 104, ogrodn.  
64 po gr. 2, bojar. 16, kół młyn. 8, kotł. gorzałcz. 8.

Lew Lossiathinski z części **Lossiathinskij** z dym. 7 po gr. 10.

Pan Kristow Labunski z imion swoich **Tytkowa** i **Grebienina**  
z dym. 28, ogrodn. 14 po gr. 4, ogrodn. 8 po gr. 2.

Pan Anton Jałowiczki z imion swoich **Kamienicze, Turikowicz, Terathina, Podlasza, Zaborza, Zabloczia i Mykithicz** z dym. 39, ogrodn. 33 po gr. 2, karcz. 1, koła młyn. 1, kół 2.

Pan Dymitr Jałowicki z imion swoich **Mirohosczy, Mylcza, i Nosowicz** z dym. 56, ogrodn. 44 po gr. 2, kół młyn. 2, karcz. 1.

Pan Hreory Chodkiewicz kasztelan wileński z imion opieki kniaziów Zaslawskich, przez służebnika swego Czudina Pawłowicza ord. z miast **Zasławia, Białogrodki i Wyerchowa** i wsi ku nim należących dał: z dom. rynkow. 33 po gr. 4, dom. uliczn. 275 po gr. 2, ogrod. miejsk. 319 po gr. 1, chałup ubog. 11 po gr. 1, dym. miejsk. i na wsiach 1915, bojar putn. 82, ogrodn. 120 po gr. 6, ogrodn. 224 po gr. 4, ogrodn. 7 po gr. 2, kół młyn. 48, kół młyn. 4.

Pan Fedor Sienyutha Lachowiczki z imion swoich **Woinyeyowa, Wolice Choroszowey, Tychomla** i z **Wodziczki** z dym. 36, ogr. 19 po gr. 4, bojar putn. 2.

Kniaź Michailo Wiśnyewiczki starosta czerkawski i kaniewski przez służebnika swego Zdana Bielickiego z imion swoich części **Wiśniewieckiój**: z dym. 211, ogrodn. 41 po gr. 4, ogrodn. 56 po gr. 2, kół młyn. 9, bojar putn. 4, karcz. 2, szynkow. gorzał. gr. 6.

Kniaź Andrzej Wyśnyewiczki kasztelan wołyński przez służebnika swego Pawła Lozinskiego z części imienia **Wiśniewieckiego** dał: z dym. 251, ogrodn. 102 po gr. 4, z ogrodn. 62 po gr. 2, bojar putn. 25 po gr. 20, rzemieśln. 7 po gr. 2, kół młynow. 19, kotł. gorzałcz. 9, karcz. 4.

Pan Wasyl Losiathinski z części imienia swego **Losiathina** z dym. 4, ogrodn. 4 po gr. 2.

Pan Sydor Kornyczki z części imienia swego **Kornicze, Sielca, Oknyn, Wolice i Przerozły** z dym 29, odrodn. 15 po gr. 2, koła młynowego 1 gr. 12.

Kniaź Konstantin wojewoda kijowski przez służebnika swego Pawła Stepanowicza z miasta swego **Konstantinowa** i wsi k niemu należących: z dom. miejsk. i pól 188 po gr. 20, przekupn. 3 po gr. 12, komornik. 17 po gr. 7, rzemieśln. 105 po gr. 4, towarz. ich 14 po gr. 1/2, ogrodn. 35 po gr. 4, chałup ubog. 136 po gr. 2, kół młyn. 4.

Z włości:

Z dym. 30, ogrodn. 7 po gr. 4, ogrodn. 5 po gr. 2, kół młyn. 2.

Tenże kniaź wojewoda kijowski z imienia swego **Kozmyskiego** przez służebnika swego Pawła Stepanowicza z dym. 456, ogrodn. 184 po gr. 4, ogrodn. 137 po gr. 2, kół młyn. 11, bojar 5.

Pan Roman Hoski z imienia swego **Ridomla i Husteczka** z dymów. 45, bojar. putn. 13, ogrod. 27 po gr. 2, karcz. 1, kotła gorzał. 1, szynk. gorz. gr. 6, kół młyn. 2.

Pan Hreor Bolbas pisarz ziemski krzemieniecki z imion swoich **Rosthoky** i wiosek k niemu należących i z imienia **Rosthowey** i z imienia zastawnego **Sawczicz** z dymów 86, ogrodn. 35 po gr. 4, ogrodn. 24 po gr. 2, karcz. 3, kół młyn. 4.

Kniaź Aleksander Wiśniewiecki z imion swoich części **Wiśniewieckiej**, przez słuźebnika swego Walentego Dąbrowskiego z dymów 152, ogrodn. 52 po gr. 4, ogr. 92 po gr. 2, bojar putn. 3, kół młyn. 10, karcz. 3, rzemieśln. 7, szynk. gorz.

Kniaź Konstantin Wiśniewiecki z części swój imienia **Wiśniewieckiego** przez słuźebnika swego Jana Jezierskiego dał: z dym. 235, ogrodn. 10 po gr. 4, ogrod. 113 po gr. 2, kół młyn. 12, bojar putn. 3, karcz. 3.

Pan Fedor Piotrowicz Czaplicz Szpanowski z imienia swego zastawnego **Zemyelinyecz** z dym. 13, ogrodn. 4 po gr. 4, ogrodn. 4 po gr. 2.

Kniaź Mikołaj Sbaraski starosta krzemieniecki, przez słuźebnika swego Iwana Zdanowicza, z czwartej części imienia **Sbaraza**: z dymów 120, ogrodn. 45 po gr. 6, ogrodn. 48 po gr. 4, ogrodn. 105 po gr. 2, bojar putn. 6, kół młyn. 9, rzemieśln. 11 po gr. 2, karcz. 3.

Marcin Charnieski z imienia swego **Ossnyk** z dym. 17, ogrodn. 2 po gr. 2.

Pan Jan Zorawnicki z części imienia swego **Thesluchowa** i wiosek niemu należących dał: z dymów 22, ogrodn. 15 po gr. 2, bojar putn. 2 po gr. 20, rzemieśln. 2 po gr. 2, kół młyn. 2.

Pan Paweł Korithinski z części imion swoich **Korithna i Chotynia** z dym. 33, ogrodn. 5 po gr. 4, ogr. 12 po gr. 2, bojar putn. 2, kół młyn. 3.

Pan Iwan Siemienowicz Szuth wojski krzemieniecki z imion swoich **Slonwy** i z części **Korsowskiej i Siostratynskiej** z dym. 27, ogrodn. 32 po gr. 6, ogrodn. 5 po gr. 4, ogrodn. 9 po gr. 2, bojar. 1, wójt 1 gr. 20, karcz. 1, kotła młyn. 1.

Kniaź Mikołaj Sbaraski starosta krzemieniecki, przez słuźebnika swego Hreora Nowickiego, z starostwa **Krzemienieckiego** z włók 189<sup>1/2</sup>, ogrodn. 19 po gr. 2, kół młyn. 11, rzemieśln. 2 po gr. 2, ryboł. 1 po gr. 8, ogrodn. w mieście 111 po gr. 6, rzemieśln. 11 po gr. 4, komorn. 11 po gr. 4, przekupn. 5, lózn. 2.

Pan Jurgi Klenski z części swój **Sereczkiewy** z dym. 3, ogrodn. 2 po gr. 2.

Pan Stepan Szumski z imion swoich i zastawnych z **Bolozowki, Stepanowki, Korowiey, Krzywey Woliey, Wloczkowycz, Worobiejowki, Moskalowki** i z **Mychnowiecz** z dym. 50, ogrod. 21 po gr. 4, ogrodn. 23 po gr. 2, bojar putn. 2, kół młyn. 5.

Kniaź Jurgi Sbaraski, przez słuźebnika swego Wasila Butrimowskiego, z części swój czwartej **Sbaraza** z dym. 114, ogrodn. 5 po gr. 6, ogrodn. 70 po gr. 4, ogrodn. 132 po gr. 2, bojar putn. 7, kół młyn. 10, rzemieśln. 34 po gr. 2, karcz. 5.

Pan Michaiło Korithinski pisarz ziemski łucki z imion części swój **Korithney** i **Chotenia** z dym. 28, ogr. 14 po gr. 4, bojar putn. 15, ogrodn. 2 po gr. 2, kół młyn. 3.

Z młynarstwa, które ma w powiecie łuckim:

Z kół 3 po gr. 24, ogrodn. tamże 1 gr. 2.

Matys Berezeczki z części **Berezeczki** z ogrodn. 3, koła młynowego 1.

Pani Mikołajowa Gostimynska z imion swoich części **Serethcza, Nieskowiecz, Zohorza** i **Opanasowky** z dym. 4, ogrodn. 1 gr. 2.

Paweł Niekrasz Berezeczki z części **Berezeczki** z dymów 2, ogrodn. 7 po gr. 2.

Józef Berezeczki z części **Siereczca** z dym. 2, ogród. 2 po gr. 4.

Pan Iwan Patrikii Korozweski podkomorzy krzemieniecki z imion swoich **Kurozwon, Borsczowki, Pulhanowa, Mythysz, Serchowa** i **Czewowa** z dym. 102, ogród. 31 po gr. 4, kół młyn. 5, bojar putn. 2.

Paweł Gadomski z części swój **Siereczki** z dymu 1, ogrodn. 2 po gr. 2.

Pan Michaiło Zorawnicki z imion swoich części **Thesluchowskiej** z dym. 37, ogrodn. 5 po gr. 4, bojar putn. 5, ogr. 14 po gr. 2, rzemieśln. 4 po gr. 2, kół młyn. 3, rybaków 2 po gr. 8.

### Miasto Krzemienieckie.

Z dym. rynkow. 20 po gr. 16, dom. uliczn. 253 po gr. 8, dom. przedmiejsk. 144 po gr. 4, domk. pleb. 5 po gr. 4, rzemieślnik. 44 po gr. 8, przekupn. 35 po gr. 12, komornik. i lózn. 19 po gr. 12 ogrodów miejsk. 70 po gr. 1, włók miejsk. 100 po gr. 20.

*Dobieranie poborów Ziemie Wołyńskiej, powiatu Łuckiego, Włodzimirskiego i Krzemienieckiego, po uczynieniu liczby.—Ostanki wybierania poborow z roku 70.*

### Z powiatu Łuckiego.

Pan Wasil Withonisky z imienia swego **Wythoniza** z dymów 27, ogrodn. 25 po gr. 4, rzemieśln. 2 po gr. 2, sług putn. 5 po gr. 20.

Pan Mikołaj Sapiha wojewodzic nowogrodzki z imienia swego **Muchowa, Lyemieszowa, Wierzchosthawia, Kosiarzowa, Nieswecia, Berezolub** dworz. 138 $\frac{1}{2}$  po gr. 20, ogrodn. 70 po gr. 6, ogr. 34 po gr. 4, rzemieśln. 19 po gr. 2, bojar. putn. 2, kół młyn. 2.

Kniaź Maxim Sokolski z imion swoich **Cholpniewa, Wolodkowcisney i Bozewa** z bojar putn. 2, dworz. 13, ogrodn. 6 po gr. 4, ogrodn. 6 po gr. 2, rzemieśln. 2 po gr. 2, młyn. kół 2.

Jego M. Kniaź Andrzej Wiśniewiecki z imion swoich **Widathi** z włók. 9 $\frac{1}{2}$ , ogrodn. 3 po gr. 2.

Kniaź Ołownia z imienia swojego **Ostrozca** i włości ku temu należącej: z dym. 195, rzemieśln. 5 po gr. 4, komornik. 5 po gr. 4, ogr. 15 po gr. 4, ogrodn. 50 po gr. 2, bojar putn. 13, kotł. gorzałcz. 11.

Kniaź Alexander Carthoriyski z imion swoich **Mscissina** i z przysiołków z dym. 53, ogrodn. 39 po gr. 4, ogrodn. 11 po gr. 2.

Urzędnik pana wojewody podlaskiego wrotniewski Andrzej Lazowski z imion pana swojego **Woropniewa i Romanowa** z bojar putn., dym. 6, ogrodn. 14 po gr. 4, ogrod. 3 po gr. 2, młyn. koła 16, karcz. 1, kotła gorz. 1, szynk. gorz. 1.

Urzędnik kniazia Alexandra Buremskiego Jan Trzebinski z im. pana swojego **Burzemlia, Sniechnicza, Obrza, Horszowa** i ze **Stratina** z dym. 80, ogrodn. 94 po gr. 2, młyn. kół 3 po gr. 12, karcz. 2, szynk. gorz. 3 po gr. 6.

Pan Jan Montholth z imienia swojego **Kobilina** i z przysiołków: dom. w miastecz. 30 po gr. 2, ogrod. miejsk. 23 po gr. 1, pól miejsk. 6 po gr. 10, dym. cał. 61 po gr. 10, ogrodn. 67 po gr. 2, młyn. kół 10, młyn. kół 2, bojar putn. 2, szynk. gorz. 4.

Urzędnik kniazia wojewody kijowskiego sweholski Wasili Ilynski z imienia pana swojego z miasteczka **Zwehelia** i z włości i z przysiołk.: z dom. rynekow. 9 po gr. 4, dom. uliczn. 67 po gr. 2, pól miejsk. 43 po gr. 10, ogrodn. miejsk. 70 po gr. 1, rzemieśln. 4 po

gr. 4, bojar putn. 70 po gr. 10, dym. ciachł. 70 po gr. 10, ogrodn. 4 po gr. 2.

Pan Mathias Ostriyewski z imienia swojego **Ostriyowa** i z części **Simonowskiej** i **Duliepskiej** z dym. 32, ogrod. 31 po gr. 2, bojar. putn. 5, młyn. kół 2, koła 1.

Służebnik Jego. M. pana wileńskiego Jan Kruczkowski z im. Jego Mci miasteczka **Morawicze** i sioła **Kniehina** i wsi ku tym należących: z dom. rynek. 8 po gr. 4, dom. uliczn. 184 po gr. 2, ogrod. miejsk. 192 po gr. 1, chał. ubog. 13 po gr. 1, włók miejsk. 87 po gr. 20.

K temu z włości **Morawickiej** i **Kniahinskiej**:

Z włók 167, dym. 178, ogrodn. 71 po gr. 4, ogrodn. 14 po gr. 2, chałup ubog. 23, komornik. 12 po gr. 4, młyn. kół 6, młyn kół 2.

Urzędnik archimandryta kijowskiego hrodecki Wasili **Chrodka** i **Obarowa** z dym. 100, ogrodn. 32 po gr. 4, ogrodn. 21 po gr. 2, bojar putn. 6, młyn. kół 5.

Pan Jan Chroszczicki z imienia zastaw. **Chrehorowa** z dym. 4, ogrodn. 6 po gr. 1, ogrodn. 1 gr. 2.

Bohdan Kopacz z imienia kniazia wojewody kijowskiego z **Dolbiego** i **Lidowa** z dym. 94, ogrodn. 13 po gr. 4, ogrodn. 37 po gr. 2, bojar putn. 8, kotł. gorzałcz. 4 po gr. 12, młynow. koła 1 gr. 24, karcz. 2 po gr. 12.

Stanisław Bielicki urzędnik chwalinicki z imienia panów swoich wojewodziców wileńskich **Jabłonna** z dym. 35.

Bohdan Kolmowicki z imienia swojego **Kolmowiska** z dym. 6, ogrodn. 3 po gr. 2.

Urządca pana Ostafieja Ornostaja sepielski Christow Siedlecki z imienia pana swojego zastawnego **Seplia** z włók. 34, ogrodn. 11 po gr. 4, ogrodn. 15 po gr. 2, karcz. 1, kotł. gorzałcz. 2, młynowych kół 7.

Pan Michał Dzalinsky podkomorzy chełmski z imienia swojego miasteczka **Zukowa** i z przysiołków: z dom. rynekow. 14 po gr. 4, dom. uliczn. 52 po gr. 2, ogrod. miejsk. 66 po gr. 1, rzemieśln. 3 po gr. 4, ogrodn. 20 po gr. 4, młyn. kół 11, kotł. gorzałcz. 11, dymów miejsk. 1 na wsiach 204, ogrodn. 45 po gr. 2, bojar putn. 13, młynow. kół 2 po gr. 12.

Pani Franciskowa Chwalczewska z imienia króla Jego Mci kłucza łuckiego z **Cerehrodka**, **Maliewicz**, **Bruchowic**, **Koslinicz**, **Kółku** i z **Rud** dwoy z dym. 285, ogrodn. 14 po gr. 4, ogrodn. 7 po gr. 2.

Pan Piotr Olissa z **Borchowa** z dym. 6 ogrodn. 6 po gr. 4, bojar putn. 3.

Wasył Wigora z imienia swego **Wigurze** z dym. 9, ogrodn. 11 po gr. 2.

Kniehini Janussowa Ciethwerthinska z imienia swojego z **Podrzeza** a z imienia nieboszczyka męża swojego **Jarowicz** i z przysiołków: z dym. 82, sług putn. 8 po gr. 20, ogr. 14 po gr. 2, młyn. kół 2.

Pan Michailo Ylo Malinski z imienia króla Jego Mci **Zaboruwa** z dym. 49.

Książ Andrzej Maszalsky z imion swoich **Butina, Suska, Nosaczewic, Prothraszowic, Oliskowic, Smiedzina** i **Bodaczewa** z dworz. 22 $\frac{1}{2}$  po gr. 20, młyn. kół 4 po gr. 24, koła  $\frac{1}{2}$  gr. 12.

Pan Andrzej Babiczky z imienia swojego **Babina** i **Olssan** z dym. 26, bojar putn. 7, ogrodn. 13 po gr. 4, karcz. 1, młyn. kół 2.

Pan Iwan Borssobohathi Krasinskiy z imion swoich **Rykan, Topolia, Chrussowna** z dym. 15, ogrodn. 9 po gr. 4, ogr. 11 po gr. 2.

Pan Chwiedor Skliensky z części swojej **Borothezicz** z dworz. 12, ogrodn. 9 po gr. 4.

Pan Iwan Uliewicz z imienia swojego **Knyhinina** i z części **Smolihowa** z dym. 12, ogr. 10 po gr. 4, ogr. 6 po gr. 2, młyn. koła  $\frac{1}{2}$ .

Pan Yorgi Thesliowski z części swojej **Rikan** i **Mithiszcz** z dym. 25, ogrodn. 6 po gr. 4, ogrodn. 3 po gr. 2, młyn. koła 1.

Pan Awriło Bokiey sędzia łucki ziemski z imienia swojego **Mielethina** i z przysiołków z dworz. 31, bojar putn. 6, ogrodn. 69 po gr. 4, młyn. kół 5 po gr. 12, wójt. 2 po gr. 20, koła gorz. 1 gr. 12.

Pan Piotr Zahorowski z imion swoich **Zahorowa** i innych wsi z dworz. 87, dym. 9, bojar putn. 12, ogrodn. 128 po gr. 4, ogrodn. 23 po gr. 2, ubog. chałup 8 po gr. 1 $\frac{1}{2}$ , rzem. 2 po gr. 4, młyn. kół 4.

Pan Wasyley Huliewicz wojski włodzimirski z imion swoich **Zathurzecz** i innych siół i też z imion arendowanych **Czegowa** i **Sierzchowa** z dym. 107, ogród. 54 po gr. 4, ogród. 26 po gr. 2, kół młyn. 2, karcz. 2, szynk. gorz. 2 po gr. 6.

### Z powiatu Włodzimirskiego.

Książ Alexander Poriczky z imienia swojego **Thopiliszcz** z dworz. 10, ogrodn. 17 po gr. 4.

Pan Iwan Klusky z części swojej **Kluska** z dym. 6, ogrodn. 8 po gr. 4.

Pan Iwan Zelwowski z części swojej **Zelwowa** z dym. 20, ogr. 7 po gr. 4, ogr. 16 po gr. 2, karcz. 1, szynk. gorz. 1, kół części swojej 2 po gr. 12.

Pan Michał Działinsky z imion swoich **Rzewassek, Swirniaryna, Moczulek** i z części **Cernyewskiej** z włók 33 $\frac{1}{2}$ , ogrodn. 24 po gr. 2, dym. 11, dworz. 4, karcz. gr. 12.

Pan Iwan Worisky z imion zakupnych **Zaskowicz i Radowic** z dym. 29, ogrodn. 1 po gr. 4, ogrodn. 7 po gr. 2, młyn. kół 2.

Jan Perkowski z części swojej **Rogowic i Rozina** z dymów 6, ogrodn. 2 po gr. 2.

Pani Jurgowa Howloczimaska z części imion swoich **Owloczima, Haykow, Sławkow i Uscziluga** z dym. 20, ogrodn. 12 po gr. 2, młyn. koła 1 gr. 24, części koła trzeciego gr. 8.

Kniahini Wasilewa Bolożina z imion swoich **Thuriczani i Du-lieb**, z **Woli Zahodney** i z **Nowosiolek** z dworz. 24, bojar putn. 15, ogrodn. 31 po gr. 2.

Pan Paweł Oransky z imienia swojego części **Oranskiej i Las-sowskiej** i też z imienia monasterskiego z dym. 12, monast. ogr. 17 po gr. 3, ogrodn. 9 po gr. 2.

Książ Piotr Poryczky z imienia swojego **Kikowicz** z dworz. 18, ogrodn. 12 po gr. 6, ogrodn. 9 po gr. 4, bojar putn. 3, młyn. koła 1, ogrodn. 7 po gr. 12.

Książ wojewoda wołyński z imienia swojego **Smyedzina** z dymów 169, ogrodn. 31 po gr. 2, rzemieśln. 2 po gr. 2, młyn. kół 4.

Kniahini Maruscha pani Mikolaiowa Sbaraska z imion swoich **Woykowicz, Chorosthowey i Rywiathek** z dym. 19, ogrodn. 3 po gr. 4, ogrodn. 4 po gr. 2, młyn. koła 1.

Pan Iwan Lieczinsky z części swojej **Leczinskiej** z dymów 12, ogrodn. 16 po gr. 2.

Pan Chwiedor Kohilinsky z imienia swojego **Kohilna Swoycie-wa** i z przysiołka **Swoyczewskiego i Osduczicz** z dym. 48, ogr. 13 po gr. 4, młyn. kół 2 po gr. 24, karcz. 1 gr. 12.

### Z powiatu Krzemienieckiego.

Urzędnik kniazia Iwana Mossalskiego Monczey Florian Lupien-sky z imion pana swojego **Onoskowicz, Surozi, Thurowa, Chodako-wa, Sernyk** z bojar putn. 6, dym. 74, ogrodn. 2 po gr. 4, ogrodn. 28 po gr. 2, młyn. kół 9, karcz. 2, kotł. gorz. 2.

Ussak z części swojej **Kulykowa** z dym. 3, ogrod. 6 po gr. 4.

Orahin Berezeczkzy z części swojej **Berezoy** z dym. 11, ogrodn. 4 po gr. 4.

Urządnik kniazia wojewody kijowskiego dubiński Gnyewos Woron z imion pana swojego **Obhowa** i z innych wsi z dym. 145 po gr. 10, ogrodn. 8 po gr. 4, ogrodn. 39 po gr. 2, młyn. kół 2.

Chrehorowa Thołmaczowa z imienia **Borku** z dym. 5, ogrodn. 2 po gr. 4, młyn. kół 2.

Pani Sienyecina z części imienia **Karhowiczkiego** z dymów 83, ogrodn. 20 po gr. 4, ogrodn. 14 po gr. 2, bojar 7, kół młyn. 2.

Chrehory Podhorski z części **Woronyeczkiej** z dwor. 6, ogrod. 2 po gr. 4, młyn. kół 1.

Iwan Lodochowskiej z części Juchnowey z dym. 4, ogrodn. 2 po gr. 2.

Urządnik kniazia Alexandra Poriczkiego lossowski i baykowski Mathis Zaliesky z imion pana swojego **Baykowa** i **Lassowa** z dymów 21, ogrodn. 36 po gr. 2, młyn. kół. 4, kotła gorz. 1.

Pan Siemion Denisko z imienia **Mathchwieiowic** z dym. 30, z ogrodn. 6 po gr. 4, ogrodn. 10 po gr. 2, rzemieśl. 6 po gr. 2, młyn. kół 2 po gr. 24, karcz. 1 po gr. 12.

Pan Andrzej Czolhanski z imion swoich **Kamienia**, **Kruczewic** i z części **Nowosthawieczkiej** z dym. 37, ogrodn. 11 po gr. 4, młyn. kół 2, kotłów gorz. 2 po gr. 12.

Pan Michailo Labunski z imienia **Suldzikowa** z dym. 18, ogrod. 11 po gr. 4, ogrodn. 7 po gr. 2, młyn. koła 1.

### *Retenta niewydania Poboru z powiatu Łuckiego.*

Kniaź Constantin wojewoda kijowski z imienia swego **Krupi** i z przysiołków.

Kniaź Roman wojewoda braclawski ze wszystkich imion swoich nie dał.

Pan Alexander Siomasko ze wszystkich imion swoich.

Władyka łucki z imion władycznych krom imion **Żabcza**, **Kołodziezi** i **Hubina**.

Pan Hrehori Czaplicz z imion swoich.

Pan Janus Uhrinowsky z imienia swego.

Kniahiny Mathchwijowa Ceczwierthinska z im. **Ceczwierthin** i z przysiołków.

Pan Awrilo Hulyewicz z imion swoich.

Pan Jan Montholth z imienia **Biskupic**.

*Retenta z powiatu Włodzimirskiego.*

Pan Prokop Wolczko z imienia swojego nie dał.

*Retenta z powiatu Krzemienieckiego.*

Kniahiny Mathchweyowa Ceczwierthinska z imienia **Antho-  
wiczkiego**.

Pan Sawyn Jałowiczky podsędek ziemski krzemieniecki z imion  
swoich.

Pani Michailowa Bohuwithinowa z części im. **Sumbarskiego**.

1577.

## POWIAT ŁUCKI.

Summaryusz z rejestrów rekognicyej wybranego poboru, który się począł brać w roku 1577, a dobrał się w roku 1578, w województwie Wołyńskiem przez urodzonego Chwiedora Rudeckiego jest wybrany i do skarbu Koronnego oddany. (Ks. 31 n. 634).

*To jest napierwej z dóbr Książęcia Konstantego Ostroskiego:*

### Miasto Ostróg.

Z domów rynkowych 43 dali z szosu po gr. 4.

Z domów ulicznych 79 po gr. 2.

Domy za rzeką, które ogrody mają, 46 po gr. 3.

Domów ubogich, które się rzemiosłem żywią, 101; od domu po gr. 1 a od rzemiosła po gr. 4.

Towarzyszów tych rzemieślników 28 po 1/2 gr.

Przekupniów i przekupek 19 po gr. 7.

Ci że przekupniowie i przekupki od domów i od ogrodów po gr. 2.

Na **Bielmiazu** ogrodników 11, którzy potroszę roli mają, po gr. 4.

Ogrodników 9 po gr. 2.

### *Sioła zamku Ostroskiego.*

**Roszasz**, dymów półdworzyszných 11 po gr. 10.

Dymów na ćwierci dworzyszcz 5 po gr. 5.

Ogrodników 6 po gr. 2.

**Brodow**, dymów półdworzyszných 14 po gr. 10.

Dymów na ćwierciach 9 po gr. 5.

Ogrodników 3 po gr. 2.

**Wielbojno**, dymów półdworzyszných 14 po gr. 10.

Na ćwierciach dymów 14 po gr. 5.

Ogrodników 21 po gr. 2.

Rybitwów 8 po gr. 8.

**Nietieszyn**, dymów półdworzyszných 8 po gr. 10.

Dymów na ćwierciach 5 po gr. 5.

Ogrodników 9 po gr. 2.

- Kriwin**, dymów półdworzyszných 13 po gr. 10.  
Na ćwierciach dymów 12 po gr. 5.  
Putnych dymów 6, które na półłankach siedzą, po gr. 10.  
Ogrodników 14 po gr. 2.  
Podsusiedków 4 po gr. 4.
- Hlinniki**, dymów półdworzyszných 12 po gr. 10.  
Putnych dymów 6 po gr. 10.  
Dymów na ćwierciach 10 po gr. 5.  
Ogrodników 11 po gr. 2.
- Hołowe**, dymów półdworzyszných 5 po gr. 10.  
Dymów na ćwierciach 3 po gr. 5.  
Ogrodników 4 po gr. 2.
- Choniakow**, dymów półdworzyszných 5 po gr. 10.  
Ogrodników 5 po gr. 2.
- Szaterniki**, dymów na ćwierciach 4 po gr. 5.  
Ogrodników 3 po gr. 2.
- Klepacze**, dymów półdworzyszných 6 po gr. 10.  
Dymów na ćwierciach 7 po gr. 5.  
Ogrodników 7 po gr. 2.
- Moszczannica**, dymów półdworzyszných 15 po gr. 10.  
Dymów na ćwierciach 10 po gr. 5.  
Ogrodników 15 po gr. 2.
- W témże siele pana Wasila Moszczennickiego.  
Dymów półdworzyszných 7 po gr. 10.  
Ogrodników 10 po gr. 2.
- Miedzyrzecz**, dymów na ćwierciach 4 po gr. 5.  
Ogrodników 3 po gr. 2.
- Hrozow**, dymów półdworzyszných 5 po gr. 10.  
Ogrodników 4 po gr. 2.
- Holcze**, dymów półdworzyszných 17 po gr. 10.  
Putnych dymów 4 po gr. 10.  
Dymów na ćwierciach 10 po gr. 5.  
Podsusiedki 4 po gr. 4.  
Ogrodników 10 po gr. 2.
- Nowostawcze**, dymów półdworzyszných 12 po gr. 10.  
Dymów na ćwierciach 9 po gr. 5.  
Ogrodników 14 po gr. 2.
- Siola ziemian Ostroskich:*
- Hrimacze**, dymów półdworzyszných 4 po gr. 10.

Dym. na ćwierc. 2, ogrod. 2, dym. ludzi ubogich na półdwor. siedząc. 4, ogrodn. 5.

**Derewiancze**, dym. na ćwier. 4, ogrodn. co bydło mają 6 po gr. 6.

**Chorow**, dym. półdwor. 12, dym. na ćwier. 9, ogrodn. 7.

**Zozulincze**, dym. na ćwier. 5, ogrodn. 4.

**Nowosiołki**, dym. półdworz. 10, dym. na ćwier. 10, ogrod. 14.

**Wernaja**, dym. półdworz. 5, na ćwierc. 3, ogrodn. 5.

**Miskowcze**, dym. półdworz. 2, ogrodn. 3.

**Mohylany**, dym. na ćwier. 2, ogrodn. 3.

**Rowki**, dym. półdworz. 6, dym. na ćwier. 5, ogrodn. 4.

**Sknił**, dym. półdworz. 5, dym. na ćwier. 3, ogrodn. 4.

**Wołoskowcze**, dym. na ćwier. 3.

**Ludczyn** dym. półdworz. 6, dym. na ćwier. 6, ogrodn. 3.

### **Miasto Stepan, tegoż księżęcia.**

Dom. rynek. 30 po gr. 4, dom. uliczn. na półdworz. 56 po gr. 10, ogr., którzy po trosze roli mają, 23 po gr. 4, domk. ubog., którzy ogr. mają przy sobie, roli ani rzem. nie robią, 50 po gr. 2, domu., które się rzem. żywią, 25, dali z rzem. po gr. 4, a z chał. 1, przek. z przekupk. dom. 10, dali z przekup. po gr. 7, a z chał. 1, teże przekupn. i przekupki 10 ich z ogr. 1, domk. ulicz. 41, roli ani rzem. nie robią, tylko ogr. przy sobie mają, z dymu po gr. 2, a z ogr. 1, podsusied. ub. 20, co ani roli ani ogr. nie mają a bydło mają, od bydła po gr. 4.

### *Siola zamku Stepańskiego:*

**Kriczewsko**, dom. półdworz. 6, ogrodnik., co za ogr. potrosze roli mają, 6 po gr. 4, ogrodn., co roli nic nie mają, 5 po gr. 2, rzem., co roli ani ogr. nie mają, 2, od rzem. 2.

**Werchow**, dym. półdworz. 4, ogrodn. 4.

**Niemojewicze**, dym. półdworz. 11, dym. na ćwier. 8, ogr. 10.

**Czepczewicze**, dym. półdworz. 6, dym. na ćwier. 4, ogrod. 3.

**Trubicze**, dym. półdworz. 6, ogrodn. 3.

**Podłużnoje**, dym. półdworz. 3, dym. na ćwier. 3.

**Liubassa**, dym. półdworz. 11, na ćwier. 19.

**Styden**, dym. na ćwier. 4.

**Cholniewicze** dym. półdworz. 5, ogrodn. 6.

**Żalin**, dym. półdworz. 6, ogrodn. 4, podsusiedk. 3, bydło mają, roli ani ogr. nie używają po gr. 4.

- Lipnie**, dym. półdworz. 9, dym. na ćwier. 5, ogrodn. 7.  
**Bajczicze**, dym. na ćwier. 3, ogrodn. 2.  
**Medsko**, dym. półdworz. 6, dym. na ćwier. 4, ogrodn. 4.  
**Zwyszdcze**, dym. półdworz. 6, dym. na ćwier. 4, ogrodn. 3.  
**Postojno**, dym. półdworz. 7, dym. na ćwier. 13, ogrodn. 5.  
**Czudłe**, dym. półdworz. 6, dym. na ćwier. 10, ogrodn. 3.  
**Małoje Werbcze**, dym. półdworz. 6, dym. na ćwier. 8, ogr. 10.  
**Drugie Werbcze**, dym. półdworz. 6, dym. na ćwier. 10, ogr. 3.  
**Korost**, dym. półdworz. 6, dym. na ćwier. 17, ogrodn. 6.  
**Pieskow**, dym. półdworz. 4, ogrodn. 4.  
**Uhty**, dym. na ćwier. 3, ogrodn. 3.  
**Skotyjew**, dym. półdworz. 3, ogrodn. 4.  
**Jankowicze**, dym. półdworz. 7, dym. na ćwier. 4, ogrodn. 3.  
**Bichow**, dym. na ćwier. 4, ogrodn. 4.  
**Horodecz**, dym. półdworz. 12, dym. na ćwier. 34, ogrodn. 16.  
**Makarowa Wola**, dym. półdworz. 3, ogrodn. 3.  
**Swarincze**, ogrodn. 2.

### *Siola ziemian Stepańskich:*

- Wznosycze**, dym. półdworz. 4, dym. na ćwier. 5, ogrodn. 3.  
**Remzicze**, dym. półdworz. 6, dym. na ćwier. 5, ogrodn. 4.  
**Treskin**, dym. na ćwier. 3, ogrodn. 4.  
**Kozarcze**, dym. na ćwier. 3.  
**Postojno**, dym. półdworz. 6, dym. na ćwier. 3, ogrodn. 3.  
**Hołowin**, dym. półdworz. 8, dym. na ćwier. 8, ogrodn. 9.  
**Stawek**, dym. półdworz. 5, ogrodn. 6.  
**Wzłazno**, dym. półdworz. 5, dym. na ćwier. 8, ogrodn. 4.  
**Totowicze**, dym. półdworz. 4, dym. na ćwier. 5, ogrodn. 6.  
**Zołotolin**, dym. półdworz. 6, dym. na ćwier. 7, ogrodn. 7.  
**Izbuze**, dym. półdworz. 6, ogrodn. 7.  
**Japołod**, ludzi ubog. dym. 6, potrosze roli mają, po gr. 4.

### **Miasto Dorohobuz.**

Dom. rynekow. 14 po gr. 4, dom. uliczn., które roli nie używają, tylko przy sobie ogr. mają, 8, z dom. po gr. 2 a z ogr. 1, dym. półdw. 21 po gr. 10, a z domu 2, ogrodn., co po trosze roli mają, dym. 7 po gr. 4, przek. dym. 5, z przekupn. po gr. 7, a z domu po 1, z ogr. po 1, rzemieśln. dym. 4, od rzem. po gr. 4, z domu po gr. 1, z ogr. 1, ogrodn. 10 po gr. 2.

*Sioła ku zamku przysłuchające:*

**Lipki**, dym. półdworz. 12, dym. na ćwier. 8, podsusied., co tylko bydło mają, 5 po gr. 4, rzemieśln., co na ogrod. siedzą, 6, z rzemiosła po gr. 2, z domu 1, z ogr. po gr. 1, ogrodn. 6 po gr. 2.

**Wołkoszow**, dym. półdworz. 4, ogr. 3.

**Horbakow**, dym. półdworz. 4, ogrodn. 4.

Sielcze pod miasteczkiem **Podolanie**, dym. na ćwier. 3, dym. putn. półdworz. 2.

**Horbaczow drugi**, dym. na ćwier. 3, monastersk. ludzi dym. 1, jako z półdworz. gr. 10; pod temże monast. ogrodn. 10.

**Koźlin**, dym. półdworz. 6, dym. na ćwier. 4, podsusied. 2, od bydła, z dom., z ogr. po gr. 6, ogrodn. 4.

**Szkarew**, dym. na ćwier. 4.

Sioło monast. **Drozdow**, dym. półdworz. 7, dym. na ćwier. 4, ogr. 6.

**Zawrow**, dym. półdworz. 5, dym. na ćwier. 4, ogrodn. 5.

**Łoboczek**, dym. na ćwier. 2, podsusied. 2.

**Ilin**, dym. półdworz. 4, dym. na ćwier. 3, ogrodn. 3.

**Zołotyjew**, dym. półdworz. 7, na ćwier. 3, ogrodn. 3.

**Dwór Krupa.**

**Krupa**, w niém ludzie na włókach siedzą; włók 28, z każdej wł. po 20 gr. pol., podsusied., co bydła mają, 21 po gr. 4, ogrodn. 13.

**Stawek**, dym. na włók. 14, ogrodn. 10.

**Kotow**, dym. na włók. 23.

**Dwór Zdołbicza.**

Ludzi sioła **Zdołbickiego**, dym. półdworz. 35, dym. putn. półdw. 11, dym. na ćwier. 12, podsusied., co bydła mają, 5.

**Miasto Berezdow.**

Dym. półdw., co ulicą siedzą, 6, z roli po gr. 10, a z dom. po gr. 2, dym. na ćwier. 13, po gr. 5 z roli, a z dom. po gr. 2, ogrodn. 17, z domu po gr. 2, z ogr. po gr. 1, rzemieśln. 1 po gr. 4.

**Moniatin**, dym. na dworz. 2, dym. na ćwier. 6, ogrodn. 7.

**Chlapotin**, dym. na dworz. 1, dym. na półdw. 4, dym. na ćwier. 5, ogrodn. 4.

**Horycza**, dym. półdworz. 6, dym. na ćwier. 9, ogrodn. 5.

**Swiemcze**, dym. półdworz. 6, na ćwier. 15, ogrodn. 9.

**Horycza**, w niej ogrodn. Podoskiego dym. 6.

### Miasto Zwychel.

Dom. rynek. 19 po gr. 4, dom. uliczn., które na półdworz. siedzą 16, z roli po gr. 10, z domu po gr. 2, dym. na ćwier. 20 po gr. 5, z domu po 2, dym. uliczn., co roli ani rzem. nie robią, tylko ogr. mają, 15, z domu po gr. 2, ogr. po gr. 1, rzem., co przy domk. ogr. mają, z rzem. po gr. 4, domu po gr. 1, ogr. po gr. 1, których jest 5, sług putn., którzy przy miast. mieszk. 15, z ćwier. roli po gr. 5, z dom. po gr. 2.

### *Siola zamku Zwychelskiego:*

**Filipowicze**, dym. półdworz. 4, dym. na ćwier. 8, ogrodn. 6.

**Rohaczow**, dym. na dworz. 1, dym. na pół dw. 3, dym. na ćwier. 14, ogrodn. 16.

**Kikowo**, dym. na łanu 1 gr. 20, dym. półdw. 4, dym. na ćwierc. 4.

**Kijanka** Mierwickiego, dym. półdworz. 4, dym. na ćwier. 16, ogr. 5.

**Susłów**, dym. półdworz. 2, dym. na ćwierc. 6, ogr. 6.

Ludzie Szaszkowe Wiłuszki: dym. półdworz. 2, ogród. 8.

Ludzie Karskiego: ogrodn. 8.

Ludzie Bohdana Wiłuszki: ogrodn. 8.

Ludzie Wasieła Wiłuszki: ogrodn. 5.

Ludzie Striwskiego: ogrodn. 4.

Ludzie Martina Iuriewicza: ogrodn. 12.

**Kanonowszczyzna**, ogrodn., co roli nie robią, tylko się bydł. żywią, dym. 5 po gr. 4.

**Holsko**, dym. na półdworz. 1, dym. na ćwier. 10, podsusied., co tylko bydło mają, dym. 4, ogrodn. 16.

**Zadkowka**, dym. półdworz. 2, na ćwier. 4, ogrodn. 12.

**Biełobereszcze Tierpiłowo**, ogrodn. 7.

**Hłumcza**, dym. półdworz. 2, dym. na ćwier. 12, na półćwier. 12 po gr. 2<sup>1</sup>/<sub>2</sub>, ogrodn. 4.

**Koczicze**, dym. na półdw. 3, dym. na półćw. 2, wdowa ub. 1 gr. 2.

### **Miasteczko Barasze** (pow. kijowskiego nowo posadzone).

W niém ludzi, którzy dawno osiedli, roli ani ogrod. nie mają, 30 dym. po gr. 2.

**Iwanowicze**, dymów na półdworz. 1, dym. na ćwierc. 8, dym. na półćwierc. 8, ogrodn. 5.

**Romanow** nowo osiadłe, ogrodn. 10.

**Podhubie**, dym. półdworz. 2 10, na ćwierc. 4.

**Juchnowicze**, dym. półdworz. 4.

**Myczki**, dym. półdworz. 4.

### **Miasto Czudnowo** (tegoż powiatu).

Dom. rynekow. 46 po gr. 4, dom. uliczn. na ćwierc. 40, z roli po gr. 5, a z dom. po gr. 2, przekupn. i przekup. dom. 13, z przekupn. po gr. 7, z domu po gr. 1, ogr. po gr. 1, rzemieśln., co chałupy i ogr. mają, dom. 14, z rzem. po gr. 4, z domu po gr. 1, z ogr. po gr. 1, ogrodn., którzy po trosze roli mają, 13 po gr. 4.

### **Miasto Konstantynow.**

Dom. rynekow., które roli ani ogr. nie mają, rzem. ani przekup. nie używają, 43 po gr. 4, ludzi, którzy rolę robią, dym. 156 na półd. po gr. 10, dom. uliczn., które za ogr. po trosze roli mają, rzem. ani kup. nie używają, 18 po gr. 4, ogrodn. ulicz. dym. 59 po gr. 2, dom. ulicz. rzem. 82, które roli ani ogr. nie mają, z rzem. po gr. 4, z domu po gr. 2, przekup. i przek., które przy chałupach ogr. mają, dym. 20, z przekup. po gr. 7, z domu po gr. 2, ogr. po gr. 1.

### **Miasto Połonnoje.**

Dom. rynek. 31 po gr. 4, dom. uliczn. 23, które roli ani rzem. nie używają, tylko ogr. przy sobie mają po gr. 2, dym. półd. 31 po gr. 10, ogr., którzy roli po trosze mają, dym. 13 po gr. 4, rzem., którzy roli ani ogr. nie mają, dym. 15, z rzemiosła po gr. 4, domu po gr. 1, przekupn., które ról ani rzem. nie używają, dym. 8, z rzem. po gr. 7, domu po gr. 2.

### **Miasto Sulzincze.**

Dom. rynekow. 24 po gr. 4, dom. uliczn. 19, co tylko ogr. przy sobie mają, z dom. po gr. 2, ogr. po gr. 1, dom. półdworz. 24, z roli po gr. 10, z domu po gr. 2, rzemieśln., co ogr. mają 14, z rzem. 4, domu po gr. 1, ogr. po gr. 1, przekup., co domy i ogr. mają, dym. 5, z przekup. po gr. 7, z dom. po gr. 1, ogr. po gr. 1.

### Miasto Krasylów:

Dom. rynek. 14 po gr. 4, dom. półdworz. 33, z roli po gr. 10, domu po gr. 2, przekup. ul. domk. 10, z przek. po gr. 7, domu po gr. 2, rzem. dym. 7, z rzem. po gr. 4, domu po gr. 2, ogr. 35 po gr. 2.

Miast księżęcia Ostroskiego spustoszonych i spalonych od Tatar 6, siół 243, z których nic nie brano.

### *Pobór brany z imion kniazia Koreckiego:*

#### Miasto Korecz.

Dom. rynek. 18, dały szos po gr. 4, uliczn. dom. 141 po gr. 2, dym. półwł. 159 po gr. 10, ogrodn. 35 po gr. 4, ogrodn. 15 po gr. 2, rzemieśl. 6 po gr. 4.

### *Siola ku zamku przysłuchające:*

**Szitnieja**, dym. 38 po gr. 10, ogr. **Podubcze**, dym. 15, ogrodn. 5.  
6 po gr. 2. **Mcharew**, dym. 7, ogrodn. 5.  
**Hołownicza**, dym. 40, ogrodn. 7. **Biesiedki**, dym. 15, ogrodn. 10.  
**Hwozdow**, dym. 15, ogrodn. 5. **Czornokałow**, dym. 10 po gr. 20,  
**Babin**, dym. 27, ogrodn. 5. ogrodn. 6.  
**Korist**, dym. 40, ogrodn. 10.

### *Siola ziemiańskie:*

**Sieliczow**, dym. 10 po gr. 20, ogr. **Horbasze**, dym. 4, ogrodn. 4.  
8 po gr. 2. **Tozer**, dym. 3, ogrodn. 3.  
**Zołobne**, dym. 10, ogrodn. 10. **Bohatoje**, dym. 6, ogrodn. 4.  
**Piecziwody**, dym. 8, ogrodn. 4. **Pyszczow**, dym. 7.  
**Czarem**, dym. 7, ogrodn. 3. **Mużyłowicze**, dym. 5, ogrodn. 3.  
**Mołodkow**, dym. 7, ogrodn. 3. **Derazna**, dym. 2 20.  
**Mychylewo**, dym. 3, Ludzi Sach-  
nowych dym. 2 po gr. 20, ogr. 4.

### Miasteczko Miedzyrzecz.

Dom. rynek. 11 po gr. 4, dom. uliczn. 119 po gr. 2, dym. na roli 65 po gr. 20, ogrod. 30 po gr. 6, ogrodn. 20 po gr. 2, rzemieśl. 4 po gr. 4.

- Stołpin**, dym. 30 po gr. 20, ogrod. 6. **Łuczycze**, dym. 6, ogrodn. 6.  
 9 po gr. 4, ogrodn. 6 po gr. 2. **Uście**, dym. 6, ogrodn. 5.  
**Horodyszczce**, dym. 10, ogrodn. 10. **Mokwin**, dym. 5, ogrodn. 4.  
**Dywin**, dym. 8, ogrodn. 5. **Chotyn**, dym. 6, ogrodn. 4.  
**Zastawie**, dym. 15, ogrodn. 5. **Bielczaki**, dym. 5, ogrodn. 4.  
**Janiewka**, dym. 12, ogrodn. 6. **Kiłykijew**, dym. 25, ogrodn. 11.  
**Sarnostrzeły**, dym. 6. **Bohdanowszczyzna**, dym. 10, ogr.  
 Kołowierki, dym. 15, ogr. 9. 2 po gr. 4, ogrodn. 7 po gr. 2.  
**Niewierkow**, dym. 4. **Kryłow**, dym. 8, ogrodn. 5.  
**Chorucza**, dym. dym. 6, ogrod. 5. **Pieczwody**, dym. 5.  
**Szczekiczyn**, dym. 4, ogrodn. 4. **Brykow**, dym. 8, ogrodn. 5.  
**Besiekiersko**, dym. 5, ogrodn. 3. **Czernicze**, dym., ogrodn..  
**Pohorelcze**, dym. 4, ogrodn. 4. **Poddibcze**, dym. 2, ogrodn. 3.  
**Sarnostreły**, dym. 5, ogrodn. 3. **Horicze**, dym. 3, ogrodn. 2.  
**Danyczow**, dym. 3, ogrodn. 4. **Jarun**, dym. 25, ogrodn. 5.  
**Zeleznicza**, dym. 3, ogrodn. 3. **Pilipowicze**, dym. 5, ogrodn. 3.  
**Bodyaczowskięo**, dym. 2. **Dziadowicze**, dym. 8.  
**Barbierow**, dym. 3, ogrodn. 2. **Iskrycze**, dym. 5, ogrodn. 5.  
**Marenin**, dym. 10, ogrodn. 5. **Duplinki**, dym. 5, ogrodn. 4.

*Pobór brany z imion kniazia Michaila Czartorejskiego,  
starosty Żytomirskiego.*

### Miasto Czartorejsko.

- Dym. 27 po gr. 20, domk. ubogich 30 po gr. 2.  
**Hwarąsz**, dym. 11 po gr. 20. **Ossowa**, dym. 3.  
**Osnicza**, dym. 3. **Dubahy**, dym. 5.  
**Zarzecze**, dym. 2. **Chynoha**, dym. 4.  
**Mohonicze**, dym. 4. **Radyczew**, dym. 9.  
**Zołudsko**, dym. 10. **Andruha**, dym. 5.  
**Połonnoje**, dym. 1. **Lipne**, dym. 1.  
**Łozki**, dym. 2. **Połowle**, dym. 4.  
**Lubachow**, dym. 2. **Sopyczow**, dym. 4.  
**Woła Ozierska** dym. 6. **Puszczerenicze**, dym. 4.  
**Woła Nowosiedzi**, dym. 20 po gr. 6, ogrodn. 20. **Kołodys**, dym. 4.  
**Wolica**, dym. 2 po gr. 20. **Szmyęny**, dym. 3.  
**Hranie**, dym. 3. **Zabłocie**, dym. 5.  
**Lesowa**, dym. 3.

**Kulikowicze**, dym. 7.**Nowosiółki**, dym. 3.**Bołochowicze**, dym. 1.**Ostrow**, dym. 2.**Kozlinicze**, dym. 3, ogrodn. 1 2.**Tielcze**, dym. 1.**Kukle**, dym. 4.**Komarow**, dym. 5.**Molczicze**, dym. 10 po gr. 20.**Sobieszczyce**, dym. 8 po gr. 4.**Chriazko**, dym. 7 po gr. 4.**Boriczowki**, dym. 5 po gr. 4.

### Miasto Ołyka.

Dym. na włók. 117 po gr. 20, dom. rynek. 21 po gr. 4, dom. uliczn. 47 po gr. 2, ogr. 20 po gr. 1, chałup ubog. 95 po gr. 1, ogrodn. 63 po gr. 1; na drugiem przedm.: dom. 128 po gr. 1, ogr. 112 po gr. 1, przek. i komorn. 49 po gr. 7, komorn. ubogich 3 po gr. 4, komorn. 1 po gr. 3, kozaków łóżn. 3 po gr. 12, rzemieśln. 16 po gr. 4, na **Irpeni** pod zamkiem ogrodn. 6 po gr. 4, ogrodn. 1 po gr. 2.

### *Włość zamku Ołyckiego:*

**Diedycze**, dym. na włók. 33, dym. na półwłók. 11, dym. na ćwierc. włók 3, ogrodn. 6 po gr. 4, ogrodn. 2 po gr. 2.

**Chromiaków**, dym. na włók. 6, dym. na półwł. 3.

**Dubiszca**, dym. na półwłók. 5.

**Czuman**, dym. na włók. 6, ogrodn. 7 po gr. 4, ogrod. 1 po gr. 2.  
Lichno Wołoszyn od 130 owiec gr. 13.

**Sylno**, dym. na włók. 7, dym. na półwł. 7, dym. 1 na trzech ćwierc., dym. na ćwierc. 3, ogr. 1 gr. 4, ogr. drugi gr. 2.

**Mitelno**, dym. na włók. 31, dym. na półwł. 6, komorn. 7 gr. 4.

**Ledczany**, dym. na włók. 23, dym. na półwł. 5, podsusied. 2 gr. 4.

**Pietuskow**, dym. na włók. 11, dym. na półwł. 4.

**Dużoszyje**, dym. na włók. 41, dym. na półwł. 4, ogrodn. 8 po gr. 2, komorn. 3 po gr. 4.

**Chorłop**, dym. na włók. 13, dym. na półwł. 2, ogrodn. 2 po gr. 4.

**Pokoszczow**, dym. na włók. 9, ogrodn. 3 po gr. 4, ogrod. 2 po gr. 2.

**Bakorin**, dym. na włók. 14, ogrodn. 11 po gr. 4.

**Dern**, dym. na włók. 2, dym. na półwł. 3, ogrodn. 1 gr. 4.

**Wodyerady**, dym. 1 na włóce.

**Stawek**, dym. na półwł. 16, ogrodn. 1 gr. 4.

**Moszczenicza**, dym. na półwł. 14.

**Bereściany**, dym. na półwł. 19.

- Wołka Czumanska**, dym. na półw. 3.  
**Sióło Woli Hrimiaczej**, ogrodn. 8 po gr. 4.  
**Hrimiacze**, Piotr Wołoszyn od 50 owiec gr. 8.  
**Wola Ołycka**, dym. 13 po gr. 10, ogrodn. 3 po gr. 4.  
**Kłobuczyn**, dym. 8 po gr. 10.  
**Palcze**, dym. 8 po gr. 20, ogrodn. 1 po gr. 4.

*Siółta ziemian Ołyckich:*

- Czemierin**, dym. 9 po gr. 20.  
**Nosowicze**, dym. 19 po gr. 20, dym. 2 po gr. 10, ogrodn. 6 po gr. 4.  
**Dubiszcz**, dym. 2 po gr. 20, dym. 2 po gr. 10, ogrodn. 1.  
**Berehy**, dym. 9 po gr. 10, ogrodn. 2.  
**Zorniszcz**, dym. 17 po gr. 10, ogrodn. 5.  
**Romaszkowo**, dym. 2 po gr. 20, ogrodn. 2, Ochrima Donzyka ogr. 4.  
**Posnikowo**, dym. 5 po gr. 20, ogrodn. 4.

*Pobór imion kniehinii Iwanowej Czartorejskiej:*

**Miasto Klewań.**

- Dym. 13 po gr. 20, przekupn. 3 po gr. 7, ogrodnik. 40 po gr. 2, rze-  
mieśln. 14 po gr. 4.

*Siółta ku temu miastu:*

- Smorzow**, dym. 7 po gr. 20, ogrodn. 4 po gr. 2.  
**Oliszow**, dym. 12, ogrodn. 6 po gr. 4.  
**Dijuskin**, dym. 8, ogrodn. 3 po gr. 2.  
**Perepszonicza**, dym. 5, ogrodn. 2 po gr. 2.  
**Makoterty**, dym. 5, ogrodn. 4 po gr. 2.  
**Dyadkowicze**, ogrodn. 6 po gr. 4.  
**Tuszegin**, dym. 7, ogrodn. 5 po gr. 2.  
**Szostakow**, dym. 3, ogrodn. 2 po gr. 2.  
**Sussko**, dym. 6, ogrodn. 1 gr. 4.  
**Rucze**, dym. 4, ogrodn. 3 po gr. 4.  
**Miedkow**, dym. 2, ogrodn. 3 po gr. 4.  
**Mszakwy**, dym. 3, ogrodn. 2 po gr. 4.  
**Derewnoje**, dym. 25, ogrodn. 8 po gr. 4, ogrodn. 7 po gr. 2.  
**Nowystaw**, dym. 9, ogrodn. 6 po gr. 4.  
**Oleszwa**, dym. 5, ogrodn. 3 po gr. 2.

**Korczyn**, dym. 4, ogrodn. 2 po gr. 2.

**Ruda**, dym. 8, ogrodn. 2 po gr. 4, ogrodn. 3 po gr. 2.

### Dwor Szepla.

Dym. 10 po gr. 20, ogrodn. 6 po gr. 4.

**Zabołotcze**, ogrodn. 5 po gr. 4.

**Wolica**, dym. 10, ogrodn. 4 po gr. 4, ogrodn. 3 po gr. 2.

**Wojhcze**, dym. 14, ogrodn. 14 po gr. 4.

**Wolica w Ostrowie**, dym. 3, ogrodn. 4 po gr. 2.

*Pobór imion kniaźia Janusza Iwanowicza Czartorejskiego.*

### Miasteczko Bielijew.

Dym. 9 po gr. 20, ogrodn. 21 po gr. 2.

#### *Siola miasteczka Bielijewa:*

**Hrabow**, dym. 18 po gr. 20, ogrodn. 6 po gr. 4, ogrodn. 8 po gr. 2.

**Orżowo**, dym. 8, ogrodn. 5 po gr. 4.

**Hruszwicza**, dym. 15, ogrodn. 10 po gr. 4.

**Dyakov**, dym. 16, ogrodn. 6 po gr. 4.

*Pobór imion kniaźia Romanowych:*

### Miasteczko Zwiniohorod.

Dym. łanow. 20 po gr. 20, dym. półłanow. 20 po gr. 10, przekupn. 4 po gr. 7, rzem. 5 po gr. 4, ogrodn. 20 po gr. 4, rzemieśn. 3 po 4, dom. rynek. 6 po gr. 4, dom. uliczn. 5 po gr. 4, chałup ubog. 16 po gr. 2.

#### *Siola Zwiniohrodzkie:*

**Zwiniacza**, dym. łan. 17, półłanow. 8, ogrodn. 11 po gr. 2, ogrodn. 8 po gr. 4.

**Krassowa**, dym. łan. 4, ogrodn. 8 po gr. 4.

**Holatyn**, dym. łan. 6, ogrodn. 8.

**Nowystaw**, dym. łan. 6, ogrodn. 9.

**Myslin**, dym. łan. 13, ogrodn. 11.

**Kolmowiszcze**, dym. 1 na łanu, dym. półłank. 4.

**Olhowka**, dym. łan. 3, ogrodn. 2 po gr. 4.

*Pobór z imienia księdza Biskupa Łuckiego.***Miasto Torczyn.**

Dym. rynekow. 14 po gr. 4, dym. uliczn. 60 po gr. 4, domków ubog. w parkanie 9 po gr. 2, domk. przedmiejsk. 190 po gr. 2, przek. 20 po gr. 7, rzemieśl. 41 po gr. 4, tow. tych rzem. 14 po  $\frac{1}{2}$  gr., ogr. 150 po gr. 1, dym. miejsk. i przedmiej. na wł. 30 po gr. 20, komornik. 10 po gr. 4, skomorochów 2 po gr. 12, przekupn. 5 po gr. 7.

*Pobór z miasta Łucka.*

Z miasta Łucka wedle przywileju szosu in duplo dali fl. 40, rzemieśl. pospolitych 200 i półtora po gr. 8, przekupn. i przekup. 43 po gr. 12, łóżnych 16 po gr. 12, uboż. łóżn. 24.

*Pobór z imion Jójmości Pani Wileńskiej.***Miasteczko Murawicza.**

Dom. na włók. 34 po gr. 16, od tychże dom. i z ogr. po gr.  $2\frac{1}{2}$ , dom. ulicz. 13 po gr.  $2\frac{1}{2}$ , dom. z ogrod. 4 po gr. 4, dom. ubog. 12 po gr. 1, rzemieśln. 8 po gr.  $5\frac{1}{2}$  i po pieniądzu białemu.

**Bereh**, dym. włóczn. 21 po gr. 16, młyn. kół 2, od koła po gr. 24, drugich kół 3, od koła po gr. 12.

**Mantin**, dym. włóczn. 4, od kół 2 po gr. 24.

**Kniehinin**, dym. włóczn. 35, od kół młyn. 2.

**Bietoberezle**, dym. włócz. 9.

**Ujezd**, dym. włócz. 10.

**Zarudzie**, dym. włócz. 7, od młyn. kół 2 po gr. 24.

**Peredyaty**, dym. włócz. 6, ogrodn. 2 po gr. 5.

**Hruszwicza**, dym. włócz. 12, ogrodn. 2 po gr. 5.

**Spasowo**, dym. włócz. 8, ogrodn. 3 po gr. 4.

**Zamlino**, dym. włócz. 8, ogrodn. 1 gr. 5, od koła i młyn. gr. 24.

**Bodaki**, dym. włócz. 10.

**Martynowo**, dym. włócz. 2, ogrodn. 3 po gr. 4.

**Ostrow**, dym. włócz. 4, ogrodn. 2 po gr. 5.

**Narajewo**, dym. 3, ogrodn. 1 po gr. 2.

**Sawarki**, dym. 3, ogr. 3 po gr. 2.

*Pobór z imion pana wojewody Połockiego.***Miasteczko Dorohostaje.**

Dym. na włók. 37 $\frac{1}{2}$  po gr. 20, dym. 22 po gr. 4, dom. uliczn. 57 po gr. 2, przekupn. 15 po gr. 7, rzeźnik. 3 po gr. 7, komorn. 20 po gr. 4, rzemieśln. 5 po gr. 7.

**Dorohostaje**, dym. na włók. 49 po gr. 20, pop fl. 2, ogrod. 7 po gr. 4, ogrod. 7 po gr. 2.

**Romanowo**, dym. dworz. 11 $\frac{1}{2}$ , ogrodn. 10 po gr. 2.

*Pobór z siół zamku Torczyńskiego.*

**Stary Torczyn**, dym. dworz. 22 po gr. 20, ogrodn. 5 po gr. 6.

**Smolehow**, dym. 6, ogrodn. 4.

**Kuti**, dym. 10, ogrodn. 1.

**Bujany**, dym. 9, ogrodn. 6.

**Litwa**, dym. 22, ogrodn. 10.

**Horodyen**, dym. 23, ogrodn. 8, ogrod. 2 po gr. 2, przy témże siele dymów 5 po gr. 20.

**Boratyn**, dym. 15 po gr. 20, ogrodn. 13 po gr. 6.

*Pobór z imion Fejmości kniehini Koreckiej, wojewodziny Wołyńskiej.***Miasteczko Torhowicza.**

Dym. 15 po gr. 4, dym., co po trosze roli mają, 18 po gr. 6, ogr. 12 po gr. 2, rzem. 3 po gr. 4, towarz. 1 gr.  $\frac{1}{2}$ , młyn. kół 4 po gr. 24.

*Siola do Torhowice należące:*

**Radomyśl**, dym. 12 po gr. 20, ogr., co po trosze roli mają, 14 po gr. 4, ogrodn. 12 po gr. 2.

**Sucha-Wola**, dym. 6 po gr. 4, ogrodn. 2 po gr. 2, bojarzyn 1 gr. 24.

**Podłuszcz**, dym. 3 po gr. 20, ogrodn. 2 po gr. 4, ogrodn. 7 po gr. 2.

**Podbajcze**, dym. 4 po gr. 4, ogrodn. 5 po gr. 2.

**Berezek**, dym. 1 po gr. 20, ogrodnik. 3 po gr. 4, ogrodn. 5 po gr. 2, bojar. 1 gr. 24.

**Rudlewo**, dym. 2, ogr. 4 po gr. 4, ogr. 2 po gr. 2, bojar. 2 po gr. 24.

**Bawołoki**, dym. 2, ogrodn. 4 po gr. 4, ogrodn. 3 po gr. 2.

- Wolnicze**, dym. 2, ogrodn. 2 po gr. 4, ogrodn. 4 po gr. 2.  
**Lichaczowka**, dym. 6 po gr. 4, ogrodn. 1 gr. 2, ryboł. 1 gr. 8.  
 Pobór z imion księdza Franciszka Wolskiego, podkustoszego Łuckiego:
- Łyszczce**, dym. 6 po gr. 20, ogrodn. 4 po gr. 4.  
**Mielcze**, dym. 3 po gr. 20, od koła młyn. gr. 24.  
 Pobór z imion panów Iwana i Siemiona Bohuryńskich:
- Bohuryn**, dym. 5 po gr. 10, rzem. 2 po gr. 2, podsusied. 5 po gr. 4.  
**Koniątkow**, dym. 6 po gr. 10, ogrodn. 8 po gr. 4, od kół młyn. 2 gr. 4.  
 Pobór z imienia kniazia Bohdana Massalskiego:
- Wolnica**, dym. 6 po gr. 10, ogrodn. 4 po gr. 6, ogrodn. 2 po gr. 2.  
 Pobór z imienia Andrzeja Babińskiego:
- Babin**, dym. 12 po gr. 20, ogrodn. 8 po gr. 2, od koł młyn. po gr. 24, łózn. 3 po gr. 12.  
 Pobór z imienia p. Mikołaja Charlińskiego:
- Skorcze**, dym. 40 po gr. 20, ogrodn. 16 po gr. 2, od kół młyn. gr. 24.  
 Pobór z imienia pani Lwowój Wilhorskiej:
- Wilhor**, dym. 12 po gr. 20, ogrodn. 9 po gr. 4, ogrodn. 9 po gr. 2.  
 Pobór z imion p. Adama Klimontowicza:
- Koleszniki**, dym. 13 po gr. 10, ogrodn. 4 po gr. 6, ogrodn. 4 po gr. 2.  
**Wilhor**, dym. 3 po gr. 10, ogrodn. 1 gr. 2.  
**Czerniechow**, dym. 3 po gr. 10, ogrodn. 4 po gr. 2.  
**Uholcze**, dym. 2 po gr. 10.  
**Bucharow**, dym. 2 po gr. 10.  
 Zdana z Hrodiszcza fl. 1 gr. 20.  
 Borysa Ochłopowskiego:
- Ochłopow**, dym. 8 po gr. 10, ogrodn. 3 po gr. 2.  
 Wasila Wartikowicza:
- Czoporow**, dym. 10 po gr. 10, ogrodn. 2 po gr. 2, od kół. młyn. 3.  
 Pobór pana Andrzeja Montułta z imienia **Biskupicz**, dym. 14 po gr. 10, ogrodn. 13 po gr. 4, ogrodn. 12 po gr. 2.

*Pobór z imion pani Jełowój Malińskiej:*

- Malyn**, dym. 19 po gr. 10, ogrodn. 10 gr. 4, ogrodn. 9 po gr. 2.  
**Ujezdzcze**, dym. 14, ogrodn. 4, ogrodn. 6.  
**Iwaczkow**, dym. 17, ogrodn. 4, ogrodn. 3.  
**Hłuchy**, dym. 22, ogrodn. 3, ogrodn. 3.  
**Swiszow**, dym. 5, ogrodn. 2, ogrodn. 2.  
**Nadczicze**, dym. 11, ogrodn. 2, ogrodn. 4.

**Podhajcze**, dym. 3, ogrodn. 2 po gr. 2.

**Wielbicz**, dym. 10, ogrodn. 3.

**Borbin**, dym. 11, ogrodn. 6.

Pobór Mikołaja Kotowskiego:

**Serniki**, dym. 12 po gr. 10, ogrodn. 4 po gr. 4, ogrodn. 7 po gr. 2, od koła i korecznego gr. 12.

Pobór z imienia Chwiedora Chomięka z **Ostryjewa**, dym. 8 po gr. 10, ogrodn. 12 po gr. 2.

Pobór pana Michajła Zahorowskiego:

Z **Malyewa**, dym. 11 po gr. 20, ogrodn. 5 po gr. 6, ogrodn. 3 po gr. 4.

**Ochmatkow**, dym. 3, ogrodn. 5, ogrodn. 2.

**Łupków**, dym. 4, ogrodn. 3, ogrodn. 2.

**Nawóz**, dym. 4, ogrodn. 2, ogrodn. 2.

Pobór Andrzeja Dobrzyńskiego:

**Boczanice**, dym. 18 po gr. 10, ogrodn. 11 po gr. 2.

**Bocharow**, dym. 4, ogrodn. 2, od koła i młyn. gr. 12.

Pobór pana Jacka Sibieńskiego:

**Szibenni**, dym. 5 po gr. 10, ogrodn. 4 po gr. 2.

**Nowosielcze**, dym. 7, ogrodn. 2.

**Mychlin**, dym. 3, ogrodn. 3, z horodyszczą dym. 1 gr. 10, ogr. 1 gr. 2.

Pobór Andrzeja Swiszczowskiego:

**Swiszczowa**, dym. 12 po gr. 10, ogrodn. 4 po gr. 4, ogr. 6 po gr. 2.

**Nadziecze**, dym. 8, ogrodn. 3.

Pobór Michajła Wilhorskiego:

Z **Wilhora**, dym. 12 po gr. 12, ogrodn. 7 po gr. 4, ogrodn. 5 po gr. 2.

Pobór Dymitr Dałmatowicz z części **Jełowicz** i **Worsyna**, dym. 4 po gr. 10, ogrodn. 2 po gr. 4.

Pobór Michajła Wytoniskiego:

Z **Wytonyza**, dym. 27 po gr. 10, ogrodn. 10 po gr. 4, ogr. 8 po gr. 2, rzemieśln. 2 po gr. 2, bojar 3 po gr. 20.

**Okorsko**, dym. 5, ogrodn. 3 po gr. 2.

**Bakowcze**, dym. 6, ogrodn. 2.

Pobór p. Iwana Chrennickiego:

**Obzer**, dym. 15 po gr. 10, ogrodn. 14 po gr. 2.

**Zminiec**, ogrodn. 10 po gr. 4, ogrodn. 9 po gr. 2.

**Beresteczko**, dym. 6 po gr. 10, ogrodn. 7 po gr. 2.

Na przedmieściu Łuckiem ogr. 12 po gr. 2.

Pobór p. Jachima Łaszczą:

**Sadek**, dym. 10 po gr. 10, ogrodn. 2 po gr. 2.

Pobór p. Iwana Jeła Bukojemskiego:

Z **Bukoimy**, dym. 12 po gr. 10, ogrodn. 7 po gr. 6, ogrodn. 5 po gr. 2.

Pobór p. Hryhora Bołbassa:

Z **Korostowy**, dym. włóczn. 8 po gr. 20, ogrod. 11 po gr. 4, ogrod. 7 po gr. 2, od kół 2 młyn. po gr. 24.

*Pobór z imion kniazia Iurya Woronieckiego:*

**Wronczin**, dym. 10 po gr. 16, ogrodn. 4 po gr. 6, ogrodn. 7 po gr. 3.

**Kołowa-Wola**, dym. 2, ogrodn. 1 gr. 6.

**Miezylesie**, dym. 2, ogrodn. 4 po gr. 3.

*Pobór p. Bazyliusa Derewińskiego:*

**Paszewy**, dym. 3 po gr. 20, ogrodn. 10 po gr. 2.

**Kniazie**, dym. 2, ogrodn. 5.

**Chussow**, dym. 3, ogrodn. 9.

**Połhany**, dym. 2, ogrodn. 10.

**Kokorow**, dym. 1, od koła 1 młyn. gr. 24, ogrodn. 3 po gr. 2.

*Pobór z imion p. Jarofieja Hojskiego:*

**Krupoje**, dym. 22 po gr. 10, ogrodn. 31 po gr. 2.

**Mikulin**, dym. 13, ogrodn. 7.

**Razniki**, dym. 7, ogrodn. 7.

**Kotow**, dym. 3, ogrodn. 16.

**Zwierow**, dym. 8, ogrodn. 11.

**Dworecz**, ogrodn. 24.

**Radiechowka**, dym. 8, ogrodn. 10.

**Podhorcze**, dym. 5, ogrodn. 7, młyn. kół 4 po gr. 12.

*Pobór z imion p. Hryhora Czaplicza:*

**Szpanow**, dym. 31 po gr. 10, pop fl. 2, bojar 7 po gr. 10, ogrodn. 3 po gr. 4, ogrodn. 7 po gr. 2.

**Szupkow**, dym. 15, ogrodn. 4 po gr. 4, ogrodn. 4 po gr. 2.

**Mielostow**, dym. 21, ogrodn. 8 po gr. 4, ogrodn. i komorn. 9 po gr. 2.

*Pobór z imion p. Romana Hojskiego:*

**Hoscza**, dym. 9 po gr. 10, ogrodn. 31 po gr. 4, ogrodn. 29 po gr. 2.

**Majkow**, dym. 26, ogrodn. 17 po gr. 2.

**Błudow**, dym. 45, ogrodn. 13.

**Androsijewo**, dym. 20, ogrodn. 13.

**Sieniew**, dym. 29, ogrodn. 19,  
**Tudorow**, dym. 26, ogrodn. 13.  
**Braniew**, dym. 13.  
**Bokszyn**, dym. 6, ogrodn. 1.  
**Terentijewo**, dym. 3, ogrodn. 2.

*Pobór z imion pana Iwana Czaplicza:*

**Spanow**, dym. 10 po gr. 10, ogrodn. 2 po gr. 4, ogrodn. 1 gr. 2.  
**Pawłowszczyzna**, dym. 1, ogrodn. 1 gr. 2.  
**Olekszyn**, dym. 24, ogrodn. 3 po gr. 4.  
**Koptyewicze**, dym. 4, ogrodn. 7.  
**Hnidawa**, dym. 26, ogrodn. 10.  
**Podhajcze**, dym. 12, ogrodn. 8.  
**Berezołupy**, dym. 10.  
**Miełosze**, dym. 10, ogrodn. 4.  
**Mikowo**, dym. 4, ogrodn. 3.  
**Zdenicz**, dym. 24, ogrodn. 7.  
**Chorochoryn**, dym. 78, ogrodn. 11 po gr. 4, ogr. 3 po gr. 2.  
**Biten**, dym. 20, ogrodn. 2.  
**Dereczin**, dym. 10, ogrodn. 2.

*Pobór z imion kniaźia Marka Sokolskiego.*

**Miasteczko Sokole.**

Dom. rynek. 30 po gr. 4, od tychże domów z roli po gr. 10, domów uliczn. 248 po gr. 2, dom. ubog. 60 po gr. 1, przekupn. 24 po gr. 7, rzemieśln. 15 po gr. 4, komornik. 10 po gr. 7, luźnych 8 po gr. 12.  
**Stare Sokole**, dym. 16 po gr. 10, bojarzyn 1 fl. 1.  
**Smirdin**, dym. 14.  
**Kopyły**, dym. 8.  
**Nawoz**, dym. 8, ogrodn. 4 po gr. 2.  
**Sietowicze**, dym. 12, ogrodn. 6 po gr. 2.  
**Michlin**, dym. 18, ogrodn. 6 po gr. 4, ogrodn. 6 po gr. 2, bojar. 1.  
**Bozow**, dym. 15, ogrodn. 8 po gr. 2, bojar. 1.  
**Podleszi**, dym. 9, bojar. 1.  
**Dudczin**, dym. 31, ogrodn. 5 po gr. 2, bojar. 1.

*Pobór z imion pani Chwiedory Działyńskiej.***Miasto Beresteczko.**

Dom. rynekow. 10 po gr. 4, dom. uliczn. 9 po gr. 2, dom. przedmiejs.  
9 po gr. 2, przekupn. 3 po gr. 7, komorn. 6 po gr. 6, młynow.  
kół 6 po gr. 24. rzemieśln. 17 po gr. 4.

**Kutrow i Mierwa**, dym. 14 po gr. 10, ogrodn. 5 po gr. 2.

**Zobrin**, dym. 2, ogrodn. 2.

**Jarosławicze**, dym. 15, ogrodn. 4, młyn. kół 2 gr. 24.

**Podleszcze**, dym. 7 ogrodn. 3,

**We Wrotnowie**, dym. 3, ogrodn. 3.

**W Romanowie**, dym. 3, ogrodn. 2.

**Porycko**, dom. 17, ogrodn. 10.

**Świniaryn**, dym. 14, ogrodn. 6.

**Rewuski**, dym. 5, ogrodn. 3.

**Moczutki**, dym. 4.

**W Czerniewie**, dym. 2, ogrodn. 2.

**Sklen**, dym. 4, ogrodn. 3.

**Hryhorowicze**, dym. 2, ogrodn. 3.

*Pobór z imion pana Aleksandra Siemaszka:*

**Wyszkw**, dym. 8 po gr. 10, ogrodn. 5 po gr. 2.

**Ławrow**, dym. 13, ogrodn. 5 po gr. 4, ogrodn. 4 po gr. 2, od karcz.  
gr. 12, od palenia gorz. gr. 12.

**Pułhanow**, dym. 8 ogrodn. 2 po gr. 4.

**Pelepiełki**, dym. 6, ogrodn. 3 po gr. 4.

**Mityszcza**, dym. 3.

**Buzany**, dym. 24, ogrodn. 6 po gr. 6, ogrodn. 6 po gr. 2, rzemieśln. 1  
gr. 6, od karczmy gr. 12.

**Miasteczko Tuczyn.**

Dym. 29 po gr. 10, ogrodn. 5 po gr. 4, ogrodn. 4 po gr. 2, młyn. kół  
2 po gr. 12, od karcz. gr. 12, od palenia gorz. gr. 12.

**Korostyatyn**, dym. 14 po gr. 10, ogrodn. 4 po gr. 4, od karcz. gr. 12,  
od palenia gorz. gr. 12.

**Wolicza Woronijow**, dym. 2, ogrodn. 2 po gr. 4.

**Wolicza Pustomit**, dym. 3, ogrodn. 2 po gr. 2.

- Kozłaczow**, dym. 6, ogrodn. 2 po gr. 2.  
**Bystrycze**, dym. 8, ogrodn. 3 po gr. 4.  
**Naszcekinszcze**, ogrodn. 4 po gr. 4, od kół młyn. 2 po gr. 24.  
**Chupkow**, dym. 8 po gr. 10, ogrodn. 12 po gr. 2.

Pobór z imion pana Siemiona Drozdzyńskiego:

- Drozdzenie**, dym. 7 po gr. 20, ogrodn. 5 po gr. 4, ogrodn. 4 po gr. 2.  
**Hudczibrod**, dym. 3, ogrodn. 3, ogrodn. 8.  
**Zubiarno**, dym. 2, ogrodn. 2, ogrodn. 4.

*Pobór z imienia pana Filipa Bokieja:*

- Z Milatyna**, dym. 7 po gr. 10, ogrodn. 19 po gr. 2.  
**Nawcholiski**, dym. 3, ogrodn. 3.  
**Podberozie**, dym. 4, ogrodn. 7.  
**Pieczichwosty**, dym. 5, ogrodn. 12.  
**Strelcze**, dym. 2, ogrodn. 5.  
**Bodyaczow**, dym. 2, ogrodn. 3.  
**Matow**, dym. 3 po gr. 20, ogrodn. 5.  
**Smikow**, dym. 2 po gr. 20, ogrodn. 3, od kół młyn. 4 po gr. 24.

*Pobór z imion p. Zacharyasza Łahodowskiego:*

- Z Spodreza**, dym. 24 po gr. 10, pop 1 fl. 2, ogrodn. 8 po gr. 2.  
**Podlesa**, dym. 3.  
**Litohoszcza**, dym. 3, ogrodn. 1.  
**Nawoz**, dym. 2.  
**Skopyłow**, dym. 2.  
**Mosor**, dym. 14, ogrodn. 4, rudnych kół 3 po fl. 1, od mącznych kół 3 po gr. 12, rudników 4, od rzemiosła po gr. 6.  
 Pobór z imion p. Prusinowskiego:  
**Smolew**, dym. 5 po gr. 20, dym. 13 po gr. 10, ogrodn. 10 po gr. 4, ogrodn. 7 po gr. 2.  
**Lipa**, dym. 3, dym. 7, ogrodn. 9, ogrodn. 10.  
**Oziercza**, dym. 2, dym. 6, ogrodn. 5.  
**Kuti**, dym. 9 po gr. 10, ogrodn. 4 po gr. 2.  
**Złoczowka**, dym. 7, ogrodn. 5.

*Pobór z imion kniazia Ostafieja Sokolskiego:*

- Trestennica**, dym. 10 po gr. 20, ogrodn. 6 po gr. 2.  
**Miczki**, dym. 4 po gr. 10, ogrodn. 2 po gr. 4.  
**Domaszow**, dym. 5, ogrodn. 3 po gr. 2.

**Pribrodie**, dym. 5, ogrodn. 4.

Z cz. **Ostrowa**, dym. 5, ogrodn. 3.

Z cz. **Pułhanowa**, dym. 2, pop 1 fl. 2, od koła 1 młyn. gr. 12.

*Pobór z imion pani Chwiedorowój Bokiejowój:*

**Milatyna**, dym. 9 po gr. 10, ogrodn. 20 po gr. 2.

**Nawcholiski**, dym. 3, ogrodn. 6.

**Podberezie**, dym. 4, ogrodn. 10.

**Pieczichwosty**, dym. 6, ogrodn. 12.

**Strelcze**, dym. 2, ogrodn. 8.

**Matow**, dym. 3, ogrodn. 8.

**Smikowo**, dym. 2, ogrodn. 4.

**Bodiaczow**, dym. 2, ogrodn. 3.

**Omielenik**, dym. 4, ogrodn. 7.

**Obzer**, dym. 6, ogrodn. 8.

**Nowosiołki**, dym. 8, ogrodn. 4.

**Bruchowo**, dym. 4, ogrodn. 7, od kół 2 wieśn. po gr. 12.

Pobór p. Michajła Liniewskiego:

Z **Liniewa**, dym. 9 po gr. 20, ogrodn. 2 po gr. 4.

Pobór Demiana Dymitrowskiego:

Z **Korszowca**, ogrodn. 4 po gr. 4, ogrodn. 5 po gr. 2.

Pobór z imion pani Iwanowój Kirdejowój:

**Kustina**, dym. 7 po gr. 10.

**Sinno**, dym. 17.

**Michałkowicze**, dym. 6, bojar. dym. 3.

**Wierbno**, dym. 3.

**Pułhanowa**, dym. 6.

Pobór z imion pani Michałowój Drozdziński:

**Drozdzien**, dym. 8 po gr. 20, ogrodn. 19 po gr. 4, ogrodn. 10 po gr. 2.

**Lubitow**, dym. 3, ogrodn. 3, ogrodn. 3.

Pobór z imienia p. Janusza Uhrynowskiego:

**Uhrynowa**, dym. 12 po gr. 10, ogrodn. 8 po gr. 4, ogrodn. 14 po gr. 2.

*Pobór z imion kniehini Iwanowój Czetwertyńskiej:*

**Borowicz**, dym. 4 po gr. 20.

Z cz. **Hołuzu**, dym. 5.

**Kopył**, dym 1 dworzyszny.

**Litohoszczy**, dym, 3.

**Brykowskiej**, dym. 3 ogrodn. 13 po gr. 2.

Pobór z imion p. Adama Nieswieckiego:

**Z Nieswiecza**, dym. 6 po gr. 16, ogr. 6 po gr. 4, ogr. 2 po gr. 2.

Pobór z imienia p. Iwana Kierdeja Mniszyńskiego:

**Mniszyna**, dym. 22 po gr. 20, ogrodn. 8 po gr. 2.

Pobór z imion p. Szczęsnego Charlińskiego:

**Botin**, dym. 5 po gr. 10, ogrodn. 2 po gr. 2.

**Suszeko**, dym. 18, ogrodn. 6.

**Nosaczewo**, dym. 7.

**Olyszkowicze**, dym. 6.

**Smierdin**, dym. 8.

Pobór z imion p. Chwiedora Kadyana Czaplicza:

**Hłuponin**, dym. 9 po gr. 20, ogrodn. 6 po gr. 4, ogrodn. 4 po gr. 2.

**Poniebił**, dym. 12, ogrodn. 8, ogrodn. 4.

**Mykow**, dym. 5, ogrodn. 3, ogrodn. 2.

Pobór z imienia kniazia Matysa Woronieckiego:

**Tristen**, dym. 6 po gr. 16, ogrodn. 5 po gr. 6, ogrodn. 4 po gr. 2

**Jasienowiecz**, dym. 2, ogrodn. 2, ogrodn. 2.

Pobór z imienia p. Pawła Brańskiego:

**Bran**, dym. 7 po gr. 10, ogrodn. 8 po gr. 2.

Pobór z imienia p. Bohusza Lipińskiego:

**Chołoniewa**, dym. 2 po gr. 20 ogrodn. 3 po gr. 4, ogrodn. 3 po gr. 2.

Pobór z imienia p. Lewka Nieświeckiego:

**Nieswiecza**, dym. 6 po gr. 16, ogrodn. 2 po gr. 2.

Pobór z imienia kniazia Lwa Woronieckiego:

**Babia**, dym. 7 po gr. 16, ogrodn. 5 po gr. 6.

Pobór z imienia p. Wojny Liniewskiego:

**Liniewa**, dym. 7 po gr. 20.

Pobór z imienia p. Iwana Wołnicza:

**Kopył**, dymów 6 po gr. 20.

Pobór z imienia p. Olechna Moszczenickiego:

**Chussowa**, dym. 4 po gr. 20, ogrodn. 1 gr. 2, ogrodn. 2 po gr. 4, z  $\frac{1}{3}$  koła młyn. gr. 10.

Pobór z imienia Zika Kniazkiego:

**Kniaza**, dym. 3 po gr. 20, ogrodn. 3 po gr. 4.

Pobór z imienia p. Stanisława Dobrzyńskiego:

**Czewowa**, ogrodn. 6 po gr. 2.

Pobór z imienia p. Iwana Sieleckiego:

**Libitowa**, dym. 1 gr. 20, ogrodn. 1 gr. 2.

Pobór z imienia Hryhora Danielewicza:

**Jałowicz**, dym. 7 po gr. 10, ogrodn. 3 po gr. 2.

**Łuczicze**, dym. 9, dym. na ćwierci 1 gr. 5, ogrodn. 5 po gr. 2.

**Wiśniewo**, dym. 8, ogrodn. 2.

Pobór z imienia p. Siemiona Bohuryńskiego:

**Hurodyszczce**, dym. 15 po gr. 20, ogrodn. 8 po gr. 2, rzemieśln. 3 po gr. 2, od koła 1 korecznego gr. 12.

Pobór z imienia p. Lewka Werchowskiego:

Ogrodnik 1.

Pobór z imienia p. Janowej Zahorowskiej:

**Ratna**, dym. 8 po gr. 16, ogrodn. 3 po gr. 4.

Pobór z imienia p. Wasiele Juszkwowskiego:

**Joszkowiec**, dym. 5 po gr. 20, ogrodn. 4 po gr. 4.

Pobór z imienia kniehini Trubeckiej:

**Trubki**, dym. 5 po gr. 20, ogrodn. 4 po gr. 2.

Hrehory z **Perekładowicz**, poboru od ogrodn. 3 po gr. 4.

Jaśko z **Nowosiołek**, poboru dał z dym. 2 po gr. 16 od ogrodn. 1 gr. 8.

Jacko z **Rohaczowa**, poboru z dym. 5 po gr. 20, z ogrodnik. 2 po gr. 4.

Pobór z imienia Olechna Moszczennickiego:

**Poselwy**, dym. 1 gr. 20, ogrodn. 1 gr. 4.

Pobór z imienia Owdoty Oksakowej:

**Poselwy**, dym. 2 po gr. 10, ogrodn. 2 po gr. 2.

Pobór dał Olesza Piotr z **Boruchowa**, od dym. 9 po gr. 10, od ogrodn. 2 po gr. 2.

Pani Łukaszowej Wojutyńskiej pobór z części jej z **Wojutyna**, dym. 4 po gr. 20, ogrodn. 2 po gr. 4, ogrodn. 4 po gr. 2.

Pobór od Chwiedora, z części jego **Wierzchowa**, dym. 2 po gr. 10, ogrodn. 2 po gr. 2.

Pobór z imienia p. Wasila Oszczowskiego:

**Tereszkowczow**, dym. 4 po gr. 20, ogrodn. 4 po gr. 2.

Pobór p. Andrzeja Korowaja:

Z **Sielcza**, dym. 6 po gr. 20, ogrodn. 2 po gr. 2.

Pobór z imienia pana Serbina:

Z **Kopcza**, dym. 2 po gr. 10, ogrodn. 3 po gr. 2.

Lewko z **Podhajec**, poboru od dymu 1 gr. 10, od ogrodn. gr. 2.

Pobór z imienia p. Tychna Swiszczowskiego:

**Nadczicz**, ogrodn. 4 po gr. 4, ogrodn. 6 po gr. 2.

- Pobór Lewka z **Swiszczowa**, dym. 3 po gr. 10, ogrodn. 1 gr. 6.  
 Posnik z **Iwaczkowa**, od ogrodn. 2.  
 Jan Zakrzewski z dymu 1 gr. 10, z ogrodn. gr. 2.  
 Roman Koziński z **Zaborola i Juhawczicz**, z części swój, dym. 4 po gr. 20, ogrodn. 4 po gr. 4.  
 Pobór z imion pani Hawryłowej Bokijowej:  
**Popowicze**, dym. 5 po gr. 20, ogrodn. 2 po gr. 2.  
**Suszko**, dym. 4.  
**Kocztkarowiec**, dym. 2, ogrodn. 1 gr. 2.  
 Pobór p. Jermohena z części jego **Jasiennicze**, dym. 5 po gr. 10, ogrodn. 3 po gr. 2.  
 Pobór p. Lewka z **Krywicz**, dym. 5 po gr. 20, ogr. 5 po gr. 4.  
 P. Piotr Nieświecki z części swojej z **Ławrowa**, od ogr. 3 po gr. 4.  
 Pobór p. Łaska z części jego z **Perekał**, dym. 1 gr. 10, ogrod. 2 po gr. 4, ogrodn. 1 gr. 2.  
 Pobór p. Iwana Okorskiego z **Okorska**, dym. 5 po gr. 10, ogr. 5 po gr. 2.  
 Iwan z **Perekładowicz**, z ogrodn. 1 gr. 4.  
 Książ Michał Rożyński z **Jałowicz i Tworynicz**, z dymu 1 gr. 10, z ogrodn. 3 po gr. 2.  
 P. Wasili z **Bronnik**, z ogrodn. 3 po gr. 2.  
 Janusz z **Zukowcza**, od 3 ogrodn. po gr. 2.  
 Pobór Iwana z **Choliniowa**, dym. 3 po gr. 20, ogrod. 4 po gr. 2.  
 Pobór p. Timofieja z **Świszczowa**, z **Simonowa**, dym. 3 po gr. 10, ogrodn. 3 po gr. 4, ogrodn. 2 po gr. 2.  
 Pobór p. Michała Pereweredowskiego, ogrodników 3 po gr. 4, ogrodn. 1 gr. 2.  
 Pobór Hryhora Smikowskiego z **Smikowa**, ogrodn. 6 po gr. 2.  
 Siemionowej Wojutyńskiej dym. 2 po gr. 20, ogrod. 2 po gr. 2.  
 Pobór pani Andrzejowej Dobrińskiej z części **Chrenowa**, ogr. 3 po gr. 2.  
 Pobór z imienia księdza Seweryna przeora łuckiego:  
**Nowystaw**, dym. 6 po gr. 20, ogrodn. 2 po gr. 4.  
**Horodnicza**, ogrodn. 2.  
**Z Nowego-Stawu**, od kół młyn. 4 po gr. 24.  
 Pani Chwiedorowa Rusinowa z części **Beresteczka**, od dym. 2 po gr. 20, od ogrodn. 2 po gr. 2.  
 P. Iwan z **Porwancza**, dym. 1 gr. 10, z ogrodn. 2 po gr. 2.  
 P. Bohdan z **Smikowa**, ogrodn. 2 po gr. 4, ogrodn. 2 po gr. 2.

Z części **Biełostoku**, ogrodn. 3, ogrodn. 3.

Z części **Horodyszczu**, dym. 2 po gr. 10, ogrodn. 2.

Pobór Tathiana Biełostockiego z części **Lubitowa**, dym 1 gr. 20, ogrodn. 2 po gr. 2.

Pobór p. Bohdana a p. Iwana z **Kniehinina**, ogrodn. 5 po gr. 4, ogrodn. 1 gr. 2.

Pobór p. Wasilia Babińskiego z **Olszan**, dym. 4 po gr. 20, pod-susiedków 3 po gr. 2, korecznych kół 3 po gr. 12.

Pobór Iwana z **Huliannik**, ogrodn. 3 po gr. 4.

Pobór p. Szumiaty Hłuskiego, dym. 6 po gr. 10, ogr. 4 po gr. 2.

Pobór pani Anny Wasilewój Chreptowicza z części **Bohuryń-skiěj**, dym. 2 po gr. 10, ogrodn. 3 po gr. 4, od koła młyn. gr. 12.

Josko z **Hulannik**, od ogrodn. 4 po gr. 4.

Jacko z **Hulannik**, od ogrodn. 2 po gr. 4.

P. Jarmoła Sosnicki z **Krywicz**, z dymu 1 gr. 10, ogr. 2 po gr. 2.

Pobór Marka z **Branneho**, z **Kniehinina**, ogrodn. 2 po gr. 4, ogr. 2 po gr. 2.

Pobór Kościa Tuszebińskiego z części jego **Tuszebina**, dym. 1 gr. 10, ogrodn. 2 po gr. 2.

Matfiej z **Podhajec**, z dym. 2 po gr. 10, z ogrodn. 1 gr. 2.

P. Bohufał Iwanicki z części swojej zakupnej z **Korszina**, z dymu 1 gr. 20, z ogrodn. 3 po gr. 2.

Hryhory Krasnosielski z **Podhajec**, z ogrodn. 2 po gr. 4.

Piotr Rusin z ogrodn. 1.

Katerina z **Olizarowa**, dym. 2 po gr. 10.

Pobór p. Dachna z **Perekał**, dym. 6 po gr. 10, ogrodn. 5 po gr. 2. **Kniehinina**, dym. 5 po gr. 10, ogrodn. 5 po gr. 2.

Pobór pana Iwana Oszczowskiego:

z **Oszczowa** dym. 12 po gr. 10, ogrodn. 3 po gr. 4, ogrodn. 3 po gr. 2.

Z cz. **Serchowa**, dym. 8, ogrodn. 3, podsus. 1 gr. 2.

Pobór Stanisława Zaszczyńskiego z części w **Hoszczowie**, dym. 6 po gr. 10, ogrodn. 6 po gr. 2.

Olechno Putoszinski z **Watincza**, dym. 2 po gr. 10, ogrodn. 5 po gr. 2.

Pobór Iwana Siemienowicza z **Bielcza**, dym. 2 po gr. 10, ogr. 5 po gr. 2.

Pobór p. Mikity z **Oszczowa**, dym. 3 po gr. 10, ogrodn. 3 po gr. 2, od koła 1 młyn. wieśu. gr. 12.

Pobór kniehini Dymitrowej Buremlskiej z **Starego Buremła**, dym. 5 po gr. 10, ogrodn. 4 po gr. 4, od koła i młyn. wieśn. gr. 12.

Kuźma, Michno, Klim z **Porwańcza**, od dym. 6 po gr. 10, od ogrodn. 3 po gr. 2.

Pobór Ostasieja Korowaja z części **Sieleckiej i Hroszowieckiej**, dym. 7 po gr. 10, ogrodn. 2 po gr. 2.

Pobór p. Siemiena z **Swiszczowa i Nadcicz**, dym. 4 po gr. 10, ogrodn. 3 po gr. 4, ogrodn. 3 po gr. 2.

Jurgi z **Okorska**, z dym. 2 po gr. 10, z ogrodn. 1 gr. 2.

Pobór pani Heleny Przesmyckiej z **Bielcza**, dym. 2 po gr. 10, ogrodn. 3 po gr. 2.

Tomka z **Oszczowa**, dym. 3 po gr. 10, ogrodn. 3 po gr. 2.

Pobór p. Bohdana z **Droden**, dym. 7 po gr. 10, ogrodn. 2 po gr. 4, ogrodn. 9 po gr. 2.

**Hudczego-Broda**, dym. 3, ogrodn. 2, ogrodn. 4.

**Zubielna**, dym. 2, ogrodn. 2 po gr. 2.

Pobór Iwana Spakowskiego z **Poselwi**, dym. 4 po gr. 10 ogrod. 2 po gr. 2.

Pobór Wasila Wojutyńskiego z **Wojutyna**, dym. 4 po gr. 10, ogrodn. 5 po gr. 2, od koła i wieśn. gr. 12.

Pobór Iwana Sieleckiego a Klima Porwanieckiego z **Sielcza**, dym. 2 po gr. 20, ogrodn. 4 po gr. 4, ogrodn. 4 po gr. 2.

Pobór Chwiedora Kniazkiego z **Kniaza**, dym. 6 po gr. 10, ogr. 3 po gr. 4.

Pobór Lewka Werchowskiego, dym. 5 po gr. 10, ogr. 3 po gr. 2.

Pobór kniazia Martina Wielickiego z sioła **Bronnik**, dym. 5 po gr. 10, ogrodn. 2 po gr. 2.

**Poźe**, dym. 7, ogrodn. 3.

**Stawek**, dym. 6, ogrodn. 2.

Pobór pani Iwanowej z **Bielostoka**, dym. 3 po gr. 10, ogrodn. 3 po gr. 2.

Pobór pana Pawła Koziańskiego z **Wojutyna**, dym. 3 po gr. 10, ogrodn. 3 po gr. 2.

**Boryskowicz**, dym. 3, ogrodn. 3.

**Wierchowa**, ogrodn. 1.

P. Jan Mniszkowski z **Laszkow**, od dym. 5 po gr. 10.

P. Franc Krusz z **Laszkow**, dym. 10 po gr. 10.

Pobór p. Olechna z **Chołoniewa**, dym. 3 po gr. 10, ogrodn. 3 po gr. 2.

Pobór p. Prokopa z **Białego-Stoku**, dym. 4 po gr. 10, ogrodn. 3 po gr. 2.

Pobór Olechna z **Olizarowa**, dym. 3 po gr. 10, ogrodn. 1 gr. 2. **Libitowa**, dym. 1, ogrodn. 1.

Pobór pana Wasila z **Chołoniewa**, dym. 3 po gr. 10, ogrodn. 6 po gr. 2.

**Horodyszczka**, dym. 2, ogrodn. 1.

Andrzej z **Hulannik**, od 2 ogrodn. po gr. 4.

Pobór Iwana Zukowskiego, z **Chołoniewa**, dym. 2 po gr. 10, ogrodn. 2 po gr. 2.

Pobór Andrzeja Olizarowskiego z **Bielostoka**, dym. 1 gr. 10, ogrodn. 1 gr. 2.

Pobór Prokopa Bereznickiego z **Olizarowa**, dym. 2 po gr. 20, dym. 3 po gr. 10, ogrodn. 1 gr. 2.

Pobór z imienia p. Michała Haraburdy, pisarza J. Kr. Mości z **Spikołosz**, dym. 14 po gr. 20, ogrod. 6 po gr. 2, komorn. 3 po gr. 2.

Pobór Jana Worony z **Serchowa**, dym. 2 po gr. 20, ogrodn. 3 po gr. 3.

**Boratina**, ogrodn. 3.

Pobór p. Tomieła Worony, z części imienia **Boratyńskiego**, dym półdworz. 1 gr. 10, ogrodn. 5 po gr. 2.

**Tuliczowa**, dym półdworz. 1 gr. 10, ogrodn. 3.

Pobór z imion kniazia Maksyma Sokolskiego:

**Chołpniewy**, dym. 15 po gr. 20, ogrodn. 10 po gr. 2.

**Ostrow**, dym. 3 po gr. 10.

**Ruda Wołodkowska**. dym. 2 po gr. 10, od koła 1 młyn. gr. 12.

Pobór z imienia pana Piotra Falczewskiego:

**Sadow**, dym. 43 po gr. 10, ogrodn. 36 po gr. 2.

**Koszewo**, dym. 26, ogrodn. 21, rzemieśln. 4 po gr. 2.

Z części sioła **Zukowieckiego**, dym. 4, ogrodn. 7.

**Horzwin**, dym. 7.

Czopowego z miasta **Łucka** wszystkiego summa fl. 400.

Czopowego z miasta **Ołyki** i z wielu wsi do niej arendowanych 60.

Czopowego z miasteczka **Sokola** 25.

Czopowego z **Korca**, z **Miedzyrzecza** i od kotł., od młyn. 100.

Czopowego z **Stepania** 60.

Czopowego z **Beresteczka** pana Stolnika 30.

Czopowego z miasta **Torczyzna** i inszych ku niemu należ. 40.

Podatek pohołowny od żydów miasta **Łuckiego**:

Od karaimów fl. 40, od rabinów tegoż miasta 76.

Ołyckich żydów 8.

Beresteckich żydów 15.

Miedzyrzeckich żydów 10.

Torczyńskich żydów 5.

Stepańskich żydów 12.

Krzemieńskich żydów 100.

Murawickich żydów 15.

Miasta **Krzemieńskiego** szosu dali wedle przywileju in duplo złotych 80.

Czopowego z miasta Krzemienieckiego 40.

## POWIAT WŁODZIMIRSKI.

Summaryusz z rejestrów i kwitów brania poboru powiatu Włodzimierskiego w roku 1577 poczęty, a w r. 1578 dobieranego.

(Ks. 31 n. 634).

*Napierwej kniazia Andrzeja Kurbskiego:*

### Z miasta Kowla.

Z domów rynkowych 31 po gr. 4, domów ulicznych 215 po gr. 2, chałup ubog. 35 po gr. 1, holczajów 9 po gr. 12, rzemieśln. 42 po gr. 4, komorn. 19 po gr. 4, ubog. komorn. 7 po gr. 2, z ogr. 36 po gr. 1, z pierchnaników 24 po gr. 7, z miesckich i sielskich włók 269 po gr. 20, z ogrodn. 41 po gr. 2, z ogrod. 55 po gr. 4, z bojar. putn. 15 po gr. 20, rzemieśln. sielsk. 44 po gr. 2, dym. dworz. 22 po gr. 20, dym. półdworz. 110 po gr. 12, z popów ruskich 15 po kopie gr., z młyn. dziedzic. walnych i foluszow. kół 19 po gr. 24, młyn. dorocz. kół 9 po gr. 12, młyn. wietrz. 3 po gr. 10.

*Pobór z imion kniazia Romanowych:*

### Nesuchojezy.

Dym. półdworz. 23 po gr. 10, rzemieśln. 5 po gr. 4, ogr. 33 po gr. 4, przek. 3 po gr. 7, dym. rynkow. 11 po gr. 4, dym. uliczn. 14 po gr. 4, ogród. 33 po gr. 2.

**Woihoszcze**, dym. półdworz. 19, ogrod. 4 po gr. 4.

**Borowien**, dym. półdworz. 17, ogrodn. 5.

Powiatu łuckiego:

**Horodek**, dym. półdworz. 28.

**Maniewy**, dym. półdworz. 14, ogrod. 5.

**Kotki**, dym. półdworz. 20, ogrodn. 3.

**Rudniki**, dym. półdworz. 7, ogrod. 4.

**Dziedowicy**, dym. półdworz. 4 ogrodów 4.

**Sopotowicy**, dym. półdworz. 4.

**Swoz**, dym. półdworz. 3.

**Kozik**, dym. 2 półdworz.

**Sitnia Wola**, dym. półdworz. 5 ogr. 5.

**Brychowicy**, dym. półdworz. 18, ogr. 5.

**Kozlinicy**, dym. półdworz. 27, ogr. 6.

**Kreczewicy**, dym. półdworz. 12, ogr. 2.

**Zarzecz**, dym. półdworz. 3.

**Buczni**, dym. półdworz. 15, ogrodów 5.

**Sierechowicy**, dym. półdworz. 14, ogrodów 6.

**Bierzowo**, dym. półdworz. 8, ogrodów 3.

**Dorohoczieszy**, dym. półdworz. 6, ogrodów 2.

**Łapszewicy**, dym. półdworz. 2, ogrodów 2.

**Na rudach** ogrodów 4.

**Hrabow**, dym. półdworz. 6, ogrodów 6.

**Zadyby**, dym. dworz. 10 po gr. 20, ogrodów 3.

**Piesoczno**, dym. łanowych 7 po gr. 20, ogrodów 5.

**Komarowo**, dym. łanow. 3, ogrodn. 2.

**Sołowiewo**, dym. łanow. 3, ogrodów 4.

**Nieczy**, dym na łanu 1, ogrodów 3.

**Synowo**, dym. na łaniech 2, ogrodów 2.

**Podsynowka**, dym. łanow. 2, ogród 1 gr. 4.

**Turejsk**, dym. łanow. 18, dym. półłanow. 12.

**Zastawie**, dym. półłank. 9, ogrodów 43 po gr. 10, rzemieślnik. 8 po gr. 4, przekupn. 6 po gr. 7, domów 12 szosu po gr. 4, domów uliczn. 20 po gr. 4, ubogich chałup 18 po gr. 2.

**Bołbli**, dym. półdworz. 18, ogrodn. 25.

**Zaleszczy**, dym. półdworz. 6, ogrodów 5.

**Trusza**, dym. półdworz. 5, ogrodów 7.

**Stawek**, dym. półdworz. 5, ogród 1 gr. 4.

- Dolszko**, dym. półdworz. 8, ogrodów 14.  
**Rastowo**, dym. półdworz. 5, ogrodów 6.  
**Torhowiszczce**, dym. łanow. 11, ogrodów 6.  
**Sielcze**, dym. półdworz. 6, ogrodów 5.  
**Obniezy**, dym. półdworz. 6, ogrodów 7.  
**Sołowicze**, dym. półdworz. 3, ogrodów 5.  
 Drugie **Sołowiczy**, dym. półdworz. 4, ogrodów 5.  
**Kuścicy**, dym. łanow. 4, ogrodów 4.  
**Kolhin**, dym. półdworz. 4, ogrodów 5.  
**Osaja**, dym. półdworz. 4.  
**Wola Andruskiego**, dym. półdworz. 3, ogrodn. 2.  
**Tahaczyn**, dym. półdworz. 6, ogrodów 2.  
**Mirowiczy**, dym. półdworz. 3, ogrodów 4, od 6 popów ruskich fl. 9.

#### Oddanie poboru z **Łokacz**.

- Z dym. łanow. 19 po gr. 20, z dym. półłankow. 5 po gr. 10, ogrodów 11 po gr. 4, ogrodów 9 po gr. 2, rzemieśln. 6 po gr. 4, domów rynkow. 6 po gr. 4, domów uliczn. 10 po gr. 4, ogrodn. ubog. 6 po gr. 2.
- Umay**, dym. łanow. 4, ogrodów 2 po gr. 4.  
**Czeweliczy**, dym. łanow. 9, ogrodów 2.  
**Butkowiczy**, dym. łanow. 6, ogrodów 4.  
**Kruhniczy**, dym. łanow. 10, ogrodn. 9.  
**Hubni**, dym. łanow. 4, dym. półłanow. 4, ogr. 2.  
**Umycja**, dym. łanow. 4, dym. półłanow. 2, ogr. 5.  
**Pawłowiczy**, dym. łanow. 9, dym. półłanow. 6, ogr. 3.  
**Chołopiczy**, dym. łanow. 27, ogrodów 8.  
**Szelwowa** połowica, dym. łanow. 5, ogr. 5.
- Z **Bierestka**, dym. łanow. 20, ogr. 11, uliczn. domk. 5 po gr. 4.  
**Stare Bierystskie**, dym. łanow. 8.  
**Zubielno**, dym. łanow. 4, ogrodów 4.  
**Studzien**, dym. łanow. 7.  
**Wiehin**, dym. półdworz. 7, ogród 1.  
**Wola Wosowa**, dym. półdworz. 4.  
**Sierniki**, dym. łanow. 5, ogr. 3, popowych ogr. 3 po gr. 4.  
**Kniehinin**, dym. łanow. 3, ogrodów 3.  
**Treścianka**, dym. łanow. 7, ogród 1 gr. 4.  
**Powersko**, dym. półdworz. 16, ogrodów 5.

**Karasin**, dym. półdworz. 12, ogród 1.

**Łukowiczy**, dym. łanow. 6, ogrodów 6.

**Lisowo** 3.

**Woryszcza**, dym. łanow. 4, ogrodów 4.

**Tumin**, dym. łanow. 3, ogr. 2.

Z popów ruskich fl. 7.

*Pobór z imion kniaźia Michajła Czortoryskiego:*

**Z Litowiza.**

Dym. łanow. 24 po gr. 20, z dymu półłankow. 1 gr. 10, ogrodów 19 po gr. 4, z łóżn. 4 po gr. 12, komornik. 20 po gr. 4.

**Hrybowiczy**, dym. łanow. 18, ogr. 11 po gr. 2, komorn. 12 po gr. 4.

**Żary**, dym. łan. 10, ogr. 3 po gr. 4, ogr. 4 po gr. 2, komor. 8 po gr. 4.

**Żarki**, dym. łanow: 4, dym. 1 z pół łanu, ogr. 2 po gr. 2.

**Molnikow**, dym. łanow. 5, dym. 1 z pół łanu, ogr. 4 po gr. 2.

**Rakulin i Zabołotczy**, dym. łan. 6, ogr. 3 po gr. 2, komorn. 1 gr. 4.

**Sierdiatyczy**, dym. 6, dym. półdworz. 1, ogr. 13 po gr. 2.

**Ziemno**, dym. łanow. 8, ogr. 7 po gr. 4, ogr. 6 po gr. 2, komornik. 4 po gr. 4.

**Horeczow**, dym. łanow. 2, ogr. 8 po gr. 4.

**Miencyki**, dym. łan. 9, ogr. 8 po gr. 4, komorn. 2 po gr. 4.

Sioła **Markowskiego**, dym. łanow. 4, z półłanku dym 1, ogr. 4 po gr. 4, komorn. z bydły 4 po gr. 4.

**S. Kropińskiego**, dym. łanow. 6, ogr. 3 po gr. 4, komornik. z bydły 3 po gr. 4.

Dwora **Sieleckiego** sielcze z dym. na włókach 14, ogrodów 5 po gr. 2.

**S. Życznińskiego**, z dym. na włók. 13, ogr. 4.

**Czesnego Chresta**, dym. na włók. 10, ogr. 4.

**S. Bubnowskiego**, z dym. na włók. 8, ogr. 4.

**S. Bileckiego**, dym. łanow. 8.

*Pobór p. Aleksandra Siemaszka, podkomorzego  
Włodzimierskiego.*

**Z Mielniczy.**

Dym. półłankow. 24, ogr. 14 po gr. 4, z tychże ogr. 5 z rzemiosła po gr. 4, ogr. 9 po gr. 2, młyn. kół 2 po gr. 24.

- Stawek**, dym. półłank. 6, ogrodów 4 po gr. 4.  
**Sierchocin**, dym. półłank. 4, ogr. 2 po gr. 4.  
**Wola**, dym. półłank. 5, ogr. 3 po gr. 2.  
**Żmuha**, dym. półłank. 6, ogr. 2 po gr. 4.  
**Wola Żmoczka**, dym. półłank. 8, ogr. 3 po gr. 2.  
**Swidniki**, dym, półłank. 8, ogr. 5 po gr. 4, od karczmy gr. 12, od palenia gorz. gr. 12.

*Pana Stanisława Grajewskiego z imion jego pobór:*

- Liniewa**, dym. 4, dym. półwłóczn. 8, ogr. 6 po gr. 4.  
**Radowiczy**, dym. włóczn. 5, dym. półwłócz. 8, ogr. 8 po gr. 4, 2 kół młyn. po gr. 24.  
**Barmaki**, dym. ogrod. 13 po gr. 6, podsusied. 3 po gr. 2.  
**Dorosin**, dym. 30 po gr. 12, ogr. 5 po gr. 4, Wasko pop fl. 2.  
**Kijesz**, dym. 12 po gr. 12.

Pan Wasili Pawłowicz z imienia władcy łuckiego **Wasiliewczyzny**, z dym. ogrod. 10 po gr. 20.

Pan Iwan Worysski z części zastawnego imienia **Kałussowa**, dym. 3, ogr. 8 po gr. 2.

Pan Bartosz Witwinowski z **Chrzanowa**, ogr. 10 po gr. 6, ogr. 4 po gr. 2.

*Jegomości kniazia Dmitra Kozeki z imion jego pobór:*

- Zazlicz**, dym. 12, ogr. 3 po gr. 2, 2 kół młyn. po gr. 12.  
**Biermaszowo**, dyn. 9, ogr. 5 po gr. 4.  
**Kolonoje**, dym. 9, ogr. 6 po gr. 4.  
**Biskupicz**, dym. 9, ogr. 5 po gr. 4, ogr. 2 po gr. 2.  
**Mokrcza**, dym. 14, ogr. 5 po gr. 4, ogr. 5 po gr. 2.

Czimochwiéj z **Puzowa**, z części swojej, dym. dwornych 2 po gr. 20, ogr. 5 po gr. 2.

*Fiedosiej władcyka włodziimerski z imion cerkownych:*

- Kupieczowa**, dym. 22 po gr. 10, ogr. 15 po gr. 2.  
**Suffcznina**, dym. 19, cwierni 5 po gr. 5, ogr. 10.  
**Worony**, dym. 10, ogr. 4, od koła wieśn. gr. 12.  
**Szachowa**, dym. 8, ćwierc. 4, ogr. 9.  
**Rokitniczy**, dym. 13, ćwierc. 5, ogr. 6.  
**Bielaszowa**, dym. 39, ćwierc. 7, ogr. 11, od koła wiennego gr. 12.

**Wolki Hryssowój** dym. 6, ogr. 4.  
**Sołotwina**, dym. 18, ogr. 9, ćwierc. 2.

Z miasteczka nowo-osadzonego, woli jeszcze nie wyszło czterech lat,

### Ozieran, a to

Stare Sielcze, dym. na włók. 7, dym. półwłóczn. 4.

**Suszybaby**, dym. 8 po gr. 10, ogr. 4 po gr. 2, od koła wieśn. gr. 12.

**Biskupicz**, dym. 33 po gr. 10, ćwierc. 2 po gr. 5, z 2 kół po gr. 24, ogr. 5 po gr. 2.

**Mikulicz**, dym. 14, ogr. 7.

**Bożanki**, dym. 7, ćwierc. 3, ogr. 6.

**Polupanszczyzny**, dym. na ćwier. 4, ogród 1 gr. 2.

**Russowicz**, dym. 12, ogr. 4.

**Piaczidzien**, dym. 4, ogr. 7, od kół 3 po gr. 24.

**Chrybolicz**, dym. 4, ogr. 7, z młyna od kół 3 po gr. 24.

**Fiedorowszczyzny**, dym. dworz. 2, z ogr. 1 gr. 2.

**Janiewicz**, dym. 15, od młyn. kół 2 po gr. 24, ogr. 9.

Sielce bojarские **Szczenniczin**, ogr. 9.

Z s. bojar. **Hruszewicz**, dym. 4, ogr. 2.

**Małych Biskupicz**, dym. 4, ogr. 4.

Ludzie cerkowne na ogrodziech domków 29 po gr. 2, rzemieśln. 7 po gr. 4.

Z **Białobiereskiego** młyna od kół 3 po gr. 24.

**Szysłowa**, ogr. 7 po gr. 4.

**Kwassowa**, dym. 32, ogr. 12; z młynca wieśn. od kół 2 po gr. 12.

**Piącikrow**, dym. 8, ogr. 5.

**Grodka**, dym. 11, czećw. 3 po gr. 5, ogr. 6, z młyna od kół 3 po gr. 12.

P. Bohdan Patrykiewicz Sieniuta z **Radohoszcy**, dym. 3, ogr. 3 po gr. 4.

Z cz. **Kozina**, dym. 3, ogr. 2, ogród 1 gr. 2.

**Radowicz**, dym. 3, ogr. 3.

Michajło Dubnicki z **Dubnik**, ogrodn. 7 po gr. 6.

Pani Zdanowa Kowlenska z **Moilna**, dym. półłank. 15, ogrodn. 4.

**Ozdiutczy**, dym. półłankow. 17, ogr. 4.

**Zwoiczewa**, dym. półłank. 11, ogr. 4.

**Woliczy**, dym. półłank. 4, ogród 1 gr. 4.

Z młynow. kół ozdziuczyczkich 2 po gr. 24, od karczmy gr. 12.

P. Hryhory Wołczko z **Szaskowicz** i z **Kolonój**, dym. dworz. 12, ogr. 6 po gr. 4.

Czimofiej Obuch z części **Wohraczina**, ogr. 3 po gr. 2.

P. Wasil Jakowicki z części **Jakowicz**, ogr. 7 po gr. 2 i części **Ruzyna**, ogrodów 3 po gr. 2.

Pan Maciej Malicki z części **Radowicz**, dym. półłan. 19, ogr. 15.

P. Andrzej Romanowski z **Droginicz**, dym. na półwłók. 3 części-wieczni włók 8 po gr. 3.

**Bortniewa**, dym. 6, ogr. przez roli 2 po gr. 2.

A urząd Puzowski z części **Puzowa**, ogr. 5 po gr. 2.

P. Paweł z części **Puzowa**, ogr. 5 po gr. 2.

Chaczka Czuwata woźnego wołodi. z **Hłoboczina**, ogr. 4 po gr. 2.

Roman z części **Markowskiej**, ogr. 2 po gr. 4, ogr. 2 po gr. 2.

Jegomości kniazia Jerzego Zbarazkiego, z imienia **Hołowb**, dym. 39 po gr. 10, ogr. 22 po gr. 2.

P. Iwan Hulewicz z **Smolehowa**, dym. dworz. 4, ogr. 2 po gr. 4, ogr. 6 po gr. 2, od koła młyna wieśn. 1 gr. 12.

**Kaczyna**, dym. dworz. 4, ogr. 5 po gr. 2.

P. Dawid z części **Janowicz**. dym. dworz. 6, ogr. 4 po gr. 4.

Jan Węglinski z imienia zastawnej części **Markowa**, dym. dworz. 3, ogr. 2 po gr. 4.

Kniazia Andrzeja Wiśniewieckiego wojewody ziemi Wołyńskiej dym. włóczn. 8, ogr. 2 po gr. 2, z młyna wieśn. od koła gr. 12.

**Z Somina**, dym. łan. 5, ogr. 2 po gr. 2.

Pan Bohdan, sędzia włodziemiński z **Chobołtowój**, dym. dworz. 9, ogr. 9 po gr. 4, od karczmy gr. 12.

P. Ławryn Iwanicki z **Iwanicz**, dym. dworz. 8, ogr. 3 po gr. 4, ogr. 7 po gr. 2, od karczmy gr. 12, od młyna wietrzn. gr. 10.

P. Piotr Kałusowski z części swojej **Kałusowa**, dym. dworz. 4, ogr. 5 po gr. 2.

Stanisław Danicki od kniazia Stefana Ruzinskiego arendownej części **Ruzyna**, ogr. 4 po gr. 2.

Pan Jacko Obuch z **Woszczacina**, z dworz. 1 gr. 20, ogr. 2.

P. Aleksander Kisiel z części swojego imienia **Dorohinicz**, dym. dworz. 5, ogr. 4 po gr. 4. ogr. 5 po gr. 2.

P. Manolo Bołoban z części swojej i brata swojego Iwana **Osiekrowa**, dym. dworz. 3, ogr. 6 po gr. 4.

Maciej Wolski z części imienia **Oran**, dym. dworz. 2, ogr. 4.

Raina Michałowa Ruzyczska z części **Ruzyna**, z dworz. z dymu 1, ogr. 2 po gr. 2.

Iwan Szołucha z części imienia **Jakowicz**, dym. 2 po gr. 10, ogr. 3 po gr. 2.

P. Iwan z części swojej **Lieczimina**, dym. 9, ogr. 8.

P. Wasil z części swojej **Drzewińskiej**, dym. półdworzyszn. 2, ogród 1 gr. 2.

Jegomości kniazia Jerzego Zbarazkiego przy dworze włodzi-mierskim ogr. 4 po gr. 2.

Stanisław Roguski z imienia **Markowskiego**, dym. łanow. 6, z młyna od ½ koła wieśn. gr. 6, od karczmy gr. 12.

P. Iwan Romanowicz Sieniuta Michowicki z imienia **Chmielowa**, dym. 6, ogr. 5 po gr. 6, ogr. pół nie mają dym. 9 po gr. 2.

*P. Wasilij Hulewicz, wojski włodzi-mirski:*

**Z Zaturecz**, od karczmy gr. 12, od szynk. gr. 6, dym. służeb. 18 po gr. 20, z pół służby dymu 1 gr. 10, ogr. 22 po gr. 4, ogr. pół nie mają 8 po gr. 2.

**Bajow**, dym. 2 po gr. 20, a z pół dymu gr. 10; dymów pospolitych z panem wojewodą wileńskim, 2: od 1 gr. 6, a z drugiego gr. 5, ogr. 2 po gr. 4, ogr. 2 po gr. 2.

**Zubielno**, dym na służbie 1, z pół służby 1, ogrodników 3 po gr. 4, ogrodn. 2 po gr. 2.

**Lubiczow**, dym. na służbie 3, ogr. 10 po gr. 4, ogr. 5 po gr. 2.

**Kaczyn**, dym. służebn. 5, półsłużebn. 2, ogr. 4 po gr. 4.

**Czwierdzin**, dym służba 1, dym pół służby 1, ogr. 3 po gr. 4, ogr. 2 po gr. 2.

Miasteczko **Molczanow** w tém wola tego roku osiada.

Kniahini Aleksandrowa Wiśniewiecka z **Myssowa**, dym. półdworz. 12, ogr. 17 po gr. 4.

Siemion z części swojej imienia **Puzowa**, ogrodn. 5 po gr. 2.

Czichno Szczesnowicz z części **Jakowickiej**, dymu służba 1, ogr. 3 po gr. 2.

*Pan Mikołaj Łysakowski, kasztelan chołmiński z imion swoich:*

**Wierboje**, dym. dworz. 12, ogr. 4 po gr. 4, ogr. 10 po gr. 2, z karczmy od szynku piwa gr. 20, od szynku gorzałki gr. 6, z młyna od koła korzecznika dorocznego gr. 12.

- Mohilno**, dym. dworz. 11; młynka Popowicz od koła dorocznego 1 gr. 15, ogr. 4 po gr. 4, ogr. 12 po gr. 2, od karczmy szynku piwa gr. 20, od szynku gorzałki gr. 6, od palenia gorz. gr. 12.
- Hnuyno**, dym. dworz. 4, ogr. 2 po gr. 6, ogr. 3 po gr. 4, ogr. 6 po gr. 2; z młynka na Turuj od 3 kół po gr. 24.
- Rudka**, dym. dworz. 4, od kół 2 korzecznych po gr. 12.
- Błażenik**, dym. dworz. 2, młyn. kół 2: mączny a folusz po gr. 24, ogr. 2 po gr. 2.
- Imienie **Uściuh**, dym. łan. 6, ogr. 9 po gr. 2; Uyezdnej dziedziczn. młyn. 2, a kół 3 po gr. 44.

*Pobór Jegomości ks. biskupa łuckiego, urzędnik Piersieja:*

- Z Choteczowa**, dym. włóczn. 16.
- Wierchniowa**, dym. włóczn. 14, ogr. 8.
- Żelniowa**, dym. włóczn. 8.
- S. Rohozany**, dym. włóczn. 12, ogr. 7 po gr. 2.
- Russowo**, dym. 5, ogr. 2 po gr. 2, od koła młyn. 1 gr. 12, od popa fl. 2.  
Pani Juryowej Owłuczynskoj z **Owłuczynia**, dym. 6, ogr. 4.
- Hajki**, dym. 3, ogród 1 gr. 2.
- Stawki**, dym. 3, ogr. 2.  
P. Iwan Lachowski z **Lachowa**, dym. 6 po gr. 10, ogr. 13.
- Szczeniuczina**, dym. 6, ogr. 15 po gr. 4, ogr. 3 po gr. 2, od kół 2 po gr. 12, od karczmy gr. 12.  
Michajło z części imienia **Rosalskiego**, dym. 5 po gr. 20, ogr. 2 po gr. 2.  
P. Michajło z imion swoich **Zahorowa**, dym. dworz. 8, ogr. 2 po gr. 4, ogr. 7 po gr. 2.
- Krymieszow**, dym. 7 po gr. 10, ogr. 2 po gr. 4, ogr. 4 po gr. 2; młynka od koła walnego 1 gr. 24, z wieśn. koła 1 gr. 12.  
P. Siemion z imienia swęgo **Czernska**, dym. służebn. 5, ogr. 2 po gr. 4, ogr. 4 po gr. 2, od karczmy gr. 12.  
Czimofiej Czerniewski z **Czerniewa**, dym. dw. 4, ogr. 2 po gr. 2.  
P. Wasilej Kałusowski z części swoich z **Kałusowa**, ogr. 3 po gr. 2, i **Wierbiczna**, ogr. 3 po gr. 2.  
P. Paszkowski z **Zielenowa**, z dymu 1 gr. 10, ogr. 3 po gr. 2.
- Z części **Woli Tulichonskiej**, z dymu 1 gr. 10, ogr. 2 po gr. 2.  
P. Piotr Kociuszkowicz z **Chobotcia**, dym. 10 po gr. 10, ogr. 9 po gr. 2.
- Część sioła **Głębocińskiego**, ogr. 3 po gr. 2.

P. Jakim Liniewski z części **Kołpitowa**, dym. dworz. 8, ogr. 3 po gr. 2.

Urzęd. p. Fiedora Mikulickiego Ławryn Starodubowicz z sioła **Bierezowicz**, dym. dworz. 6, ogr. 10 po gr. 4, ogr. 3 po gr. 2.

Urzędnik p. Andrzeja Owłuczowskiego, z części imion pana swojego **Owłuczynia**, dym. 4, ogr. 11 po gr. 2.

Część imienia **Stawka**, dym. 5, ogr. 7 po gr. 2.

Z części **Czajkow.** dym. 4, ogr. 8.

Urzędnik pana Cziewona Owłuczewskiego Kucz, z części pana swojego z **Owłuhina**, dym. dworz. 5, ogr. 9.

Z części **Stawka**, dym. dworz. 6, ogr. 10.

Książ Michajło Kurczewicz z części imion swoich **Turyczań**, **Niegodnego** i **Nowosiołek**, dym. półłank. 22, ogr. 11, od karczmy  $\frac{1}{2}$  gr. 6, od koła młyńsk. gr. 12, od popa  $\frac{1}{2}$  fl. 1.

P. Chwiedor Kałusowski z części **Kałusowa**, dym. łan. 3, ogr. 3.

Pan Iwan Szelwowski z **Szelwowa**, dym. dworz. 8, ogr. 6 po gr. 6, ogr. 5, rzemieśln. 2 po gr. 2.

**Wolka**, dym. dworz. 2, ogr. 2.

### *Fegomość kniaź Aleksander Aleksandrowicz.*

#### **Z Porycka** miasteczka.

Dym. 4 po gr. 20, ogr. 4 po gr. 4, ogr. 5 po gr. 2.

Z **Michajłowca**, dym. 2, ogr. 2, ogr. 2.

**Jaże**, dym. półłank. 5, ogr. 2, ogr. 3.

**Porycko Stare**, dym. łan. 4, dym. półłank. 3, ogr. 3, ogród 1 gr. 2.

**Hrykowiczy**, dym. łan. 6, dym. półłank. 18, ogr. 10, ogr. 7, z bojar 3 po gr. 20.

Hryhoryj Siemionowicz z części imienia swojego **Juran**, dym. dworz. 4, ogr. 4, ogr. 3, od koła gr. 10.

P. Chwiedor Pietrowicz Zaorowski:

**Zahorodowa**, dym. 23 po gr. 10, ogr. 10 po gr. 10.

Cz. **Woszczecina**, dym. 3, ogrodn. 3 po gr. 2.

P. Hryhoryj Hniewoszewicz Kisiel z imienia **Niskinicz**, dym. 8, ogr. 4 po gr. 4.

P. Ilija Radowicki z części imienia swojego **Radowickiego**, dym. 5 po gr. 10, ogród 1 gr. 2, od  $\frac{1}{2}$  koła gr. 12.

P. Hawryło Hulewicz z imienia **Siernik**, dym. 4, ogr. 3 po gr. 2.  
**Kaczyna**, dym. 3, ogr. 3.

Książ Stefan Ruzynski z części **Rohowicz**, dym. dworz. 1 gr. 20, ogr. 3.

Cz. **Tworzynicz**, ogród 1 gr. 2.

P. Fiedor Obuch z części imienia **Woszczacina**, dym. dworz. 1, ogr. 2.

P. Matwiej Kłutski z części swojej dym. 4 po gr. 10, ogrodów 5 po gr. 2.

P. Jan Kałusowski z części imienia swojego **Leczina**, dymów dworz. 9, ogr. 8.

P. Jachim z części **Ochłopowa**, dym. 3, ogr. 4.

Pani Chwiedorowa Wasiliowa Mikulicka z imienia **Mikulicz**, dym. dworz. 8, ogr. 6 po gr. 4, od koła wieśn. gr. 12.

Andrzej Zilenski z części imienia **Chmielewa**, dym. dworz. 5, ogr. 3 po gr. 6, podsusied. 3 po gr. 3, bojarzyn 1 putny gr. 20.

Urządnik kniazia Ostafia Ruzyczskiego Stanisław Piasecki z części **Ruzyna**, dym. półdworz. 3.

Z cz. **Grodzieńskięj**, dym 1 gr. 10, ogród 1 gr. 2, dym 1 gr. 10.

**Tworzynicz**, ogród 1 gr. 2.

*P. Iwan Czaplucz Szpanowski, wojski powiatu łuckiego:*

Z **Koniuchow**, dym. półdworz. 21, ogr. 9 po gr. 4.

**Młynowa**, dym. półdworz. 8.

S. **Białe-Pole**, dym. półdworz. 28, ogr. 4 po gr. 4.

**Zawidow**, dym. półdworz. 44, ogr. 11.

**Pirkowicz**, dym. półdworz. 20, ogr. 3.

**Miezowo**, dym. półdw. 24, bojar putn. na półdworz. dym. 4, ogr. 12

**Sieliszcze**, dym. półdworz. 24, ogr. 4.

**Czerezanka**. dym. półdworz 4, ogr. 3.

**Borzawa**, dym. półdworz. 2.

P. Mikołaj Pałucki z imienia zakupnego **Ludzina**, dym. półłan. 19, ogr. 7 po gr. 2.

**Ambukow**, dym. półłank. 5, ogr. 6.

P. Paweł Oranski z sielcza monastyrskiego świętego Spasa we Włodzimierzu, **Janowca**, dym. dworz. 6.

Panięj Maryi Jurkowej Babickięj z części imienia **Boczycz**, dym. półdworz. 2, ogr. 5.

P. Iwan Obuc'. z części **Woszczecina**, dymu dworz. 1, ogr. 2.

P. Fiedor Sołjan z części **Buczieczni**, i téż od kniazia Fiedora

Kurczewicza dwóch człowieka w **Lastkowie** zastawnych, w tych:  
dym. 3, ogr. 5.

Urządnik p. Piotra Kisiela, horodniczego Witebskiego, z połowicy imienia **Dorohinickiego**, dym. dworz. 8, ogr. 4 po gr. 4, ogr. 5.  
Z cz. Romana **Markowicz**, dym. 4.

Pani Hawryłowa Jakowicka z części imienia **Bobicz**, dymów 5,  
ogr. 7.

**Owadnowa**, dym. 5 po gr. 10, ogr. 6.

**S. Turopickiego**, dym. 3, ogr. 4.

Wasil Mirowicki z części **Wierzbój** i **Wochniewicz**, dymów 5,  
ogr. 2 po gr. 4.

Pani Janowa Piotrkowa, podkomorzyna krzemieniecka, Połonija Matysowna z Ozdowa, z imion swoich i synów swoich Dziemijana, Michała Huliewiczów:

Z **Radoszyna**, dym. 15 po gr. 10, ogr. 7 po gr. 4, ogr. 5 po gr. 2, od 1 koła dorocznego gr. 12.

**Hruszowna** i **Oziera**, dym. 11, ogrod. 10 po gr. 4, od polnego młyna, korecznych 4 po gr. 12, od foluszowego koła 1 gr. 24.

**Ławrowa** i **Mycziszcz**, dym. 13, ogr. 12 po gr. 2.

**Sierchowa**, dym. 5.

Urządnik kniazia Andrzeja Ostrożeckiego Iwan Bohdaszewicz z imienia pana swojego **Uchowiczka**, dym. dworz. 20, ogr. 12.

Pan Hryhoryj Jurkowicz Kołmowski:

**Wolka**, dym. 9, ogr. 4.

Ogrodniki przy mieście wołodzimierskiem dym. 9 po gr. 2.

**Mokowiczy**, dym. 8, ogr. 4.

Kniahini Hryhorowej poddanych **Ruzyczskich**, dym. półdw. 11.

Stefan Jaśkowski, namiestnik Tarczewski z jego kanonij łuckich:

Z **Bokowa**, dym. 16, ogr. 4 po gr. 6, od kół dorocznych 2 po gr. 24.

**S. Wiktorzyny**, dym. 6.

Andrzej pop Myssowski z im. jejmości kniahini Aleksandrowej Wiśniewieckiej:

**Jeżowa**, dym. 8, ogr. 12.

**Rokitniczy** dwie, należące do Jeżowa, dym. 4, ogr. 5.

Kniaz Dmitr Ruzynski z części swojej **Ruzyna**, dym. dworz. 3.

Pan Wasilij Pawłowicz z sioła **Rusowicz**, dym. 3, ogr. 4.

Wojciech Grzybowski z imion pana Gniewosza Balthazera Oleksowskiego.

### Z miasteczka Swinnich.

Domk. rynek. 3 po gr. 4, na przedm. dym. dworz. 10, ogr. 7 po gr. 4, ogr. 17 po gr. 2, łózn. holczajów 2 po gr. 12, rzemieśl. 3 po gr. 4, uczniów albo towarz. ich 6 po gr. 1/2, przekupn. 3 po gr. 7, bojar putn. 3 po gr. 20.

**Korytnicza**, dym. dworz. 10, ogr. 7 po gr. 4, ogr. 18 po gr. 2.

**Pustomył**, dym. dworz. 3, ogr. 4, ogr. 5.

**S. Bubnowskie**, dym. dworz. 5, ogr. 5, ogr. 8.

**Woinin**, dym. dworz. 3, ogr. 3, ogr. 4.

**Kozłow**, dym. dworz. 3, ogr. 3, ogr. 4.

**S. Zajęczyckie**, dym. dworz. 4, ogr. 4, ogr. 8.

**Wołkowiczy** dym. dworz. 3, ogr. 5, ogr. 5, bojarzyn 1 gr. 20.

Urzędnik p. Olizara Kierdeja Milskiego, marszałka J. Kr. Mości, Stanisław Gumiński, z imion pana swojego:

**S. Kisielin**, dym. na dworz. 5.

**Twerdinie**, dym. na dworz. 4, ogrodn. 14 po gr. 2.

**Dymitrowiec**, dym. dworz. 11.

**Zorawiec**, dym. 7, dym. na półdworz. 4, od koła i młyn. gr. 12.

P. Wasili a p. Kiryk Derewinscy z części swoich z **Derewina**, dym. dworz. 3, ogrodn. 1 gr. 2.

P. Stanisław Chmielewski z części dzierżania imion sioła **Boriskowicz**, dym. dworz. 3, ogrodn. 8 po gr. 2.

Z części ludzi zastawnych od p. Hryhora Hulewicza, chorążego ziemie wołyńskiej, w témże siele **Boriskowiczach**, dym. dw. 4, ogrodn. 2 po gr. 2.

Z cz. s. **Watinskiego**, dym. dworz. 5, ogrodn. 1 gr. 2.

Z cz. **Sierchowa**, dym. dworz. 2, ogrodn. 1 gr. 2.

P. Iwan Iwanicki z części imienia zakupnego z **Derewinia**, dym. dworz. 3, ogrodn. 2 po gr. 4, ogrodn. 4 po gr. 2.

Matusz Łaniewski z części **Wolki Tuliczowskiej**, od Chaczka Czuwata jemu zastawnój, ogrodn. 2 po gr. 4.

P. Iwan Kałusowski z części swoich:

Z **Kałusowa**, dym. półdworz. 3, ogrodn. 5 po gr. 2.

**Wierzbiczna**, dym. półdworz. 4, ogrodn. 5.

Pani Mikołajowa Dąbrowska pobór dała przez służebnika swojego, Matusza Łaniewskiego:

**Nowydwór**, dym. półdworz. 3.

**Terebetycz**, dym. półdworz. 1.

**Dązwa**, dym. półdw. 5.

**Nery**, dym. półdworz. 5.

W **Czerniewie**, ogrodn. 2 po gr. 4.

Przysiołków **Nowodworskich**, ogrodn. 4 po gr. 4, ogrodn. 6 po gr. 2.

### Miasto Włodzimierz.

Dom. rynek. 15 po gr. 7, dom. uliczn. 30 po gr. 4, przedmiejskich na **Zawalu**, na **Załuzu**, na **Zapietniczu** dom. 120 po gr. 2, rzemieśl. wszelakich, z których wedle baczenia brano, 15 po gr. 4, przekupniów i przek., z których wedle ubóstwa brano, wszystkich 11, dali po gr. 7, komorn. i hultajów, z których wedle ubóstwa brano, 30 po gr. 2.

Z miasta **Włodzimierza** czopowego wszystkiego flor. 200.

Z miasta kniazia Andrzeja Kurbskiego z **Kowla** czopowego 150.

Z miasteczek nieboszczyka kniazia Romana Szanduszkowicza, wojewody brasławskiego, z **Tureyska**, z **Nieszuchoicz**, i téż z miasteczek kniazia Koszerskiego **Koszara** i **Kamienia**, i dworów ku nim przysłuchujących. czopowego wszystkiego 200.

Swiniuskiego czopowego 15.

Podatek pohołowny od żydów:

Żydów miasta włodzimierskiego flor. 150.

Turejskich żydów 13.

Miasta kowelskiego żydów 45.

Swiniuskich żydów 18.

Żydów łokackich 12<sup>1</sup>/<sub>2</sub>.

*Regestr tych, którzy dla wielkiego zwojowania, popalenia i do gruntu spustoszenia od pogańców Tatar, poboru na sejmie walnym warszawskim uchwalonego w roku 1578 nie oddali.*

Naprzód Jego M. książę wojewoda kijowski z miasta swego głównego **Ostroga** i ze wszystkich miasteczek na Podolu do tego miasta należących, także i włości do tego miasta i miasteczek przysługujących.

Jego M. książę Andrzej Wisniowieczki, wojewoda wołyński i wszyscy Ich M. książęta Wisniowieczkie z miasta swojego **Wisniowca**, z miasteczek i włości wszystkich do tego miasta i miasteczek należących.

Jego M. książę wojewoda trocki, Jego M. książę wojewoda bractawski i wszyscy Ich M. książęta Zbaraskie z miasta swojego **Zbara**, z miasteczek także i z włości wszystkich do tego miasta i miasteczek przysługujących.

Jego M. pan wojewoda podlaski z imion swoich Wyłynskich.

Ich M. panowie Radziwiłowie z imion swoich **Ołyckich** i miasteczka **Radziwiłowa**.

Jego M. Radziwił, pan Trocki z imion swoich Wołyńskich.

Jego M. pan wojewoda Połocki jedno z miasteczka **Dorohostaj** dał a z imion nic.

Ich M. książęta zasławskie z miasta **Zasławia** i z włości wszystkich do tego miasta należących.

Jego M. książę Jachym Korecki, wojewodzic wołyński, z większej połowice imion swoich.

Jej M. kniehini Iwanowa Czartoryska ze wszystkich włości swoich.

Jego M. ojciec władyka łucki ze wszystkich imion swoich kościelnych.

Ich M. panowie Hosczy i wszystka ślacha podhoryńska.

Panowie ślacha powiatu krzemienieckiego wszystka.

Z powiatu łuckiego ze trzech części.

Z powiatu włodzimirskiego ze dwu części.

1583.

## POWIAT ŁUCKI.

Regestr wybrania poboru Jego Królewskiej Mości przez mię Iwana Chrennickiego, podsędką ziemskiego Łuckiego, z województwa Wołyńskiego, w r. 1583.

(Ks. 31 n. 792).

Naprzód z powiatu **Łuckiego**:

*Jego Mość Ksiądz Biskup Łucki*

**Z miasteczka swojego Torczyna.**

Z dymów rynkow. 12 po gr. 16, dom. uliczn. 29 po gr. 8, dom. parkanych 25 po gr. 4, dom. przedm. 199 po gr. 4, z łanów 30 po gr. 30, z ogr. 100 po gr. 2, popa 1 fl. 2, z krawców 3 po gr. 15, z kuśn. 10 po gr. 15, z rymarza 1 fl. 1, z kowalów 3 po gr. 15, z szabelników 2 po gr. 15, od slosarza 1 gr. 15, z szapowałów 2 po gr. 15, z siodlarza 1 gr. 15, z szewców messzenników 5 po gr. 30, z szewców ubog. 15 po gr. 15, od słodowników 16 po gr. 30, z rzeźników 5 po gr. 30, od garnarczów 5 po gr. 15, z piekarczów i przekup. 12 po gr. 15, z prasołów 15 po gr. 30.

*Tenże J. M. Ksiądz Biskup Łucki ze wsi swych:*

**Sadowa**, z łanów 26 po gr. 30, półłanków 14 po gr. 15, ogrodn. 15 po gr. 6, komor. 10 po gr. 2, popa 1 fl. 2, kół waln. 2 po gr. 24.

**Horzwina**, łan. 5, półłan. 8, kół 3 w. <sup>1)</sup>, 1 folusz. po gr. 5.

**Kossowa**, łan. 15, półłan. 16, ogr. 8, kom. 4, koło 1 w., pop 1.

**Horodca**, ogr. 4.

**Holopow**, łan. 15, ogr. 1.

**Iwanczycz**, dym. 18, ogr. 10 pop 1, kół w. 2, koło fol. 1, bojar 2.

**Starego Torczyna, Smolejowa, Orodynia, Boratyna, Guttowa, Bujan, Bokowa i Wiktorów**, dym. 128, ogr. 47, kół. 9 w., pop hordeński 1, pop bojanski 1.

---

<sup>1)</sup> Położone obok liczby w.—znaczy: koło walne, d.—doroczne, st.—stępane, f.—foluszowe, r.—rudne.

*J. Mość pan Krzysztof Radziwiłł pan trocki*

Z imion swoich: ze wsi **Poloněj, Ozdowa i Korssowa**, dym. 40, ogr. 23, bojar 2, pop 2, kół 6 w., 1 fol.

*J. M. książę Konstantyn Ostroski wojewoda kijowski,  
marszałek ziemie Wołyńskiej.***Z miasteczka Ostroga.**

Z dom. rynkow. 16 po gr. 6, dom. uliczn. 220 po gr. 4, z nędznych chałup 47 po gr. 2, od rzemieśln. 46 po gr. 15, od przepkupn. 32 po gr. 15, z dym. 30 po gr. 15, ogr. 120 po gr. 2, komor. 17 po gr. 6, popów 4 po fl. 2, kół 6 po gr. 24, od słodown. 2 po gr. 30.

Ze wsi **Hornoszczy**, ogr. 4.

**Mieyrzecza**, dym. 2, ogr. 2, kół 2 w.

**Lutczyna**, dym. 8, ogr. 1, podsus. 5, koło 1 d.

**Zawidowa**, dym. 5, ogr. 2, koło 1 w.

**Derewiaczněj**, dym. 5, ogr. 2, koło 1 w.

**Toczywiekow**, dym. 3, koło 1 d.

**Hrozowa**, dym. 7, podsus. 4.

**Hrymiaczej**, dym. 6, podsus. 2.

**Holcza**, dym. 26, ogr. 3 po gr. 6, ogr. 2 po gr. 4, podsus. 3 kół 2 w., 1 pop.

**Lebiedziowa**, dym. 4, ogr. 3, podsus. 1.

**Dermania**, dym. 23, ogr. 2, ogr. 6, podsus. 5, kół 3 d.

**Kunina**, dym. 20, ogr. 10, podsus. 1.

**Korssowa**, dym. 8, ogr. 1, podsus. 1.

**Bielaszowa**, dym. 18.

**Budoroza**, dym. 3, ogr. 1, koło 1 w.

**Piewcza**, dym. 10, ogr. 2, podsus. 3, 1 pop.

**Buscza**, dym. 12, ogr. 3, podsus. 4, kół 1 w., 1 f.

**Wielkiego Miezcza**, dym. 12, ogr. 7 po gr. 6, ogr. 8 po gr. 4, koło 1 d.

**Malego Miezcza**, dym. 6, ogr. 3.

**Czorkowa**, dym. 10, podsus. 6, koło 1 d.

**Koniuch**, dym. 12, ogr. 3, koło 1 d.

**Wolbarowa**, dym. 10, ogr. 3, koło 1 d.

**Pietyhorszczyzny**, dym. 4, podsus. 2.

**Omielaněj**, dym. 5, podsus. 3.

- Ujezdziec**, dym. 4.  
**Urwanój**, dym. 7, ogr. 1, podsus. 3.  
 Wsi Popa Przeczyskiego dym. 3, ogr. 2, koło 1 d.  
**Rozwaza**, dym. 12, podsus. 4, 1 pop.  
**Horewa**, dym. 10, ogr. 1, podsus. 5, kół 2 d.  
**Nowosiółek**, dym. 20, ogr. 4 po gr. 6, ogr. 3 po gr. 4, pods. 7, 1 pop.  
**Zozuliniec**, dym. 2, ogr. 1, podsus. 1.  
**Krajewa**, dym. 8, podsus. 5.  
**Brodowa**, dym. 10, ogr. 3, ogr. 4.  
**Mohilan**, dym. 1, ogr. 6, podsus. 3.  
**Moszczenice**, dym. 20, ogr. 12, kół 2 d.  
**Wołoskowicz**, dym. 2, podsus. 2.  
**Rowkow**, dym. 3, ogr. 2, podsus. 2.  
**Wielboinój** dym. 20, ogrod. 7 po gr. 6, ogrod. 12 po gr. 4, podsus. 10,  
 kół 2 d.  
**Nietyszyna**, dym. 8, ogr. 2, podsus. 5.  
**Krywina**, dym. 15, ogr. 6, podsus. 4, kół 2 w., 1 pop.  
**Hołowla**, dym. 5, podsus. 3.  
**Honiuczkw**, dym. 4, ogr. 1 podsus. 4.  
**Hlinnik**, dym. 12, ogr. 3, koło 1 w., 1 pop.  
**Korosta**, dym. 3.  
**Knych**, dym. 4, ogr. 4, podsus. 1, koło 1 d.  
**Hrepac**, dym. 6, ogr. 3, podsus. 1.  
**Barana**, dym. 6, ogr. 1, podsus. 1.  
**Kołymla**, ogr. 3, koło 1 d.  
**Myszkowca**, dym. 1, podsus. 2.  
**Boryssowa**, dym. 20, ogr. 20, podsus. 15, 1 pop.  
**Płużnój**, dym. 14, ogr. 4 po gr. 6, ogr. 3 po gr. 4, podsus. 13, koło 1  
 w., 1 pop.  
**Miakot**, dym. 8, ogr. 10, podsus. 5, koło 1 w.  
**Radohoszczy**, dym. 2, podsus. 3, koło 1 d., 1 pop.  
**Dobrynia**, dym. 5, podsus. 10.  
**Zahodcza**, dym. 8, podsus. 3.  
**Płoskiój**, dym. 7.  
**Hornój Wolice**, dym. 5, ogr. 3, podsus. 2.  
**Juszkowicz**, dym. 10, podsus. 5.  
**Dolotczyna**, dym. 6, ogr. 1, podsus. 3, koło 1 w.  
**Hnojnicze**, dym. 7, ogr. 3, podsus. 1, koło 1 w.  
**Wiliój**, dym. 6, ogr. 4 po gr. 6, ogr. 5 po gr. 4, pods. 2, koło 1 w.

**Małej Borowice**, dym. 1, ogr. 1.  
**Bielotyń**, dym. 6, podsus. 8.  
**Sknyth**, dym. 6, podsus. 4, koło 1 d.  
**Borowicze**, dym. 13, podsus. 8, koło 1 w., 1 pop.  
**Satyrnik**, dym. 4, ogr. 1, podsus. 2.  
**Płoskiój**, dym. 5, podsus. 4, kół 2 w.  
**Ubielecz**, dym. 3, podsus. 1.

### Z miasta Dubna oddano fl. 156.

#### *Ze wsi włości miasta Dubnińskiego:*

<b>Pohorylec</b> , dym. 31, ogrod. 20, podsus. 12.	<b>Moszczenicze</b> , dym. 12, ogr. 4.
<b>Boszkowicz</b> , dym. 15, ogrodn. 5, podsus. 6.	<b>Załuza</b> , dym. 10, ogr. 6.
<b>Iwankowicz</b> , dym. 9, podsus. 7.	<b>Moszczenicze</b> , dym. 8, ogr. 6.
<b>Trymiłowski</b> , dym. 9, ogr. 6, podsus. 9.	<b>Buscza</b> , dym. 6, ogr. 2.
<b>Iwania</b> , dym. 20, ogr. 10, pods. 9.	<b>Szepletyna</b> , dym. 9.
<b>Mniatyna</b> , dym. 8, ogr. 3, pods. 6.	<b>Zawala</b> , dym. 1, ogr. 2.
<b>Hoholewicz</b> , dym. 7, ogr. 5, podsus. 4.	<b>Stubel</b> , dym. 2, ogr. 2.
<b>Torokanowa</b> , dym. 12, ogrodn. 7, podsus. 4.	<b>Moszczenicze</b> dym. 1, ogr. 1.
<b>Radczyzna</b> , dym. 16, ogr. 9, podsus. 7.	<b>Polczój</b> , dym. 12, ogr. 6, podsus. 2.
<b>Zniesziema</b> , dym. 8, ogr. 6.	<b>Karateliszcz</b> , dym. 10, ogrodn. 2, podsus. 2.
<b>Pticze</b> , dym. 16, ogr. 8, podsus. 3.	<b>Mokrój</b> , dym. 12, ogr. 4, podsus. 2.
<b>Siemidub</b> , dym. 16, ogr. 4, pods. 1.	<b>Kostencza</b> , dym. 8, ogr. 4.
<b>Płoskiój</b> , dym. 12, ogr. 6.	<b>Obczy</b> , dym. 20, ogr. 3, pods. 2.
<b>Stydenki</b> , dym. 12, ogr. 9.	<b>Trystencza</b> , dym. 6, ogr. 5, podsus. 2.
<b>Stubicz</b> , dym. 8, ogr. 6.	<b>Zbytynia</b> , dym. 2, ogr. 4.
<b>Budoroza</b> , dym. 7, ogr. 5.	<b>Pererolej</b> , dym. 5, ogr. 4, pods. 2.
<b>Zagorza</b> , dym. 8, ogr. 4.	Ze wsi popa Woskreszenskiego
<b>Wolój Bytynskiój</b> , dym. 9, ogr. 6, podsus. 2.	<b>Iwanczyz</b> , dym. 3, ogr. 2.
<b>Listwina</b> , dym. 10, ogr. 8.	<b>Woronowa</b> , ogr. 2.
	<b>Lutyczycz</b> , dym 1, ogr. 2.
	<b>Pietynicz</b> , dym. 3, ogr. 4.
	<b>Stupna</b> , dym. 4, ogr. 3.
	Z włości <b>Dubińskiój</b> , kół 10 w., 2 d., 1 f., 6 popów.

*Tenże książe wojewoda kijowski z miasteczka swojego*  
**Stepania**

*i ze wsi do niego należących:*

Z dom. rynkow. 30 po gr. 6, dom. uliczn. 114 po gr. 4, z nędznych  
chałup 95 po gr. 2, z ogr. 95 po gr. 4, z ról miesc. 72 po gr. 15,  
z komorn. 19 po gr. 6, z rzemieśln. 25 po gr. 15, z towarz. 3 po  
gr. 12, z prasołów 17 po gr. 30, kół 5 w., 3 r., 4 popów po fl. 2.

Ze wsi **Kryczelska**, dym. 19, ogr. 5.

**Trubicz**, dym. 5, ogr. 2.

**Podłużnej**, dym. 6.

**Lubasza**, dym. 22, ogr. 8, kół 1 w., 3 r., 3 towarz. rudn.

**Styden**, ogr. 4.

**Holniewicz**, dym. 5, ogr. 6.

**Zalina**, dym. 19, ogr. 3.

**Lipnej**, dym. 14, ogr. 7.

**Bajczycz**, dym. 5.

**Mieczska**, dym. 10, ogr. 4.

**Postojna**, dym. 14, komor. z bydł. 6, ogr. 5.

**Małego Wierbcza**, dym. 14, ogr. 6, komor. 4.

**Wierbcza**, dym. 7, ogr. 7, kół 2 w.

**Korosta**, dym. 6, ogr. 6 po gr. 6, ogr. 5 po gr. 4, komor. 6.

**Pieskowej**, dym. 5, ogr. 4.

**Zienkiewicz**, dym. 10, ogr. 3, kół 2 w.

**Horodecza**, dym. 37, ogr. 6, komor. 9, kół 2 w., 1 pop.

**Makarowej Wolki**, dym. 3, ogr. 3.

**Uznosic**, dym. 8, ogr. 4.

**Remczycz**, dym. 11, ogr. 3.

**Troskin**, dym. 3, ogr. 4.

**Wielichowa**, dym. 9, ogr. 3.

**Stawka**, dym. 5, ogr. 6, 1 pop.

**Uzlazna**, dym. 13, ogr. 4.

**Totowicz**, dym. 9, ogr. 6.

**Zołotnia**, dym. 13, ogr. 7.

**Zbuza**, dym. 6, ogr. 7, 1 pop.

**Zapoldy**, ogr. 6.

**Czudla**, dym. 15, ogr. 3, komorn. z bydł. 2.

**Berestowca**, dym. 5, ogr. 3.

**Zołotyjewa**, dym. 6, ogr. 3, kół 2 w., 1 st., pop.

### Z mlasteczka Zwiahla.

Z dom. rynekow. 19 po gr. 6, z dom. uliczn. 16 po gr. 4, z ról 16 po gr. 15, z łąnów 2 $\frac{1}{2}$  po gr. 30, z dom. ulicz. 20 po gr. 4, z chałup nędznych z ogrodni. 15 po gr. 6, z rzemieśln. 5 po gr. 30, z chałup ich 5 po gr. 2, z ogr. 5 po gr. 2, bojar 15 po gr. 7, kół 2 w., 2 popów.

Ze wsi **Filipowiec**, dym. 6, ogr. 8. **Wyluskow**, dym. 2.  
**Rohaczowki**, dym. 6, ogr. 15, ogr. 14. Bogdanowych ludzi dym. 8.  
**Hikorowa**, dym. 7. **Wyluskow**, dym. 5.  
**Hnewki**, dym. 3, ogr. 5, ogr. 8. **Ruczkowicz**, ogr. 11.  
**Suszla**, dym. 4, ogr. 5, 1 półłank. **Kaniewczyzny**, ogr. 5.

### Z miasteczka Zornowna.

Z domów rynekow. 12 po gr. 6, z dom. uliczn. 34 po gr. 4, z chałup nędznych 25 po gr. 2, z półłank. 20 po gr. 15, z ogr. 46 po gr. 2, kół 2 w., 1 pop.

Ze wsi **Satyjewa**, dym. 12, ogr. 5, ogr. 8, podsus. 5, 1 pop.  
**Diatkowicz**, dym. 9, ogr. 18, kół 2 w., 1 st., 1 d.  
**Holibowa**, dym. 10, ogr. 4, koło 1 w.  
**Moszkowa**, dym. 4, ogr. 5, podsus. 5, koło 1 d.  
**Rudowa**, dym. 10, ogr. 4, koło 1 d.  
**Zarzeczka**, dym. 10, ogr. 10, ogr. 8, podsus. 2, koło 1 d., pop.

### Z miasteczka Berezdowa.

Z dom. rynekow, 12 po gr. 6, dom. uliczn. 31 po gr. 4, z chałup nędznych 17 po gr. 2, z rzemieśln. 2 po gr. 15, z przekupni. 2 po gr. 15, z ról miesc. 30 po gr. 12, kół 2 w., pop.

Ze wsi **Moniatyna**, dym. 20, ogr. 2.  
**Hłopotyna i Berezdowicz**, dym. 6, ogr. 3.  
**Horoczy**, dym. 8, ogr. 3.  
**Suiemiecz**, dym. 22, ogr. 7, koło 1 w., pop.  
**Prawotina**, dym. 13, ogr. 5, podsus. 2.  
**Horobowcza**, dym. 3, ogr. 2.  
**Mozercza**, ogr. 2, podsus. 1.  
**Orepina**, dym. 6, ogr. 4.

Z dworu **Zdołbickiego** dym. 60, ogr. 24, podsus. 8, kół 1 w., 1 d., pop.  
 Ze wsi **Dołbonowa**, dym. 5, ogr. 8, kół 3 w., 1 st.  
**Hlinska**, dym. 39, ogr. 10, kół 3 w., 1 f., pop.  
**Ledawy**, dym. 4, ogr. 4.

Z dworu **Krupěj**, z łan. 26, ogr. 4, kół 2 w., 1 st., pop.  
 Ze wsi **Stawka**, z łan. 8, ogr. 4, koło 1 w.  
**Zalawia**, z łan. 14, ogr. 5, kół 2 w.  
**Hotowa**, z łan. 18, ogr. 6, pop.  
**Horodnicze**, z łan. 12, ogr. 3, pop.  
**Piiania**, z łan. 30, ogr. 8, koło 1 w., pop.  
**Ozeran**, z łan. 8, podsus. 2.

*Jego Mość książę wojewoda kijowski z imion kniazia  
 Fiedora Romanowicza Sanguszka.*

### Z miasteczka Holatyna.

Z domów rynekow. 4 po gr. 6, z dom. uliczn. 13 po gr. 4, z chałup  
 nędznych 21 po gr. 2, z rzeźnika 1 gr. 30, z prasołów 2 po gr. 15,  
 z piekarza 1 gr. 15, z rzemieśln. 2 po gr. 15, z ogr. miesck. 25  
 po gr. 2, dym. 26, ogr. 5, pop.  
 Ze wsi **Zwiniaczěj**, łan. 17, dym. 7, ogr. 11, ogr. 8, pop.  
**Holatyna**, łan. 6, ogr. 2, ogr. 5, kół 4 w., 1 st.  
**Krassowa**, łan. 4, ogr. 1, ogr. 5, pop.  
**Nowego Stawu**, łan. 6, ogr. 3, kół 3 w.  
**Myslina**, łan. 7, dym. 5, ogr. 3, ogr. 8, pop.  
**Holhowki**, łan. 3, ogr. 2.  
**Czernczorodka**, dym. 28, 2 popów.  
**Maniewicz**, dym. 14, ogr. 5.  
**Holka**, dym. 12, ogr. 3, koło 1 d., pop.  
**Rudnik**, dym. 6, ogr. 4.  
**Diedowicz**, dym. 4, ogr. 4.  
**Sopotowicz**, dym. 4.  
**Zboza**, dym. 3.  
**Koziego Stawu**, dym. 2.  
**Sołtyssa**, ogr. 4.  
**Wasilek**, ogr. 2.  
**Kozlinicz**, dym. 24, ogr. 6, pop.

*Tenże Jego Mość książę wojewoda kijowski z imion  
kniazia Koszerskiego.*

**Z miasteczka Horuhowa.**

Z dym. 40, ogr. 34 po gr. 12, ogr. 10 po gr. 6, komorn. 5 po gr. 8,  
komorn. 24 po gr. 2, kół 5 w., pop fl. 2, z piek. 6 po gr. 15,  
z szewca 1 gr. 30, z kuśn. 1 gr. 30, z szewca ubog. gr. 15.

Ze wsi **Horochowa**, łan. 30, ogr. 12, pop.

**Markowic**, łan. 22 $\frac{1}{2}$ , ogr. 5, kom. 2.

**Starego Stawu**, łan. 7.

**Podlesok**, łan. 7.

**Przemila**, łan. 18, dym. 1, ogr. 19, ogr. 9, rzem. 3, kół 4 w., 3 popów,  
2 bojar.

**Smolawy**, dym. 15, ogr. 12, ogr. 8.

*Jego Mość pan wojewoda Połocki*

**Z miasteczka Dorohostaj.**

Z dom. rynkow., okrom pogorzałych 11 po gr. 16, z chałup uliczn. 50  
po gr. 8, z luźn. człowieków 3 po gr. 15, rzemieśln. 2 po gr. 30,  
piekarki 1 gr. 15, łanów 26, kół 2 d.

Ze wsi **Dorohostaj**, łan. 52 $\frac{1}{2}$ , ogr. 8, kom. 6, kół 3 d.

**Romanowa**, dym. 21, ogr. 5,  $\frac{1}{2}$  popa.

**Hohawczycz**, dym. 3.

J. Mość pan Mikołaj Kiszka, wojewoda podlaski, z części imie-  
nia **Worotnowa**, dym. 10, ogr. 8, ogr. 12, kom. 4, koło 1 w.,  $\frac{1}{2}$  popa.  
Z cz. im. **Romanowa**, dym. 11, ogr. 2,  $\frac{1}{4}$  popa.

Jego Mość pan wojewoda mński, z części imienia swojego **Nie-  
swiecza**, dym. 10, ogr. 3, ogr. 3, kół 2 w.,  $\frac{1}{2}$  popa.

J. Mość pan Michał Myszka, kasztelan wołyński, starosta omyr-  
ski, z imion swoich, t. j. z **Warkowicz**, z **Sernik**, dym. 50, ogr. 8 po  
gr. 6, ogr. 3 po gr. 4, kom. 6.

*J. Mość pan Aleksander Siemaszko, kasztelan Bractawski  
z imion swoich.*

**Z miasteczka Mielnicze.**

Z dom. rynkow. 12 po gr. 6, z ról ich 12 po gr. 15, z dom. uliczn. 5 po gr. 4, z półłanków 5 po gr. 15, z dom. uliczn. 19 po gr. 4, z ogr. 10 po gr. 4, z rzemieśln. 3 po gr. 15, z chałup nędzn. 11 po gr. 2, kół 2 w. 2 popów.

Ze wsi **Stawka**, dym. 5, ogr. 2. **Pulhanowa**, dym. 8, ogr. 3.

Z **Wolej Rudzińskiej**, dym. 5, ogr. 3. **Buzan**, dym. 23, ogr. 6, ogr. 6, 1 pop.

Ze wsi **Serchotina**, dym. 2, ogr. 4. **Koblina**, dym. 12, ogr. 5.

**Popowicz**, dym. 6, ogr. 6, 1 pop. **Podbajecz**, dym. 6.

**Smidnik**, dym. 4, ogr. 7. **Harszyczina**, dym. 6 ogr. 3, kół 4 w.

**Wyszkowa**, dym. 10, ogr. 5. **Horupan**, dym. 16, ogr. 3.

**Wisniowa**, dym. 8, ogr. 2. **Piekalowa**, dym. 10, ogr. 3.

**Ławrowa**, dym. 13, ogr. 5 po gr. 6, **Młynowa**, dym. 4, ogr. 2, kół 2 w.

ogr. 4 po gr. 4, 1 pop. **Uzyncza**, dym. 14, ogr. 4,

**Mytyszcz**, dym. 3, ogr. 1. **Ozlijewa**, dym. 12, ogr. 4.

**Perepielek**, dym. 5.

**Z miasteczka Tuczyzna.**

Z dom. rynkow. 10 po gr. 6, z półłanków 10 po gr. 15, z dom. ul. 10 po gr. 4, z rzemieśln. 2 po gr. 15, z chałup nędzn. 12 po gr. 2, kół 2 w.

Ze wsi **Starego Tuczyzna**, ogr. 4 po gr. 6, ogr. 4 po gr. 4.

**Kosmaczowa**, dym. 6, ogr. 2, pop Tuczyński.

**Korostatina**, dym. 12, ogr. 6.

**Bystrycz**, dym. 10, ogr. 5.

**Sczikiczyna**, ogr. 5, kół 2.

**Wolice Utynskiéj** dym. 4, ogr. 2.

*Jego Mość kniaź Janusz Zastawski z imion swoich:*

Ze wsi **Poworska** i **Karasina**, dym. 23, ogr. 4, 2 popów.

**Sernik**, dym. 7, ogr. 5, kół 4 w., 1 st., 1 pop, 3 bojar.

**Trościanki**, dym. 10, ogr. 6, ogr. 2.

**Kniemina**, dym. 4, ogr. 3, rzem. 1, 2 bojar.

*Jego Mość książę Juryj Czartoryski z imion swoich***Z miasteczka Klowania.**

Z rzeźników 6 po gr. 30, z łanów 3 po gr. 30, z półłan. 24 po gr. 15, z piekarek 7 po gr. 15, z prasołów 8 po gr. 15, od szewców 15 po gr. 30, od kuśnierzów 5 po gr. 30, od kowalów 5 po gr. 30, od rymarza 1 gr. 30, z szapowała 1 gr. 30, od skomrochów 3 po gr. 30, z dom. rynkow. 11 po gr. 16, z dom. uliczn. 7 po gr. 8, z chałup ub. 3 po gr. 4, z luźn. ludzi 7 po gr. 15, komorn. 8 po gr. 6, kół 6 w., 3 popów.

Ze wsi **Derewianego**, łan. 20, ogr. 8, ogr. 2.

**Kolderowa**, łan. 11, ogr. 5, ogr. 1.

**Olyszowa**, łan. 17, ogr. 4, kół 2 w., 1 pop.

**Rudbe**, dym. 12, ogr. 3 ogr. 1.

**Makoter**, dym. 6.

**Krasnego**, dym. 4, ogr. 3, kół 2 w. **Szestakowa**, dym. 4, ogr. 3.

**Dinkoina**, dym. 10, ogr. 1.

**Rupcza**, dym. 8, ogr. 2.

**Zobryna**, dym. 4, ogr. 5.

**Mietkowa**, ogr. 4, ogr. 2.

**Kruha**, dym. 4, ogr. 1.

**Wolice**, dym. 5, ogr. 4.

**Korczyzna**, dym. 5, ogr. 3.

**Zoszajkowa**, dym. 7.

**Suska**, dym. 10, ogr. 2.

**Oleszwy**, dym. 5 ogr. 3, koło 1 w.

**Peresopnicze**, łan. 4, ogr. 4, ogr. 4. **Nowego Stawu**, dym. 10, ogr. 4,

**Tuszebiny**, dym. 12, ogr. 4, ogr. 3. ogr. 1, kół 3 w.

**Diatkowicz**, ogr. 4.

*J. Mość książę Andrzej Michajłowicz Kurbski*

Z imienia swego: ze wsi **Dobratyna**, dworz. 23, ogr. 10, kom. 2, rzemieśl. 6, kół 6 w., 1 pop.

**Bruchowa**, dworz. 4, ogr. 8.

*Jéj Mość kniehini Bohuszowa Korecka, wojewodzina Wołyńska, z imion swoich.***Z miasteczka Torhowicze.**

Z dom. rynkow. 11 po gr. 16, z dom. uliczn. 14 po gr. 8, z przedm. chałup 17 po gr. 4, z nędzn. chał. 15 po gr. 2, od kowala 1 gr. 15, od przek. 2 po gr. 15, kół 2 w., 2 popów.

Ze wsi **Podlesiec**, dym. 5, ogr. 5, ogr. 7.

**Bereszka**, ogr. 4 ogr. 3, 2 bojar.

Rudlowa, dym. 3, ogr. 3, ogr. 2, kół 2 w., 1 f.  
 Babolok, dym. 3, ogr. 3, ogr. 5. **Lihaczowki**, ogr. 5.  
 Wolnicz, ogr. 5, ogr. 4. **Podhajec**, dym. 5.

*Jej Mość kniehini Michajłowa Czartoryska, starościna  
 Żytomirska.*

**Z miasteczka Czartoryska.**

Z dom. rynkow. 12 po gr. 8, z dom. uliczn. 85 po gr. 4, z nędznych  
 chałup 26 po gr. 2, z łanków 85 po gr. 15, z ogr. miesc. 123 po  
 gr. 2, kół 3 r., z tow. rudn. 2 po gr. 12, rzemieśln. 11 po gr. 15,  
 koło 1 w., 4 popów.

Ze wsi <b>Osnicze</b> , dym. 8.	<b>Bierychowki</b> , dym. 5.
<b>Molunicz</b> , dym. 2.	<b>Czornyza</b> , dym. 7, ogr. 5.
<b>Zoluczka</b> , dym. 12.	Z <b>Zastawia Czornyskiego</b> , dym. 6.
<b>Zolucka</b> , dym. 10.	ogr. 3.
<b>Łoski</b> , dym. 4.	Ze wsi <b>Kulkowicz</b> , dym. 21.
Z <b>Wolój Czereckiěj</b> , dym. 15, ogr. 11.	<b>Komarowa</b> , dym. 10.
Z <b>Wolój Lubaczowskiěj</b> , dym. 5.	<b>Nowosiołek</b> , dym. 7, kół 2 w.
Ze wsi <b>Włodzimierza</b> , dym. 41, ogr.	<b>Lesowa</b> , dym. 6.
30, 1 pop.	<b>Kukol</b> , dym. 8, ogr. 5.
<b>Bołohowicz</b> , dym. 4.	<b>Zmina</b> , dym. 10.
<b>Kononicz</b> , dym. 5.	<b>Ostrowa</b> , dym. 4, ogr. 2.
<b>Ossowa</b> , dym. 12, kół 3 r., z tow.	<b>Kozlinicz</b> , dym. 8.
rudn. 2 po gr. 12.	<b>Czaplina</b> , dym. 4, ogr. 2.
<b>Duběj</b> , dym. 10.	Z ogrodn. folwarku Hruskiego 6.
<b>Hynohy</b> , dym. 26, kół 2 w.	Z popu Osnickiego 2 fl.
<b>Rudozewa</b> , dym. 18.	Z ogrodn. cerkwie zamkowej 5.
<b>Andruzy</b> , dym. 10, kół w.	Ze wsi <b>Miedziedzego</b> , dymów 2,
<b>Polowlowa</b> , dym. 10.	ogr. 2.
<b>Lipnego</b> , ogr. 5.	<b>Czudła</b> , ogr. 3.
<b>Zabołotia</b> , dym. 11.	<b>Wolój Kołodzieskiěj</b> , ogr. 5.
<b>Polonego</b> , dym. 5.	<b>Podczarewicz</b> , dym. 8.

*Jejmość kniehini Juriowa Zbarska,*

Z imienia swojego **Hołop**, dym. 24, ogr. 15, 1 pop.  
 Ze wsi **Demitianowki**, dym. 6, ogr. 2.  
**Puczyn**, dym. 7, ogr. 3.

Jegomość pan Bazylus Drzewinski, pisarz J. Kr. Mości, z im. swoich, mianowicie: z **Passzowój**, z **Husowa**, z trzeciej części **Kniazia i Polhan**, dym. 26, ogr. 50.

*Jegomość p. Szczęsny Harliński, podkomorzy kijowski.*

Z imion swoich, to jest:

Ze wsi **Botyna**, dym. 5 podsus. 1. **Piotraszkwicz**, dym. 1.

**Suska**, dym. 13, ogr. 2, kół 2 w., **Czołnicze**, dym. 1.

3 bojar.

**Bodaczewa**, dym. 6.

**Smierdina**, dym. 5, ogr. 2.

Z czwartej części popa Suskiego

**Nosaczewicz**, dym. 4.

gr. 15.

**Oleszkowicz**, dym. 4.

*Jegomość p. Jan Bokiéj Pieczychwostski, podkom. włodz.*

Z imion swoich tak ojczystych jako i zakupnych:

Z **Milatyna**, dym. 44, ogr. 13, koło 1 d., 1 pop.

Ze wsi **Nauholsok**, dym. 9, ogr. 4, kół 2 d.

**Podberezia**, dym. 20, ogr. 3, 1 pop.

**Pieczychwost**, dym. 29, ogr. 5, 1 pop.

**Strzelcza**, dym. 9, ogr. 3.

**Matowa**, dym. 9, ogr. 2, ogr. 2, kół 2 d.

**Smykowa**, dym. 6, ogr. 4.

Z ogrodników **Bodaczewskich** 6.

Ze wsi **Obzera** z części swojej dym. 15, ogr. 5; z części zakupnej dym. 15, ogr. 5.

**Nowosiołek**, dym. 8, ogr. 4.

**Omelenika**, dym. 8, ogr. 6, ogr. 4, koło 1 d., 1 pop.

Jéjmość pani Mikołajowa Harlinska, podkomorzyna łucka:

Ze wsi **Skorcza**, dym. 29, ogr. 16, komor. 15, kół 2 w., 1 pop.

Z bojar 2, z kowala 1, z szewców 1, z kuśnierzów 2.

Z imienia zastawnego **Mszczyszima i Polhanowa**, dym. 26, ogrod. 14, komorn. 4, koło 1 w., 1 pop, 2 bojar.

*Jegomość pan Oleszar Kierdej Mylski, marszałek J. K. M.:*

**Z miasteczka Mylska.**

Z dom. rynek. 13 po gr. 6, z ogr. 13 po gr. 2, z dom. ulicz. 9 po gr. 4, ogr. 9 po gr. 2, ogrodn. 3 po gr. 4, z dym. 19 po gr. 15, bojar 2 po gr. 30, popa 1 fl. 2, kół w. 2.

Ze wsi **Haczi**, dym. 10, ogr. 5, popa 1, ogr. bojar. 7.

*Imci pani Michaitowa Malińska, marszałkowa J. Kr. M.  
z imienia swego:*

**Malina**, dym. 37, ogr. 22, komorn. 8, popa 1, kół 2 w.

Ze wsi **Uiezdziecz**, dym. 30, ogr. 13, komorn. 6.

**Iwaczkowa**, dym. 33, ogr. 6, komorn. 4, popa 1, koło 1 w.

**Hłuhowa**, dym. 32, ogr. 13, komorn. 2, popa 1, kół 2 w.

*Imci pani Jarofiejowa Hosczka, sędzina ziemska łucka,  
z imion swych:*

**Z miasteczka Krupěj.**

Z dom. rynekow. 8, z dom. uliczn. 40, z ogr. 40, z komorn. 51, z nędznych chałup 20, z rzemieśln. 3, z rzeźnika 1, popów 2, kół wal. 4, koła stęp, 1, bojar 3, półłank. 30.

Ze wsi **Mikulina**, dym. 20, ogr. 11, komorn. 9.

**Riasników**, dym. 15, ogr. 6, komorn. 4, bojar. 1, koło 1 w.

Z połowice wsi **Kotowa**, dym. 8, ogr. 3, komorn. 1, koło 1 w., od towarzysza rudn. 1.

Ze wsi **Radohowli**, dym. 16, ogr. 4, komorn. 1.

Jéjmość kniehiní Dymitrowa Buremska, z imienia swego ze wsi **Starego Baremla**, dym. 10, ogr. 10, kół 2 w., 1 pop.

Jéjmość pani Hawryłowa Bokiejowa, sędzina ziemska łucka, z imion swoich:

Z cz. im. wsi **Czernczycz**, dym. 3, ogr. 6, koło 1 d., 1 bojarzyn.

Z cz. im. **Stawka**, dym. 11, ogr. 6.

Z cz. **Wodziradzkiej**, dym. 1.

Z cz. **Suska**, dym. 4, ogr. 10.

Z czwartéj części popa Suskiego.

Z cz. **Jarowickiej**, ogrodn. 3.

Z cz. na **Moszczeniczy**, ogrodn. 1.

*Jéjmość pani Prusinowska, podstolina wołyńska.*

Z im. swoich: ze wsi **Zawidowa**, dym. 35, ogr. 10, ogr. 10, koło 1 w.

**Derewczyna**, dym. 4, ogr. 8.

**Złoczewki**, dym. 2, ogr. 2, ogr. 2, 1 pop.

**Koniuch**, dym. 12, ogr. 6, ogr. 5, 1 kowal, koła 2 w., 2 popów.

**Młynowa**, dym. 7.

**Białego Pola**, dym. 8, ogr. 5, ogr. 6.

**Kutow**, dym. 12, ogr. 11, koło 1 d.

**Hrehorowicz**, dym. 6, ogr. 1, komorn. 1.

*Jegomość ociec Jona Krasieński, władyka łucki i ostroski,  
z imion swoich cerkownych:*

### Z miasteczka Rozyszcz.

Domy rynkowe te są od Tatar popalone, z dom. uliczn. 25 po gr. 4,  
z dom. nędzn. 30 po gr. 2, z szewców 2, od rzeźnika 1, łan. 21.

Ze wsi do tego miasteczka należących: dym. 30, ogr. 12, koło 1 w.

Ze wsi **Teremnogo**, dym. 12, ogr. 6, kom. 4, koło 1 d., 2 bojar, 1 pop.

**Wodzirad** i z przysiołków, dym. 20, ogr. 15, kom. 8, kół 2 w., 4 bojar.

**Liplan**, dym. 6, ogr. 5.

Teofan Czerniecz z *archimandrystwa żydyczynskiego*:

Ze wsi **Zydyczyna**, dym. 16, ogr. 11, ogr. 9, kom. 9, rzemieśln. 12,  
2 bojarzynów.

Z **Załuża**, ogrodn. 1.

Z **Liplan**, ogrodn. 2.

Ze wsi **Buremcza** i **Podhajec**, dym. 12, ogr. 6, ogr. 7, kół 4 w., 1 pop.

**Niowzyla**, dym. 7, ogr. 4, ogr. 6.

**Sapohowa**, dym. 3, ogr. 2.

*Jegomość pan Iwan Czaplucz Szpanowski, wojski ziemie  
wołyńskiej, z imion swoich:*

Ze wsi **Milatyna**, dym. 10, ogrodn. 13, ogrodn. 3.

**Poczapek**, dym. 9, ogrodn. 8, ogrodn. 5.

**Czerniechowa**, dym. 6, ogrodn. 7.

**Posiehwu**, dym. 10, ogrodn. 8, ogrodn. 8.

**Tajkura**, dym. 8, ogrodn. 10.

**Szpakowa**, dym. 15, ogrodn. 10.

**Koptiewicz**, dym. 6.

**Zozowa**, ogrodn. 3.

**Horohoryna**, dym. 30, ogrodn. 14, ogrodn. 21, 1 pop.

**Deniza**, dym. 10, ogrodn. 5, ogrodn. 10, 1 pop.

**Berezolub**, dym. 4, ogrodn. 3, z  $\frac{1}{2}$  popa.

**Milowsz**, dym. 4, ogrodn. 5, ogrodn. 5.

**Gnidawy**, dym. 12, ogrodn. 8.

**Hluponina**, dym. 4, ogrodn. 5.

**Płoskiej**, dym. 8, ogrodn. 8.

Jegomość pan Fiedor Kadiianowicz Czaplicz, sędzia ziemski łucki, z imion swoich **Poniebyła**, **Mykowa**, z części **Hluponinskiej**, dym. 78, ogr. 22, ogr. 21, kół 2 w., 1 f.

Jegomość pan Iwan Czaplicz Szpanowski, wojski łucki, z imion brata swego pana Hrehora Czaplicza:

Ze wsi **Szpanowa**, dym. 15, ogr. 11, kół 1 f., 3 w., 1 pop.

**Szubkowa**, dym. 25, ogr. 12, 1 pop.

**Rzeczyce**, dym. 1 ogr. 1.

*Jegomość pan Antoni Jałowicki.*

Z imienia swego zastawnego **Radomyśla**, dym. 40, ogr. 16, ogr. 14, 4 bojar, 1 pop.

Z przysiołku **Suchej Wolej**, dym. 5, ogr. 4, ogr. 1.

Tenże z imienia **Wojsiecza**, dym. 7, z nędzn. chałup 3, ogr. 6, koło 1 w., 1 pop, 1 bojarzyn.

Tenże z miasteczka **Mosora**.

Z domów rynkowych 4 po gr. 6, z dom. uliczn. 8 po gr. 4, z chałup nędznych 4 po gr. 2, koło 1 w., 1 pop.

Tenże ze wsi **Mosora**, dym. 7, ogr. 7.

Jegomość pan Fiedor Kadiianowicz Czaplicz Szpanowski, sędzia łucki, z imion swoich zakupnych z orodka **Zaborowa**, dym. 100, ogr. 46, ogr. 24, kół 3 w., 1 f., 1 pop.

Tenże pan sędzia z imienia swego **Mokwina**, dym. 20, ogrodn. 6, ogrodn. 4.

Jegomość pan Fiedor Rudeczki, czasnik J. K. Mości ziemie wołyńskiej, ze wsi **Rudki**, dym. 14, ogr. 11.

Jegomość pan Michajło Korytenski, pisarz ziemski łucki:

Ze wsi **Domaszowa**, dym. 3, ogrodn. 3.

Z części wsi **Polhan**, dym. 3, ogrodn. 7.

Jegomość pan Kłodzinski, starosta błoński:

Ze wsi **Dorohosin**, dym. 14, ogr. 8, ogr. 12, kom. 6, rzem. 1, 1 pop, 1 dudar.

Ze wsi **Kniaza**, dym. 6, ogrodn. 4.

Z **Wolice Dorosinskiej Niemiera**, dym. 2, ogr. 4.

Jegomość tenże ze wsi **Radowicz**, łanów 7, ogrodn. 6, kół 2 d., z ziemie popowskięj 30 gr.

*Jegomość kniaź Ołownia Ostrożecki.*

**Z miasteczka Ostoszcza.**

Z domów rynek. 12 po gr. 6, z półłanków 12, z dom. uliczn. 16 po gr. 4, z półłanków 16, z kuśnierza 1, dym. 13, ogr. 8, kom. 4, kół 3 w., 4 bojar, 1 pop.

Ze wsi **Kossarowa**, dym. 16, ogr. 8, kom. 4, 2 bojar.

Z części imienia **Polsz**, dym. 7.

**Ternu**, dym. 6, ogrodn. 5, 1 bojarzyn.

**Odirad**, dym. 7, ogrodn. 4, 2 bojar.

**Moszczenice**, dym. 18, ogrodn. 3.

**Bronnego**, dym. 10, ogrodn. 3.

Ze wsi **Biereznej**, dym. 20, ogrodn. 8, kół 1 w., 1 f., 1 pop.

**Witkowicz**, dym. 12, ogrodn. 4.

**Kniaź**, dym. 7, ogrodn. 5.

**Tyszczę**, dym. 9, ogrodn. 5.

**Polian**, dym. 10, ogrodn. 3, 1 bojarzyn.

**Szczerczycz**, 3 bojar.

Tenże Jegomość kniaź Ostrożecki z imienia **Uhowieczka**, dym. 20, ogrodn. 10.

*Jegomość kniaź Janusz ze Zbaraza Woroniecki:*

Ze wsi **Woroncyna**, dym. 16, ogrodn. 6.

Z przysiołka **Kotowej Wolej**, dym. 4, ogrodn. 2, kom. 2.

Z przys. **Miezylesia**, dym. 2, ogr. 1, kom. 2, 1 kowal, 1 pop, 3 bojar.

Jegomość kniaź Lew Woroniecki ze Zbaraza ze wsi **Babiego**, dym. 10, ogrodn. 10, ogrodn. 13.

*Jegomość kniaź Marko Sokolski ze imion swoich.*

**Z miasteczka Sokola.**

Z domów rynek. 20 po gr. 16, z dom. uliczn. 58 po gr. 8, z półłanków 10 1/2, z dom. zatyłk. 28 po gr. 4, z dom. zaostroznych 46 po

gr. 2, od przekupn. 10, rzemieśln. 8, z rybitwów 3, od luźnych  
 człowieków 8, z dudarów 2 po gr. 24, kom. 4, kół 3 w., i pop.

Ze wsi **Sokolia**, dym. 7, ogrodn. 3, i pop, i bojarzyn.

**Duchcza**, dym. 7, ogrodn. 4.

**Bozego**, dym. 18, ogrodn. 9, 2 bojar, i pop.

**Szetowicz**, dym. 6, ogrodn. 4, kół 2 w., 3 r., i tow. rudnicki.

Z części imion pospolnych ze wsi **Mihlina**, dym. 10, ogrodn. 5, kół  
 2 w., i pop.

Ze wsi **Podlesia**, dym. 5, ogrodn. 2.

**Nawozu**, dym. 5, ogrodn. 2.

**Smierdzina**, dym. 4, ogrodn. 1.

**Kopyl**, dym. 5, ogrodn. 3.

**Suska**, z 1 bojarzyna, z części popa suskiego gr. 10.

### *Jegomość kniaź Ostafiéj Czetywertenski.*

Z części imienia swego, to jest **Holuziej**, dym. 6, ogrodn. 5, z  $\frac{1}{4}$  popa.

Z części **Borowicz**, dym. 5, ogrodn. 5, koło 1 w.

**Brechowa**, dym. 2, ogrodn. 2

**Litohoszczy**, dym. 3, ogrodn. 2.

**Kopyl**, dym. 1, ogrodn. 1, koło 1 w.

Jegomość kniaź Wasil Sokolski z **Holpinowa**, dym. 14, ogrodn. 4,  
 ogrodn. 3.

Jegomość kniaź Michał Ruzynski z części imienia swojego:

Z **Worszyna**, dym. 4.

Z cz. **Jałowickiej**, ogrodn. 3, z  $\frac{1}{2}$  koła w., z  $\frac{1}{5}$  popa.

Jegomość kniaź Marcin Wielicki:

Z cz. im. **Bronnik**, dym. 6, ogrodn. 3, koło 1 w., i pop wspólny.

Z cz. im. **Polsz**, dym. 6, ogrodn. 3, koło 1 w., i pop.

Ze wsi **Stawiszcz**, dym. 5, ogrodn. 2.

Jegomość kniaź Marko Sokolski z imienia swojego **Tryscienca**,  
 z wsi **Łyczkowa** i **Ostrowa**, dym. 25, ogrodn. 12, i pop, i bojarzyn.

Jegomość pan Iwan Czaplicz Szpanowski, wojski łucki, z imie-  
 nia swojego **Podhorecz**, dym. 6, ogrodn. 5.

Jegomość kniaź Bogdan Masalski z imienia swojego **Wolnicz**,  
 dym. 7, ogrodn. 6.

Z części **Torchowickiej**, kół 2 w.

Jegomość pan Kamieniecki z imienia swego **Podreza**, dym. 42,  
 ogrodn. 13, kom. 9, kół 2 w., i f., 3 r., 2 towarzyszków.

Ze wsi **Podlesia**, dym. 4, ogrodn. 2.

Z przysiołku **Nawozu**, dym. 4, kom. 1.

Z przysiołku **Kopyl**, dym. 2.

Z **Litohoszcy**, ogrodn. 6, koło 1 w., 1 pop.

*Jegomość pan Roman Hosczyki z imion swoich.*

### Z miasteczka Hosczy.

Z domów rynekow. 5 po gr. 6, z dom. uliczn. 4 po gr. 4, z piekarek 2 po gr. 15, z szewca 1 gr. 30, z ogr. 7, rzem. 2.

Ze wsi **Zastawia**, dym. 10, ogr. 5, kom. 2.

**Makowa**, dym. 8, ogrodn. 4, kom. 2.

**Tudorowa**, dym. 12, ogrodn. 5, kom. 5.

**Sieniawa**, dym. 13, ogrodn. 6, kom. 3.

**Androsiejowa**, dym. 10, ogrodn. 4, kom. 2.

**Bludowa**, dym. 20, ogrodn. 7, kom. 5.

**Braniewa**, dym. 8, ogrodn. 4.

**Bokszyna**, dym. 4, ogrodn. 5.

**Trentewa**, dym. 4, ogrodn. 4.

Z połowice wsi **Kotowa**, dym. 9, ogr. 6, kom. 3, kół 3 w., 3 popów.

Tenże pan Jarofiej Hosczyki ze wsi **Rydomla**, dym. 49, ogr. 27, kół 2 w., 1 pop.

Tenże pan Jarofiej Hosczyki z imienia swojego **Lipej**, dym. 13, ogrodn. 8, ogrodn. 4, kół 2 w., 1 f.

Jegomość pan Iwan Kirděj Mylski z imion swoich:

Ze wsi **Myszyna**, dym. 7, ogrodn. 5.

**Wolkodaw**, dym. 8, ogrodn. 2.

**Ipiatowa**, dym. 2, ogrodn. 1.

**Witkowa**, dym. 3, ogrodn. 2.

**Czudnicze**, dym. 2, ogrodn. 1.

Jegomość pan Andrzej Babinski z im. swojego **Babina**, dym. 9, ogrodn. 8, kom. 3, kół 2 w., 3 bojar, 1 pop.

Jegomość pan Aleksandro Zahorowski z imion swoich:

**Malewa**, dym. 6, ogrodn. 6, kom. 6, kół 2 w.

Ze wsi **Ochmatkowa**, dym. 2, ogrodn. 3, kom. 4, 1 pop.

Z **Wolice Ochmatkowskiej**, ogrodn. 3.

Jegomość pan Wasili Babinski ze wsi **Olszan**, dym. 5, ogrodn. 3, kół 2 w., 1 f.

Jegomość pan Mikołaj Hrennicki:

Z części imienia **Rohozna**, dym. 2, ogrodn. 5.

Ze wsi **Wolkowięj**, dym. 3, ogrodn. 2.

**Kazinacza**, dym. 2, ogrodn. 1.

**Woroniecz**, dym. 1, ogrodn. 2, z  $\frac{1}{4}$  koła w., z  $\frac{1}{4}$  popów 2.

**Łopawsz**, dym. 9, ogrodn. 8, z  $\frac{1}{2}$  koła w.

**Wyczołkowa**, dym. 4, ogrodn. 7.

Jegomość pan Prokop Hrynnicki z imienia swojego **Kurozwon**, tak też z części, którą ma w tej wsi w zastawie, dym. 11, ogrodn. 8, kół 2 w., i f.

Jegomość pan Wasili Hrynnicki z imion swoich **Łopawsz**, z **Dublan**, z **Wyczołkowa** i z **Lesnej**, dym. 14, ogr. 20, z  $\frac{1}{2}$  koła w.

Jegomość pan Fiedor Zkliński:

Z im. swego **Sklinia**, dym. 12, ogr. 2, ogr. 8, koło 1 w., z  $\frac{1}{2}$  popa.

Z cz. **Borodczyckiej**, dym. 10, ogr. 2, ogr. 8, z  $\frac{1}{2}$  koła d., z  $\frac{1}{3}$  popa.

Ze wsi **Sielcza**, dym. 7, ogr. 4, z  $\frac{1}{2}$  popa.

Jegomość pan Demian Hulewicz z części swojej:

Ze wsi **Radoszyna**, dym. 7, ogrodn. 3.

Z cz. im. **Gruszowna**, dym. 6, ogrodn. 2, kół 2 d.

Jegomość pan Fiedor Hulewicz z imienia **Radoszyna**, dym. 14, ogrodn. 5.

Jegomość ksiądz Jury Puzyna:

Z im. swojego **Strakłowa**, dym. 6, ogrodn. 5.

Z cz. imienia **Knihininskiego**, dworzyszcz 2.

### *Jegomość pan Michajło Kozinski.*

Z części imienia swojego **Boryskowicz**, dym. 8 ogrodn. 4.

Tenże pan Kozinski z imion swoich zakupnych:

Ze wsi **Strozon**, dym. 8, ogrodn. 5.

**Uscia**, dym. 6, ogrodn. 4.

**Bilhaków** dym. 10, ogrodn. 6.

**Witkowicz**, dym. 2.

**Łuczycz**, dym. 7, ogrodn. 2.

**Holatyna**, dym. 8.

Jegomość pan Siemion Kozinski:

Z części wsi **Watina**, dym. 5, ogrodn. 4, ogrodn. 2.

Z cz. **Ławrowskiej** dym. 6, ogrodn. 4, ogrodn. 2.

Z cz. **Kopytowskiej**, dym. 4, ogrodn. 2, ogrodn. 2.

Jegomość pan Paweł Kozinski z imion swoich:

Ze wsi **Borossowiecz**, dym. 2, ogrodn. 3, podsus. 4.

Z części **Czewowskiej**, ogrodn. 1.

Z cz. **Serchowskiej**, ogrodn. 1, ogrodn. 2, z  $\frac{1}{20}$  popa 3 gr.

**Watynskiej**, dym. 6, ogrodn. 4, podsus. 2.

Jegomość pan Aleksander Kozinski z imienia matki swój:

Ze wsi **Tołmachowa**, dym. 5, ogr. 3, koło 1 w., z ziemie popowskiej.

**Prus**, dym. 3, ogrodn. 2.

Jegomość pan Bogdan Drozdziński:

Z cz. im. swego **Drozdzien**, dworz. 5, ogr. 12, 2 bojar, z  $\frac{1}{3}$  popa.

Z cz. **Hudczego Brodu**, bojar 2, dworz. 2, ogr. 6.

**Zubilna**, dym. 4, ogrodn. 4.

Jegomość pan Michajło Drozdziński z części imieni swoich

**Drozdzien**, dworz. 6, ogr. 4, ogr. 2, z  $\frac{1}{3}$  popa, z ogr. 3, ogr. 1, z części popa lubitowskiego.

Jegomość pan Siemion Drozdziński dym. 12, ogr. 4, ogr. 8.

Z części imienia **Hudczego Brodu**, dym. 4, ogr. 4, ogr. 5.

**Porwanca**, dym. 4, ogr. 2, ogr. 2.

**Zubienna**, dym. 2, ogr. 6.

Jegomość pan Iwan Bukojemski z części imienia swojego **Bu-**

**kojmy**, dym. 12, ogr. 7, ogr. 5, kół 2 d.,  $\frac{1}{2}$  popa.

Tenże pan Bukojemski z części imienia bratanicza swego pana

Adama, którą opiekę dzierży ze wsi **Bukojmy**, dym. 12, ogr. 7, ogr. 5, kół 1  $\frac{1}{2}$ ,  $\frac{1}{2}$  popa.

Jegomość pan Hrebory Kolmowski z imienia swego **Nowego**

**Kolmowa**, dym. 5, ogr. 3.

Ze wsi **Starego Kolmowa**, dym. 3, ogr. 4.

**Wolice**, dym. 8.

**Horoszowa**, dym. 4, ogr. 3, 1 pop.

Jegomość pan Andrzej Montuł z imienia swego **Biskupicz**

i z przysiółku **Dziesięciny**, dym. 23, ogr. 14, kom. 3, koło 1 w., 1 pop.

Jegomość pan Fiedor Woitutyński z imion swych:

Z cz. **Woitutyna**, dym. 13, ogr. 7.

Z cz. **Serchowa**, dym. 4, ogrodn. 4, z  $\frac{1}{4}$  popa.

Pan Wasili Woitutyński z imienia swego **Woitutyna**, dym. 4,

ogr. 6, koło 1 w.

Pan Michajło Woitutyński z części imienia **Czewowskiego**,

dym. 6, ogr. 3.

Pan Piotr Woitutyński z części imienia **Woitutyna**, dym. 4,

ogr. 6, koło 1 w.

Pan Michajło Witoniski:

Z im. swojego **Witonisa**, dym. 27, ogr. 10, ogr. 8, rzem. 2, kół 2 d., 3 bojar.

Z cz. im. **Okorska**, dym. 5, ogr. 3.

**Bakowiec**, dym. 6, ogr. 2.

Pan Siemion Bohuryński z imienia swojego **Horodyszczca**, dym. 11, ogr. 6, kół 2 w., 2 f., 1 pop.

Pan Iwan Hreptowicz Bohuryński:

Z cz. imienia swojego **Zeleznicze**, dym. 6, ogr. 2, ogr. 6.

Ze wsi **Daniczewa**, dym. 5, ogr. 2, ogr. 3.

Jéjmość pani Wasilowa Bohuryńska z części imienia swojego

**Bohuryna**, dym. 4, ogr. 2, koło i w.

Jegomość pan Stanisław Juwalski, wojski oświęcimski z imion swoich:

**Mirkowa**, dym. 13, ogrodn. 1.

Z **Wolej Mirkowskiej**, dym. 9, rzem. 2.

Ze wsi **Mielezewa**, dym. 22, ogrodn. 5, rzem. 3.

**Kosziatyna**, dym. 7, ogrodn. 2.

**Berezolup**, dym. 16, ogrodn. 2, komor. 3, koło i w., pop mirkowski, z 1/2 popa berez.

Pan Paweł Pałucki z imienia swojego **Szeplia**, łan. 26, ogr. 15, kom. 4, kół 6 w., 2 bojar.

Pan Filip Herczyk z **Bohuryna**, dym. 6, ogr. 3, ogr. 4.

Z cz. wsi **Kunatkowa**, dym. 2, ogrodn. 1.

Pan Hordej Suryn ze wsi **Posiahwy**, z części paniej Fiedorowej Homiakowej, dym. 4, ogrodn. 3.

Pan Jarosz, pan Krzysztof, pan Szczęsny Gaszynscy z imion swoich: z **Dublan**, z **Lesnej**, z **Dymidowa**, dym. 32, ogrodn. 22, kół 4 w., 1 pop.

Ciz panowie Gaszynscy ze wsi **Łysina**, dym. 12, ogr. 6.

Pan Marcin Mezynski z imienia swojego zakupnego **Ozerecz**,

Tenże pan Marcin Mezynski z imienia swojego zakupnego **Ru-sywla** i **Kapustina**, dym. 30, ogr. 10, koło i d., 1 pop.

Jegomość pan Andrzej Kiwiercki z imienia swojego **Kiwierecz**, dym. 18, ogr. 5, kom. 1, 1 bojarzyn.

Jéjmość pani Prusinowska:

Z cz. im. swojego **Ławrowa**, dym. 8, ogr. 6.

Z cz. wsi **Mytyszcz**, dym. 4, ogr. 3.

Pan Wasil Nieświecki z części imienia swego **Ławrowa**, ogr. 1, ogrodn. 2.

Pan Franciszek Krusz z części imienia swojego **Laszek**, dym. 15, ogr. 1, kom. 5, koło i d., 1 pop.

Jegomość pan Zbozny Zalinski, pisarz Zebalski, z części imienia swojego **Laszkow**, łan. 3, dym. 1, kom. 1.

Pan Tymofiej Zyk Kniaski z imienia swojego **Kniaza**, dym. 4, ogr. 6, z  $\frac{1}{3}$  koła w., z  $\frac{1}{3}$  popa.

Pan Fiedor Kniaski z części imienia swego **Kniaza**, dymów 4, ogr. 6,  $\frac{1}{2}$  koła w.,  $\frac{1}{3}$  popa.

Pan Tymofiej Rzyszczowski z części imienia swego **Lubitowa**, dym. 1, ogrodn. 3.

Pan Dachno Perekalski z imienia swojego **Przekal**, dym. 4, ogr. 5, kół 3 w.

Pan Fiedor Lasko z części imienia swojego **Przekal**, dymów 2, ogrodn. 3.

Pan Paweł Bakowiecki z części imienia niedzielnego **Bakowiecz**, dym. 6, ogrodn. 2.

Pan Krzysztof Pawko, z imienia zastawnego **Milostowa**, dym. 17, ogrodn. 12, 1 pop.

Pan Fiedor Hurko z części imienia **Omielonej**, dym. 15, ogr. 5,  $\frac{1}{2}$  koła w.,  $\frac{1}{2}$  popa.

Pan Iwan Szpakowski ze wsi **Szpakowa**, dym. 22, ogr. 6, ogr. 2, kół 3 w., 1 f.

Pan Hrehor Lepiessowiecki ze wsi **Mohuliszcz**, dym. 9.

Pan Krzysztof Bronisz z imienia, które arendą od panięj Iwanowęj Kierdejowęj ma:

Ze wsi **Wierbajowa**, dym. 6, ogr. 2, kom. 1.

Z cz. imienia **Polhanowa**, dworz. 8 $\frac{1}{2}$ , ogr. 3, 1 pop.

J. M. pan Piotr Nieswiecki z części imienia **Ławrowa**, ogr. 3, ogrodn. 3.

Pan Tychno Homiak Smordowski z imienia swego z dwóch części ze wsi **Smordwy**, dym. 8, ogr. 12, kom. 10, kół 2 w.

Pan Piotr Homiak z części imienia swojego **Smordwy**, dym. 8, ogr. 11, podsus. 8, koło 1 w.

Pani Siemionowa Hutorowa z imienia swego **Klecza**, dym. 8, ogr. 2, kom. 4, koła 1 w.

Pan Fiedor Homiak z części imienia swego **Duleb**, dym. 8, ogr. 4, kom. 3,  $\frac{1}{2}$  popa.

Pan Iwan Koszka z części imienia **Zorowicz** i z części imienia **Wolicze Omielna**, dym. 16, ogr. 2, ogr. 3,  $\frac{1}{2}$  popa.

Pan Andrzej Koszka z części swojej **Zorowicz** i z części **Wolicze Omielna**, dym. 6, ogr. 3, ogr. 4,  $\frac{1}{2}$  popa.

Pan Michajło Przeweredowski z części swojej **Przeweredowa**, dym. 4, ogr. 3,  $\frac{1}{2}$  koła w.

Pan Marcin Kobylski z części imienia **Przeweredowa**, dym. 3, ogr. 4,  $\frac{1}{2}$  koła w.

Z części imienia **Łakuhowa**, ogr. 1.

Pan Stanisław Zołkiewski ze wsi **Kwassowa**, dym. 25, ogr. 6, kom. 4, koło 1 d., 1 pop.

Pan Piotr Oksza z imienia swego **Boruchowa**, dworz. 6, ogr. 3, ogrodn. 2.

Pan Wasil Oszczowski z imienia swego **Tereszkowiecz**, dym. 4, ogrodn. 4.

Z cz. **Ohlopowa**, z **Boryssowskięj**, dym. 8, ogr. 6, koło 1 w.,  $\frac{1}{2}$  popa.

Pan Tomko a Mikita Oszczowski i Stanisław Oszczowski z czwartęj części imienia **Oszczowa**, pan Wasili Oszczowski, dym. 5, ogrodn. 2.

Pan Tomko a Mikita Oszczowski i Stanisław Zaszczynski z cz. **Oszczowskiej**, koło 1 w., 1 pop.

Pan Mikita Oszczowski z części im. **Oszczowa**, dym. 4, ogr. 4.

Pan Iwan Oszczowski z cz. imienia **Oszczowa**, dym. 3, ogr. 3.

Pan Iwan Oszczowski z imion swoich **Czewowa**, dym. 11, ogr. 7, koło 1 w., 1 pop.

Z cz. im. **Wierzhów**, dym. 9, ogr. 6,  $\frac{1}{2}$  popa.

Pan Matfiej Rogozinski z części imion swoich: z **Rogozna**, **Woronicz**, **Wolkowiej** i **Kazimir**, dym. 12, ogr. 6, ogr. 4,  $\frac{1}{4}$  koła,  $\frac{1}{4}$  popa.

Pan Jan Worona Borotynski z części imion panięj Dymitrowęj Rogozinskięj: z **Rohozna**, **Woronicz**, **Wolkowyej** i **Kazimir**, dym. 6, ogr. 5, ogr. 5,  $\frac{1}{4}$  koła.

Pan Michajło Worona Borotynski z części imienia swojego **Borotyna**, ogr. 1, ogr. 1.

Z części **Tuliczowa**, ogr. 2,  $\frac{1}{4}$  koła.

Pan Aleksander Worona z części imienia swego **Borotyna**, dym. 2, ogr. 1, ogr. 1.

Pan Tomiło Worona z części imienia **Borotyna** i **Tuliczowa**, dym. 4, ogr. 4,  $\frac{1}{4}$  koła.

Pan Jan Worona z części imienia swego **Borotyna**, **Czewowa** i **Serchowa**, dym. 6, ogr. 6,  $\frac{1}{10}$  popa serch.

Pan Kuzma Porwaniecki z bratem swym panem Klimem Porwanieckim i bratowęj swojęj z imienia pospolitego **Porwancza**, dym. 10, ogr. 6,  $\frac{3}{4}$  popa.

Pan Klim Porwaniecki z części imienia **Sielcza**, dym. 6, ogr. 3, podsus. 4  $\frac{1}{2}$  koła d.,  $\frac{1}{4}$  popa.

Pan Iwan Porwaniecki z części pana Jana Oborskiego z **Białego-Stoku**, dym. 3, ogr. 4, koło 1 d.,  $\frac{1}{3}$  popa.

Pan Michajło Liniewski z imienia swojego **Liniewa**, dym. 11, ogr. 4,  $\frac{1}{2}$  koła d.

Pan Jakim Liniewski z imienia **Liniewa**, dym. 16, ogr. 5.

*Pan Iwan Krasieński.*

Z imion swoich: **Halicza**, **Boroszowa**, **Kryholow**, **Zaboroła**, **Rykan**, **Topolia**, **Hruszowna** flor. 76 gr. 10.

Pan Wojna Liniewski z części imienia swego **Liniewa** dym. 9, ogr. 6,  $\frac{1}{2}$  koła d.

Pan Zdan Białostocki z części imienia **Horodyszca**, dymów 4, ogr. 5,  $\frac{1}{3}$  koła w.,  $\frac{1}{3}$  popa.

Pan Wasili Białostocki z części imienia swojego **Horodyszca**, dym. 2, ogr. 2,  $\frac{1}{12}$  koła w.,  $\frac{1}{12}$  popa.

Pan Iwan Białostocki z części imienia **Horodyszca**, dymów 3, ogr. 1, ogr. 1,  $\frac{1}{4}$  koła w.,  $\frac{1}{4}$  popa.

Pani Iwanowa Białostocka z części swojej **Białego-Stoku**, dym. 3, ogrodn. 3.

Pan Andrzej Olizarowski z części imienia **Białego-Stoku**, dym. 2, ogrodn. 1.

Pan Fiedor Olizarowski z części imienia **Olizarowa**, ogr. 4.

Pan Siemion Swiszowski:

Z części imienia **Swiszowa**, dym. 3, ogr. 1,  $\frac{1}{4}$  popa.

**Nadczyz**, ogr. 3, ogr. 7, 1 bojarzyn.

Pan Andrzej Swiszowski:

Z części im. swojego **Swiszowa**, dym. 8, ogr. 8,  $\frac{1}{2}$  popa.

Z cz. im. **Nadczyz**, dym. 8, ogr. 5.

Pan Tychno Swiszowski z części imienia **Nadczyz**, dym. 2, ogrodn. 8.

Pan Ostafięj Swiszowski z części imienia zastawnego **Swiszowa**, dym. 3, ogr. 3,  $\frac{1}{4}$  popa.

Z cz. im. **Nadczyz**, dym. 4, ogr. 4, ogr. 4.

Tenże pan Swiszowski z części imienia swego **Nadczyz**, ogr. 3, ogr. 3.

Pan Jan Bystrzykowski, dworzanin J. K. Mości, z imienia swojego **Smorzowa**, łan. 11, półł. 20, ogr. 2, 1 pop.

Pan Iwan Porwaniecki:

Z cz. czwartej im. **Porwancza**. dym. 2, ogr. 2,  $\frac{1}{4}$  popa.

Z **Lubitowa**, dym. 1.

Pan Jan Bystrzykowski z imienia swojego **Nossowicz**, dym. 12.

Pani Walentowa Paszenska z części imienia swego **Jasinicz**,  
dworz. 12, ogr. 3, ogr. 2,  $\frac{1}{2}$  koła w.,  $\frac{1}{2}$  popa.

Pan Mikołaj Kotowski z imienia swojego **Arestowa**, dym. 12,  
ogr. 10, koło 1 w.

Pan Jan Dobrogost Ochankowski z części imienia swojego **Byl-  
cza**, ogr. 1, kom. 1.

Pan Wasili Krzywicki, starosta zwiabelski, z części swojej **Krzy-  
wicz**, dym. 4, ogr. 3.

Pan Jarmoen Jasieninicki z części imienia swego **Jasienicz**,  
dworz. 3, ogr. 5,  $\frac{1}{2}$  koła w., 1 pop.

Pan Jesuf Siemienowicz z **Bylcza** z części panieł Przesmyckieł,  
dworz.  $\frac{1}{2}$ , ogr. 1, z pustowszczyzny gr. 4.

Z części swęj ogrodn. 2.

Pan Stanisław Krynicki:

Ze wsi **Zwiszcza**, dym. 12, ogr. 5.

**Skopijewa**, dym. 7, ogr. 3.

**Bychowa**, dym. 7, ogr. 3, ogr. 2.

**Ubliszcz**, dym. 9.

Pan Matfiej Rogozinski z części imieni stryja swego p. Wasilia  
Rogozinskiego, mianowicie: z **Rohozna**, **Woronicz**, **Wolkowj** i **Kazi-  
mir**, dym. 12, ogr. 6, ogr. 4,  $\frac{1}{4}$  koła w.,  $\frac{1}{4}$  popa roh.,  $\frac{1}{4}$  popa wołk.

Pan Dymitr Isajkowski z części imienia **Jałowicz**, ogr. 1.

Z cz. im. **Worszyna**, dym. 3, ogr. 1,  $\frac{1}{2}$  koła w.,  $\frac{1}{3}$  popa jałow.

Pan Tychno Swiszczowski z części imienia **Symonowa**, dym. 2,  
ogr. 4, kom. 2.

Pan Andrzej Dobrzynski, dym. 27, ogrod. 4, kom. 4, koło 1 w.,  
1 pop.

Pan Wasil Hołaniewski z części imienia swego:

**Hołoniewa**, dym. 10, ogr. 3, kom. 4,  $\frac{1}{3}$  2 kół w.

Z cz. **Horodyskiej**, dym. 2, ogr. 2,  $\frac{1}{4}$  koła d.,  $\frac{1}{12}$  popa.

Pan Mikołaj Kotowski z części swojej z imienia **Hołoniewa**,  
dym. 6, ogr. 6, kom. 8, z  $\frac{2}{3}$  2 kół w., z  $\frac{1}{3}$  4 kół w.

Pan Iwan Holaniewski z części imienia swojego **Hołoniewa**,  
dym. 3, ogr. 4,  $\frac{1}{3}$  2 kół w., 1 popa.

Pan Olechno Holaniewski z części imienia **Holaniewa**, dym. 6, ogrodn. 4.

Pan Jona Ochlopowski z **Ochlopowa** z części swojej, dymów 3, ogr. 2, podsus. 2,  $\frac{1}{2}$  popa.

Pan Lewko Perekładowski z części imienia swojego **Rohaczowa**, dym. 5, ogr. 2,  $\frac{1}{2}$  popa.

Pan Bogdan a pan Jan Dzuszy, z **Lachowa**, dym. 10, ogrodn. 9, koło 1 w., 1 pop.

Pan Prokop Bereznicki z części imienia swojego **Olizarowa**, dym. 2, ogr. 1, kom. 1, z pustowszczyzny po gr. 10; a osobliwie z zastawnych w téjże wsi dym. 4.

Pan Lew Perekładowski sam od siebie i imieniem braciéj swéj z części Grzegorza i Kondrata Perekładowskich, z części ich **Perekładowa**, ogr. 4.

Pan Lew Wierzchowski z części imienia swojego **Wierzchowa**, dym. 5, ogr. 3,  $\frac{1}{2}$  koła w.; z zakupnych ogrodn. 2.

Pan Walenty Poniatowski z zastawnego im. **Bielow**, łanów 30, z półłanków 16, z domów rynekow. 12 po gr. 6, z dom. uliczn. 13 po gr. 4, z rzeźników 3, kom. 6, kół 3 w., 1 f., 1 pop.

Pan Bohdan Borejko z imienia swego **Kneruth**, dym. 8, ogr. 4, ogrodn. 3.

Pan Jakub Moszenski z imienia **Koryth**, dym. 10, ogr. 5.

Pan Jan Hruscicki z imienia zastawnego **Czarukowa**, dym. 18, ogr. 11, kół 3 w., 1 pop, 2 bojar.

Pan Michajło Hutor z części wsi **Rohaczowa**, dym. 6, ogr. 3.

Pan Michał Wilhorski z części swéj **Symonowa**, dym. 5, ogr. 4.

Z części **Duleb**, dym. 3.

Z cz. **Zawizowskiej**, dym. 1, ogr. 1.

Pan Roman Wilhorski z cz. imienia swego **Symonowa**, dym. 9, ogrodn. 4.

Z części **Zawizowa**, ogrodn. 1.

Pan Lew Rzyszczewski z części imienia swego **Rzyszczewa**, dym. 3, ogrodn. 2.

Pan Seweryn Żukowiecki z imienia swego **Żukowiecz**, ogr. 3, ogr. 3, podsus. 2.

Pan Bogdan Wigura z imienia kniazia Jurya Czartoryskiego **Wigurycz**, dym. 10, ogr. 6, ogr. 6.

Pan Konstantyn Tuszobinski z części imienia swego **Tuszebin**, dym. 2, ogrodn. 2.

Pan Wasili Kmita z imienia **Waszkowicz**, dym. 18, ogr. 10.

Pan Andrzej Dobrzynski z części imienia swego **Wilhorskiego**, dym. 1, ogrodn. 2.

Pan Bogusz Promczejko z **Hruswicze**, dym. 16, ogr. 9, ogr. 6, koło 1 w., 1 pop.

Pan Marko Nowosielecki z części imienia swego **Nowosiołek**, dym. 1, ogr. 2, podsus. 1,  $\frac{1}{6}$  popa.

Pan Mikołaj Haponowicz z części swój imienia **Nowosiołek**, dym. 6, ogr. 4, ogr. 4,  $\frac{1}{3}$  popa.

Pan Paweł Zabołocki z imienia swego **Zabołotecz**, dym. 2.

Pan Wasili Pawłowicz z części imienia swego **Sielcza**, dym. 8, ogr. 4, ogr. 2.

Ze wsi **Uhlow**, dym. 6, ogr. 2, ogr. 2.

Tenże pan Pawłowicz z części imienia brata swego p. Grzegorza Danielowicza z **Czeknia**, łan. 1, ogrodn. 3.

Z części **Jałowickiej**, łan. 1, ogrodn. 2.

P. Wasili Bronnicki z części imienia swojego **Bronnik**, dym. 3, ogrodn. 3, koło 1 w.

Pani Zdanowa Bronnicka z części imienia swojego **Bronnik**, dym. 3, ogrodn. 5.

Pan Iwan Sielecki z części imienia swego **Sielcza**, dym 1, ogrodn. 4,  $\frac{1}{4}$  popa.

Z cz. im. **Lubitowa**, dym. 2, ogr. 5,  $\frac{1}{8}$  popa.

— Pan Iwan Okorski z części imienia swego **Okorska**, dymów 5, ogrodn. 5, koło 1 w.

Z części **Zubieln**, dym. 2, ogrodn. 3.

Pan Iwan Okorski z imienia swego **Bytnia**, dym. 18, ogrodn. 2, 1 pop.

Pan Patrykij Okorski z imienia swego **Juszkowicz**, dymów 6, ogr. 3, kom. 1, koło 1 w.

Pani Iwanowa Łosiatyńska dym. 20, ogr. 5, 1 szewc, 1 koło w., 1 pop, 2 bojar.

Pan Michajło Promczejko z części imienia swego **Diatkowicz**, dym. 8, ogr. 3, ogr. 5, 1 pop.

Pan Adam Nieswiecki z części swój **Nieswieca**, dym. 6, ogr. 4, ogr. 7,  $\frac{1}{4}$  popa.

Pan Ostafiėj Korowaj z części imienia swego **Sielcza**, dym. 6, ogr. 2, ogr. 1,  $\frac{1}{2}$  popa.

Z cz. im. **Hruszowskiego**, dym. 3, ogr. 2, koło 1 d.,  $\frac{1}{8}$  popa.

Pan Iwan Bohurynski z imienia swego **Bohuryna**, dymów 6, ogrodn. 3, ogrodn. 4.

Z cz. im. **Koniatkowicz**, dym. 4, ogr. 1, ogr. 2, koło 1 w.

Pan Michajło Pawłowicz z imion swych:

Ze wsi **Lesowa**, dym. 13, ogr. 3, kom. 7.

Ze wsi **Chrzanowa**, dym. 3, kom. 3.

Z części **Bołotkowskiej**, dym. 4, kom. 3.

Z części **Wilhorskiej**, dym. 1, ogr. 12, kom. 13, kół 2 w., 1 pop.

Pan Jakow Pietrowicz Szybiński z imion swych:

Z **Szybienego**, dym. 7, ogrodn. 2.

Z części **Nowosieleckiej**, dym. 9, ogrodn. 6,  $\frac{1}{3}$  popa.

Z zastawnego człowieka w tychże Nowosiołkach dym. 1.

Z części **Michlinskiej**, dym. 8.

Pan Bogdan Smykowski:

Z części imienia swego **Smykowa**, ogr. 4, ogr. 3.

Z zastawnego ogrodnika 1, koła część gr. 9.

Z części **Horodyskiej**, dym. 1, ogr. 1,  $\frac{1}{4}$  koła d.

Z części **Białostockiej**, ogr. 6, ogr. 8, kom. 1,  $\frac{3}{4}$  koła,  $\frac{1}{2}$  popa.

Pan Hrehory Smykowski z części **Smykowa**, ogrodn. 6, ogrodn. 6,  $\frac{1}{2}$  koła d.

Pani Andrzejowa Smykowska z części imienia swego **Smykowa**, ogrodn. 4,  $\frac{1}{2}$  koła d.

Pan Andrzej Zahorowski z imion swoich Poleskich:

Ze wsi **Łukowa**, dym. 6, ogr. 3, podsus. 2, 1 pop.

**Nawozu**, dym. 6, ogr. 3, podsus. 2, 2 bojar.

**Kopyla**, dym. 4, ogr. 2, podsus. 2, koło 1 w.

Z części imienia **Suska**, 1 bojarzyn.

Pan Francz Krusz z imienia J. M. kniazia Matusza Woronickiego, które arendą trzyma, z **Trestenia** i z **Seniowki**, dym. 8, ogr. 12.

Pan Wasili Bolbas Rostocki z imienia swego **Ostryjewa**, dym. 10, ogr. 8, ogr. 10, 2 bojar, 1 pop.

Pan Jakub Haraburda z imienia swego **Spiklos**, dym. 18, ogr. 12, kół 2 w., 1 f., 1 pop.

Pan Wasili Moszczenicki z części imienia swego **Bodaczewa**, dym. 12, ogrodn. 3.

Pan Filip Hruszwicki z części imienia **Wierzchowska**, dym. 1, ogr. 1, koło 1 w.

Pan Jachim Pisnicki z części imienia **Wierzchowska**, dym. 1.

Pan Hrehory Dzusa z imion swych:

Z **Siejaniecz**, dym. 8, ogr. 3, koło 1 w.

Ze wsi **Sudkow**, dym. 5, ogr. 4.

Ze wsi **Bołotkowicz**, dym. 2, ogr. 1.

Pan Jury Okorski z części imienia **Okorska**, dym. 2, ogr. 1.

Pan Olechno Putoszynski z **Watyncza**, dym. 2, ogr. 8, ogr. 2, kom. 3,  $\frac{1}{2}$  koła w., 2 pustowszczyzn po gr. 10.

Pan Andrzej Korowaj z części imienia swego **Sielcza**, dym. 7, ogr. 2, ogr. 2,  $\frac{1}{2}$  popa.

Pan Bogdan a Iwan Kniehininscy z części imienia spólnego **Kniehinina**, ogrodn. 5.

Pan Kondrat Choroszkowicz z części imienia swego **Kniehinina**, dym. 2, ogrodn. 7.

Pan Marko z Branny z **Kniehinina**, dym. 1, ogrodn. 3.

Pan Piotr Rusin z części imienia swego **Beresteczka**, ogr. 1.

Wojt Klewanski z imienia pańięd kasztelanowej brasławskiej księżny Czartoryskiej **Orzowa**, dym. 26, ogr. 5, ogr. 4.

Bogdan Pokotiło z imienia zastawnego **Sławozycz**, dymów 8, ogrodn. 2.

Ksiądz Andrzej Łoniewski, kustosz łucki:

Ze wsi **Łyscza**, dym. 12, ogr. 4, koło 1 w.

Ze wsi **Nemieckiego**, łan. 3.

Pan Fiedor Złoba Czernczycki:

Ze wsi **Bruchowicz**, dym. 18, ogr. 12, kom. 20.

Z cz. im. **Czernczyckiego**, dym. 3, ogr. 6.

Pan Sebastyan Bohuszewicz, namiestnik klewanski ze wsi swięj **Wolice Zmiinieckiej**, dym. 6, ogr. 4.

Protopop Dymitrowski łucki z imienia cerkiewnego z **Korszewca**, dym. 4, ogr. 5, ogr. 7, podsus. 1.

Fiedor Saczkowicz z imienia swego **Wierbnia**, dym. 12, ogr. 5, ogr. 3, koło 1 w.

Pop Ormienski Hrehory z imienia swego **Czoporowa**, dym. 8, ogr. 4, kół 2 w., 1 f.

Pan Grzegorz Krasnosielski z części imienia **Podhajec**, ogr. 3.

Pani Nastazya Podhajecka z imienia swojego **Podhajec**, dym. 2, ogrodn. 2.

Pan Hrehory Posznik Iwackowski z części **Iwankowa**, ogr. 1.

Iwan Czernczycki Wołyniecz z części swięj z imienia **Czernczycz**, ogrodn. 1.

Z części zastawnęj na **Jarowicy**, dym. 2.

Pan Jakow Szybienski ze wsi swięj zastawnęj **Podhajec**, dym. 6, grodn. 4.

- Pan Siemion Chmara z części swój **Milowskiej**, ogr. 2.  
 Junko Hulalnicki z części swój **Hulalnik**, ogr. 4, ogr. 1.  
 Wasili Hulalnicki z części swój **Hulalnik**, ogr. 2.  
 Andrzej Hulalnicki z części swój **Hulalnik**, ogr. 3.  
 Sawa Hulalnicki z części swój **Hulalnik**, ogr. 2.  
 Jacko Hulalnicki z części swój **Hulalnik**, ogr. 2.  
 Lewko Hulalnicki z części swój **Hulalnik**, ogr. 1.  
 Iwan Hulalnicki z części swój **Hulalnik**, ogr. 1.  
 Markowa Zajoczowa z części swój **Hulalnik**, ogr. 3, ogr. 1.  
 Walenty z Grodka, przeor klasztoru łuckiego, ze wsi klasztor-  
 nej z **Nowego-Stawu** i **Horodnicze**, dym. 7, ogrodn. 8, kół 4 w., 1 f.,  
 1 papierne fl. 2, 2 kartników po gr. 12.  
 Pan Bogusz Liplenski z części swój **Holaniewskiej**, dym. 6,  
 ogr. 6, kom. 7.

*Jegomość kniaź Andrzej Wiśniowiecki, wojewoda wołyń.*

### Z miasteczka Morawicze.

- Z domów ulicznych 35 po gr. 4, z chałup nędznych 27 po gr. 2, z pie-  
 karczów 2, rzem. 4, łan. 27.
- |  |   |
|--|---|
| Ze wsi <b>Bereha</b> , łan. 19 <sup>1</sup> / <sub>2</sub> . | <b>Bodana</b> , dym. 6.                       |
| <b>Kniehinina</b> , łan. 28 <sup>1</sup> / <sub>2</sub> .    | <b>Wolicze</b> , dym. 5.                      |
| <b>Biełobrzeszczka</b> , łan. 7.                             | <b>Spassowa</b> , dym. 11.                    |
| <b>Ujezd</b> , łan. 5.                                       | <b>Przedziel</b> , dym. 11.                   |
| <b>Żarudcza</b> , łan. 8.                                    | <b>Janowiecz</b> , dym. 11.                   |
| <b>Ostrowa</b> , dym. 4.                                     | Z kół <b>Wolicze Morawskiej</b> , 9 w., 1 st. |
| <b>Karajow</b> , dym. 3.                                     | Ze wsi <b>Hruswicze</b> , dym. 15.            |

*Jegomość pan Stanisław Radziwiłł książę na Ołyce  
i Nieświeżu.*

### Z miasta Ołyki.

- Z domów rynkowych 20 po gr. 16, z dom. uliczn. 29 po gr. 8, z dom.  
 przedmiejsk. 213 po gr. 4, z przekupn. i przekup. 17 po gr. 15,  
 od piekarczów 24 po gr. 15, od prasołów 18 po gr. 15, od dudar-  
 rzów 4 po gr. 24, komorn. 36, rzemieśln. 36 po gr. 30, kół 4 w.,  
 1 pop, łan. 112.  
 Ze wsi **Turczyna**, ogrodn. 6.

- Czumania**, łan. 5, ogr. 7, kół 2 w., 3 r., 5 towarz. rudn.  
 Od owiec wołoskich 130 po gr. 26, od krów 5 po gr. 2.  
 Ze wsi **Wolki Czumanskiej**, dym. 3. **Hromakowa**, łan. 5.  
**Hrymiaczej**, ogrodn. 8. **Mytelna**, łan. 34, kół 2 w.  
**Silna**, łan. 11, ogrodn. 4. **Letyczan**, łan. 21.  
**Bereszczan**, dym. 25. **Putynskowa**, łan. 13.  
**Klobuczyna**, dym. 6. **Dołhoszyi**, łan. 39, ogr. 6.  
**Dernu**, dym. 7, ogrodn. 1. **Horlupa**, łan. 34, ogr. 5, 2 popów.  
**Odzirad**, dym. 5. **Bakoryna**, łan. 9.  
**Stawka**, dym. 11, ogr. 1, koło 1 w. **Pokoszczewa**, łan. 8.  
**Moszczenicze**, dym. 12. **Palcza**, łan. 7.  
**Wolice Ołyckiej**, dym. 11, ogr. 5, **Noszos Wietszych i Małych**, łan. 15,  
 kom. 5, kół 2 w., 1 f. ogr. 6.  
**Dubiszcz**, łan. 5. **Seliber**, łan. 5.  
**Dubiszcz Mniejszych**, łan. 2, ogr. 5. **Zornyszcz**, łan. 14, ogr. 6.  
**Romaszkowa**, łan. 2, ogr. 2. **Czemeryna**, łan. 5, kół 2 w.  
**Jabłonna**, dym. 38. **Posnikowa**, łan. 9, ogr. 4.  
**Dzierdycz**, łan. 37, ogr. 4, kół 2 w.,  
 1 pop.

*Jegomość książę Konstantyn Ostroski, krajczy W. Ks.  
 Litewskiego.*

### Z miasteczka Dorohobuza.

- Z domów rynekow. 6 po gr. 6, z domów uliczn. 22 po gr. 4, z chałup  
 nędznych 10 po gr. 2, z rzeźnika 1, z piekarzów 2, od słodo-  
 wnika 1, łan. 11<sup>1</sup>/<sub>2</sub>, rzem. 4, 1 pop.  
 Ze wsi **Drozdowa**, dym. 8, ogr. 4, kom. 9, kół 3 w.  
**Lipok**, dym. 14, ogr. 5, kom. 5, 1 pop.  
**Borkowa**, dym. 9, ogr. 9, kom. 2.  
**Kozlina**, dym. 10, ogr. 6, kom. 5, 1 pop.  
**Iliina**, dym. 3, ogr. 5.  
 Monasterskiego Przysiołku, dym. 4, ogr. 6, kom. 2.

Pan Iwan Pokotyłowicz Pietyhorski z części imienia swego  
 i z części Bohdana brata swego, to jest: z **Pietyhorszczyzny** i z **Ko-  
 stiukowczyzny**, dworz. 3.

Pan Sawa Jałowicki, podsędek ziemski krzemieniecki, dym. 43,  
 ogrodn. 11, 1 pop.

- Pan Piotr Buczacki z imienia swego **Kuniewa**, dym. 8, ogr. 3.  
 Pan Filip Bokięj Pieczechwostski z imienia swego **Milatyna**,  
 dym. 14, ogr. 10, ogr. 4.  
 Tenże z imienia swego **Pieczechwost**, dym. 10, ogrodn. 5.  
 Ze wsi **Matowa**, dym. 4, ogrodn. 4.  
**Smykowa**, dym. 2 ogrodn. 4.  
 Pan Dymitr Jałowicki ze wsi **Mirohoszczy i Wolice Lipej**, dym.  
 28, ogrodn. 20, kół 2 w., 1 pop.  
 Pan Iwan Odyniec ze wsi **Welbicz**, dym. 9, ogrodn. 7.  
 Pani Hrehoryowa Bolbassowa ze wsi swój **Horostowej**, dym. 15,  
 ogrodn. 5, kół 2 w., 1 pop.  
 Pan Michajło Liniewski z imienia swojego **Bajewa**, dym. 12,  
 ogrodn. 7.  
 Pan Iwan Odyniec z imienia swego **Ozezyna**, dym. 14, ogr. 4.  
 Z im. **Stadnik**, dym. 5, ogrodn. 3.  
 Pan Marcin Mezynski ze wsi **Niemojewicz**, dym. 16, ogrodn. 6.  
 Ze wsi **Czepczewicz**, dym. 14, ogrodn. 4.  
**Mochcza**, dym. 6, ogrodn. 5.  
 Pan Stefan ze wsi **Beresteczka** i z części im. **Jałowicz**, ogr. 4.  
 Z cz. wsi **Worszyna**, dym. 2, ogr. 2,  $\frac{1}{2}$  koła w.,  $\frac{1}{5}$  popa.  
 Z cz. wsi **Beresteczka**, dym. 7, ogr. 2,  $\frac{1}{3}$  koła d.  
 Pan Michajło Serbin ze wsi swój **Kopcza**, dym. 4, koło 1 d.,  
 3 pustowszczyzny.  
 Pan Andrzej Bohowityn Koazirdski ze wsi **Wojnicze**, dym. 12,  
 ogrodn. 9, ogrodn. 6, koło 1 w.  
 Z części wsi **Rudnik**, dworz. 2.  
 Jegomość książ Kozika z im. swego **Zukowieczkiego**, dworz. 6,  
 ogrodn. 6, 1 pop.  
 Pan Wasili Wierchowski z części swój **Wierchowa**, ogrod. 1,  
 $\frac{1}{2}$  koła w.  
 Pani Fiedorowa Rusinowa z części swój **Beresteczka**, dym. 2,  
 ogrodn. 1, 1 bojarzyn.  
 Abraam, żyd turyjski z części imienia zastawnego **Nowosiołek**,  
 dym. 9,  $\frac{1}{6}$  popa.  
 Pan Jan Zorawnicki ze wsi **Zorawnik i Wolicze**, dym. 12, ogr.  
 16, kół 4 d., 1 pop.  
 Pan Janusz Uchrynowski z **Uhrynowa**, dym. 16, ogr. 2, ogr. 6,  
 kół 2 d., 1 pop.

Jéjmość kniehini Bohuszowa Korecka, wojewodzina wołyńska,  
z imion:

Ze wsi **Krasnego**, dym. 15, ogr. 10, ogr. 13, 1 pop.

**Stawrowa**, dym. 4, ogrodn. 3, ogrodn. 3.

**Kalniatycz**, dym. 5, ogrodn. 6, ogrodn. 7, kół 5 d.

Pan Jan Kownacki z imienia swego zastawnego **Zaborowla**,  
dym. 16, ogr. 8, koło 1 w., 1 pop, 5 bojar.

Jegomość pan Adam Bohowityn Koziradski, podkomorzy krze-  
mieniecki, z imienia swego **Kolesnik** i z przysiołków do niego nale-  
żących, dym. 27, ogr. 6, ogr. 3, kom. 3, koło 1 w.

Pan Łukasz Kobylnicki z **Ulalnik**, dym. 1.

---

Z miasta Król. J. Mości **Łucka** naprzód:

Szосу oddali z miasta Łucka z domów rynkowych, zatyłkowych,  
ulicznych, według przywileju J. K. Mości fl. 40.

Od rzemieślników wszelakich, naprzód: od krawców co jedwabne  
rzeczy robią 2 po fl. 2, od krawców 5 po fl. 1, od kuźnierzów  
20, od postrzygaczów 2, od rymarzów 9, od kowalów 7, od słó-  
sarzów 4, od szabelników 2 téż po fl. 1, od złotarzów 3 po fl. 2,  
od kotlarzów 3 po fl. 1, od łuczników 4, od stelmachów 3, od  
siedelników 3 téż po fl. 1, od szewców co safianem robią 4 po  
fl. 2, od juchtenników 2 po fl. 2, od szewców 23 po fl. 1, od  
aptekarza 1 fl. 3, od barwierzów 3 po fl. 2, od tkaczów 3 po  
fl. 1, od piekarzów 2 po fl. 1, od słodownika 1 fl. 2, od malarza  
1 fl. 1, od przepkupn. i przepkupek 47 po fl. 1, od piekarzów 21  
po fl. 1, od rzeźników 9 po fl. 2, od cieśli 13 po fl. 1, od piwo-  
warów 14 po fl. 1, od skrzypków 5 po fl. 1, od luźnych ludzi 5  
po fl. 1, od ról miesckich 4 po 1/2 fl., ogrodn. 30, kom. 6 fl. 2  
gr. 12, z popów miasta łuckiego 6 po fl. 2.

## POWIAT WŁODZIMIRSKI.

*Jegomość ksiądz Wiktorzyn Wierbicki, biskup łucki,  
z imion swych:*

Ze wsi **Choteszowa**, łan. 17.

**Rusowa**, łan. 6.

**Wierzchowa**, łan. 21, ogrodn. 4, komorn. 1.

**Zelinowa**, łan. 8.

**Horozan**, łan. 12, kół 2 d., 2 popów.

Tenże Jegomość ks. biskup łucki ze wsi **Nowosiółek**, którą ma od kniazia Bulyhy w zastawie, z części téj, dym. 8, ogr. 3, 2 bojar.

Jegomość pan wojewoda trocki ze wsi **Uściługa**, dym. 16, ogr. 9, kół 4 w., 1 st., 1/2 popa.

*J. M. książę Roman Sanguszeko.*

### Z miasteczka Łokacz.

Z domów rynekow. 16 po gr. 6, z dom. uliczn. i przedm. 57 po gr. 4, z nędznych chałup 10 po gr. 2, z rzeźników 2, z piekarzów 4, z solenników 3, z luźnych 3, z ogr. miesc. 60, łan. 18, rzem. 12, kół 3 w., 1 st., 2 popów.

Ze wsi **Wymy**, łan. 4, ogrodn. 15, 4 bojar.

**Czewelicz**, łan. 4, dym. 5, kół 2 w., 1 pop.

**Kruhynicz**, łan. 7, dym. 2, ogrodn. 3, ogrodn. 6, koło 1 d.

**Hubina**, łan. 4, dym. 3, ogrodn. 2.

**Uimicze**, łan. 4, dym. 2, ogrodn. 5.

**Pawłowicz**, łan. 9, dym. 6, ogrodn. 1, ogrodn. 2, 1 pop.

**Łukowicz**, łan. 6, ogrodn. 6.

**Łyssowa**, dym. 3.

**Woryszcz**, łan. 4, ogrodn. 5, 1 pop.

**Tunina**, dym. 3, ogrodn. 2.

### Z miasteczka Turyska,

Z domów rynekow. 12 po gr. 6, z dom. uliczn. i przedm. 50 po gr. 4, z nędznych chałup 15 po gr. 2, z soleników 4, z piekarzów 4, z ogr. miesc. 50, z luźn. ludzi 3, z dudarczów 2, łan. 18, dym. 10, rzem. 7, kół 2 d., 2 popów.

- Ze wsi **Bolblow**, dym. 14, ogrodn. 5, ogrodn. 15.  
**Zalesiecz**, dym. 5, ogrodn. 2, ogrodn. 3.  
**Haruszy**, dym. 5, ogrodn. 2, ogrodn. 4.  
**Stawka**, dym. 5, ogrodn. 1, koło 1 d.  
**Dolzka**, dym. 8, ogrodn. 4, ogrodn. 10, 1 pop.  
**Rastowa**, dym. 5, ogrodn. 2, ogrodn. 3, koło 1 d.  
**Targowiscza**, dym. 11 ogrodn. 2, ogrodn. 4.  
**Sielcza**, dym. 6, ogrodn. 2, ogrodn. 3, kół 2 d.  
**Obynieza**, dym. 6, ogrodn. 7, 1 pop.  
**Sołowicz Małych**, dym. 3, ogrodn. 5.  
**Sołowicz Wietszych**, dym. 4, ogrodn. 2, ogrodn. 3.  
**Kusiecz**, dym. 4, ogrodn. 4.  
**Kolczyna**, dym. 4, ogrodn. 5.  
**Osey**, dym. 3, ogrodn. 4.  
**Andruhy Wolicze**, dym. 3, ogrodn. 4.  
**Tobaczyna**, dym. 6, ogrodn. 2.

Z ludzi monastera Michajłowskiego:

- Z **Michajłowca**, ogrodn. 11, ogrodn. 3, z nędznych chałup 7.  
 Ze wsi **Mirowicz**, dym. 3, ogrodn. 4.

### Z miasteczka Niesuchoiez.

- Z dom. rynk. 10 po gr. 6, z dom. uliczn. 15 po gr. 4, z nędz. chałup 25 po gr. 2, z rzeźnika 1, z soleników 3, z piekarzów 3, z dudarza 1, z ogr. miesc. 30, dym. 12, rzem. 5, kół 3 d., 2 popów.  
 Ze wsi **Zarzeczca**, dym. 3.  
**Buczynia**, dym. 15, ogrodn. 5.  
**Sierechowicz**, dym. 14, ogrodn. 2, ogrodn. 4, 1 pop.  
**Berezowa**, dym. 8, ogrodn. 3.  
**Dorotyszczca**, dym. 6, ogrodn. 2.  
**Grabowa**, dym. 7.  
**Woichoszczca**, dym. 19, ogrodn. 4, 1 pop.  
**Boronowa**, dym. 17, ogrodn. 5, 1 pop.  
**Krzeczewicz**, dym. 11, ogrodn. 2, 1 pop.  
**Lapniewicz**, dym. 2, ogrodn. 2.  
**Piesoczna**, dym. 3, ogrodn. 5.  
**Zadyb**, dzierzawy monastera Mielnickiego, dym. 10, ogrodn. 3, kół 3 d., 1 r., 1 st., 1 pop.

**Piasoczna**, dym. 7, ogrodn. 5.      **Nieczow**, dym. 1, ogrodn. 3.  
**Komarowa**, dym. 3, ogrodn. 2.      **Synowa**, dym. 2, ogrodn. 3.  
**Sołowiewa**, dym. 3, ogrodn. 4.      **Podszynowki**, dym. 2.

*Jegomość kniaź Hrehory Koszerski.*

**Z miasteczka Kamienia.**

Z dom. rynkow. 9, z ogr. ich 8, z dom. ulicz. 30, z ogr. ich 8, z cha-  
łup nędznych 30, z ról miesc. 20, rzem. 3, kół 2 w., 4 popów.  
Ze wsi **Wrokomla**, dym. 28, ogr. 5. **Olbel**, dym. 12, ogr. 5.  
**Wydert**, dym. 17, ogr. 3.      **Policz**, dym. 15, ogr. 5.  
**Głuszek**, dym. 19, ogr. 5.

Jėjmość pani Wasilowa Zahorowska, kasztelanowa braclawska,  
księżna Marusza Zbarazka ze wsi swój **Wojkowicz**, **Chworostowej**  
i **Hrywiatka**, dym. 19, ogr. 4, kół 2 w.

Taż z imion Jegomości książęcia Janusza Zbaraskiego, wojewo-  
dy brasławskiego, starosty krzemienieckiego i pińskiego, przez służe-  
bnika swojego Pawła Chworostowskiego, ze wsi **Rosnowa**, z części  
wsi **Biskupicz**, z części wsi **Zaszkowicz**, dym. 19, ogrod. 4, ogrod. 3,  
kół 2 d.

Jėjmość Pani Wasilowa Zahorowska, kasztelanowa brasławska,  
księżna Czartoryska, ze wsi **Suchodoł**, dym. 22 ogrodn. 3, ogrodn. 2,  
kom. 2, kół 2 d., 2 bojar, 1 pop.

Jegomość kniaź Andrzej Wiśniowiecki, wojewoda wołyński,  
z imion swoich: **Somina** i **Widutia**, łan. 17, dym. 1, ogr. 16, 2 bojar.

Pan Michajło Orański od ojca swego pana Pawła Orańskiego  
z imienia cerkownego **Janowa**, a ojczyznego **Laskowa**, łan. 3 puste,  
dym. 19.

Pan Andrzej Pawłowski z części imienia **Jakowicz**, dymów 3,  
ogrodn. 3, kom. 1.

Z części zastawněj, którą ma od pana Tychna Jakowickiego,  
dym. 1, ogrodn. 1, kom. 1, 1/2 koła d., 1/2 popa.

Pan Marcin Rybielinski z części imienia jego **Ruzyna**, dym. 3,  
ogrodn. 1.

Pan Jury Kalussowski z części imienia **Wierbiczna**, dymów 2,  
ogrodn. 2.

Pan Michajło Dubnicki, wójt włodzimirski ze wsi **Dubnik**, dym. 9, ogrodn. 1, 1 pustowszczyzna.

Tenże z części swój zakupnej **Saikowa**, dym. 5, ogrodn. 7.

Pani Wasilowa Zahorowska, księżna Czartoryska, z poddanych swoich na przedmieściu włodzimirskiém, ogrodn. 18, kom. 4, 2 piekarzy, kół 2 d., 1 przekupień.

Pan Michajło Rozalski ze wsi **Wierbej i Wohnowicz**, dym. 6, ogrodn. 1, ogrodn. 4,  $\frac{1}{2}$  popa.

Pani Ławrynowa Iwanicka ze wsi **Iwanicz**, dym. 16, ogrodn. 3, ogrodn. 6, koło 1 wietrzne, 1 pop.

Pani Hrehoryjowa Oranska z części **Oran i Laszkowa**, dym. 3,  $\frac{1}{3}$  koła,  $\frac{1}{3}$  popa.

Z części wsi **Janikowskiej**, dym. 4, ogrodn. 3, kom. 1.

Pan Siemion Lasko Czernczycki ze wsi **Czernczycz**, dym. 16, ogrodn. 6, 1 pop.

Pan Boguchwał Iwanicki z imienia swego zakupnego **Horsyn**, dworz. 4, ogrodn. 4.

Pan Iwan Dubowiecki z imienia swego **Bozanki**, dym. 9, ogr. 1, ogrodn. 3, kom. 2, 2 puste role.

Pan Michajło Oranski z ludzi swych, którzy w mieście mieszkają z domów przedm. 8, z domów 8.

Pan Tymofiej Puzowski z części imienia swego **Puzowa**, dym. 1, ogrodn. 2, ogrodn. 3, kom. 1.

Pan Jacko Markowski z siostrą swą panią Janową Węglinską, z części imienia swojego **Markowicz**, dym. 3, ogrodn. 2,  $\frac{1}{2}$  koła w.

Pan Roman Markowski z części imienia swego **Markowicz**, ogrodn. 2,  $\frac{1}{4}$  koła w.

Pan Iwan Jakowicki z imienia swego, które dzierży opieką od pana Fiedora Mielezka ze wsi **Berezowicz**, dym. 9, ogrodn. 5, ogr. 7, kom. 2, 1 bojarzyn.

Pani Hawryłowa Hulewiczowa Sernicka z imion swoich:

Z części wsi **Kaczyna**, dym. 7, ogrodn. 4,  $\frac{1}{4}$  popa.

Z części wsi **Sernik**, dym. 6, ogrodn. 7.

Fan Abram Puzowski z części imienia swojego **Puzowa**, dym. 2, ogrodn. 3, ogrodn. 4, kom. 1.

Pani Daniłowa Nowosielecka z części imienia swego **Ruzyna**, dym. 3.

Pan Manuiło Bołoban Osiekrowski z imienia swego **Osiekro-wa**, dym. 5, ogrodn. 4, kom. 1.

*Kniaź Dymitr Ruzynski.*

Z części imienia swego: ze wsi **Ruzyna**, dym. 2, ogrodn. 1.

**Łopuszna**, ogrodn. 1.

**Tworynicz**, ogrodn. 3,  $\frac{1}{3}$  koła d.

Pan Malcher Iwonski, sługa kniazia Kiryka Rozynskiego, z części imienia swego **Ruzyna**, dym. 2, ogrodn. 1.

Z części imienia **Tworynicz**, dym. 1, ogrodn. 2,  $\frac{1}{3}$  koła d.

Z części we wsi **Ruzynie**, którą dzierżyarendą od kniehiniej Hrehoryjewej Ruzynskiej, dym. 2, ogrodn. 1.

Pan Michajło Janowicz Zahorowski z imion swoich: **Zahorowa**, **Kremieszowa** i **Diechtiewa**, dym. 13, ogrodn. 13, ogrodn. 6, kół 2 w., 2 d., 7 pustych ról.

Pan Wasili Mikulicki z imienia swojego **Mikulicz**, dym. 11, ogrodn. 4, ogrodn. 9, kom. 2, koło 1 w.

Pan Iwan Obuch, urzędnik Jójmości księżny Aleksandrowej Wisniowieckiej, z imienia Jójmości **Jezowa**, z **Rokitnicze**, z części **Uściługa**, dym. 16, ogrodn. 18, ogrodn. 5, kom. 5, 1 pop.

Pan Hrehory Kisiel Niskinicki z imienia swego **Niskinicz**, dym. 8, ogrodn. 4, kół 2 w.

Tenże pan Kisiel z części imienia stryja swego pana Piotra Kisiela z części wsi **Markowicz**, dym. 5, dworz. 2.

Pan Bogdan Puzowski, podsędek ziemski berestejski, z części imienia swego **Puzowa**, dym. 3, ogrodn. 5, ogrodn. 2.

Pani Stanisławowa Rogulska z części imienia **Markowicz**, dym. 3, ogrodn. 2, ogrodn. 2,  $\frac{1}{4}$  koła w.

Pan Dawid Jakowicki z części imienia **Jakowicz**, dym. 8,  $\frac{1}{2}$  koła d.,  $\frac{1}{4}$  popa.

Pan Zygmunt Witwinski z imienia swego **Chrenowa**, dym. 10, ogrodn. 6, koło 1 d.

Pan Wasili Wierbski z części wsi swój **Wierbej** i **Wodnowiecz**, dym. 3, dym. 2, ogrodn. 2, ogrodn. 1, 1 pustowszcz.

Pani Iwanowa Woryska z części imienia swego **Kalussowa**, dym. 4, ogrodn. 4.

Pan Andrzej Zaleski z części imion swych:

Z **Chmielowa**, łan. 3, dym. 4, ogr. 3, kom. 3,  $\frac{1}{4}$  koła,  $\frac{1}{4}$  popa.

Z części wsi **Podhajec**, łan. 2, dym. 1, ogr. 2, kom. 1.

Pan Demian Mokreński z części imienia **Rohowicz**, dym. 2, ogr. 1, kom. 2,  $\frac{1}{4}$  koła.

Pani Marya Bobicka z części swój **Bobicz**, dym. 1, ogr. 6, 2 pustowszczyzny.

Pan Iwan Jakowicki z imion matki swojej ze wsi **Owadna, Turopina** i z części **Bobicz**, dym. 22, ogrodn. 11, ogrodn. 4.

Pani Siemionowa Kostiuszkowiczowa z części imienia swego **Jakowicz**, dym. 3, ogrodn. 3, ogrodn. 1.

Z części zastawnych dym. 6, ogrodn. 3, ogrodn. 1.

Panowie Tymofiej, Iwan, Jacko, Fiedor Obuchowie z **Woszczatyna**, dym. 5, ogr. 9, ogr. 1, kom. 9, 1 pop.

Pan Stanisław Domiński z części imienia swojego **Rozyna**, dym. 5, ogrodn. 1.

Pan Fiedor Drzewinski z części imienia **Drzewina**, dym. 2.

Pan Kiryk Drzewinski z części wsi **Drzewina**, dym. 1, ogr. 4.

Pan Stanisław Molinski z części imieni swoich **Rohowicz** i **Tworynicz**, dym. 3, ogr. 2, kom. 1, kół  $\frac{1}{3}$  w.,  $\frac{1}{3}$  w.

Kniehini Hrehoryjewa Ruzynska z części swoich **Rohowicz** i **Tworynicz**, dym. 6, ogr. 1, ogr. 1, kół  $\frac{1}{3}$  w.,  $\frac{1}{3}$  w.

Pan Ilia Radowicki z części imienia swojego **Radowicz**, dym. 4, ogr. 1, ogr. 3, koła  $\frac{1}{2}$  w.,  $\frac{1}{4}$  popa.

Pan Aleksander Kisiel Dorohynicki z części imienia swojego **Dorohynicz**, dym. 8, ogr. 7, ogr. 4, kom. 2, 2 pustow.

Pan Fiedor Wolczko z części imienia swego **Zelechowa**, dym. 4, ogr. 3, ogr. 3.

Pan Bogusz Iwanowicz Sierdiaticki z imienia swojego wysłużonego **Sierdiaticz**, dym. 11, ogr. 6.

Z imienia zakupnego **Bielicz**, dym. 7, ogr. 4.

Pan Iwan Lachowski z imion swoich **Lachowa** i **Szczeniutyna**, dym. 24, ogr. 28, kom. 2, 2 popowych, kół 2 w.

Pan Jakim Strynieski, łan. 4 puste.

Pan Maksym Ludowicz z imienia swego zakupnego **Gnojna**, dym. 5, ogr. 7, ogr. 3, podsus. 2, kół 1 d., 1 st.

Pan Matfiej Łaniewski z części **Wolki** zastawnej **Dolmatowskiej**, ogrodn. 2.

Andrzej swieszczennik Myszewski, urzędnik kniehiniój Aleksandrowej Wiśniowieckiej, ze wsi **Myszewa**, dym. 24, ogrod. 7, ogr. 10, koło 1 d., 1 pop.

Pan Własny Iwanowicz Czernski z imion swoich:

Ze wsi **Worony**, dym. 14, ogr. 1, rzem. 13, 1 pusta rola.

Ze wsi **Szachowa**, dym. 18, ogr. 3, rzem. 12, 1 pusta rola.

Pan Michajło Letynski z części imienia swego **Letyna**, dym. 10, ogr. 6, ogr. 3.

Pan Jacko Tuliczowski z części imienia **Wolki Dolmatowki**, ogrodn. 5.

Pan Bohusz Łukowiecki z imion swoich **Lesnej**, **Osmihowicz** zastawnych, dym. 22, ogr. 23.

Tenże pan Bohusz z części imienia zastawn. **Kalusowa**, dym. 4, ogrodn. 3.

Pan Iwan Kalusowski z części imienia swego **Kalusowa i Wierbiczna**, dym. 6, ogr. 11.

Jegomość kniaź Janusz Zasławski z imienia swego **Biskupicz**, dym. 17, ogr. 4, 1 pop.

Pan Iwan Kalusowski z części imienia swego **Letyna**, dym. 8, ogrodn. 4.

Pan Ostafiėj Kołpytowski z części imieni swoich **Kołpytowa i Pirkowicz**, dym. 17, ogr. 8, ogr. 2, 1 pop.

Pan Bartosz Mieszkowski z imienia zakupnego **Molnikowa**, dym. 9, ogr. 3, kom. 3.

Pan Maciėj Wolski z części imienia swego **Oran**, dym. 1, ogr. 3, ogrodn. 2.

Pani Fiedorowa Puzowska z części imienia swego **Puzowa**, dym. 1, ogrodn. 1.

Pan Konstantyn Kołpytowski z imion swoich **Kołpytowa i Pirkowicz**, dym. 17, ogr. 1, ogr. 2, kom. 1.

Pani Konstantynowa Kołpytowska z części swój **Chmielowa**, dym. 6, ogrodn. 1.

Pan Jakub Krossinski z imienia swego **Biskupicz**, dym. 6, ogr. 1.

Pan Bogdan Kluski z części imienia swego **Kluska**, dym. 4, ogr. 2, ogr. 2,  $\frac{1}{3}$  popa.

Pan Lenard Jakubowski z części imienia swego **Kołpytowa**, dym. 6, ogrodn. 1.

Pan Gniewosz Kalusowski z części imieni swych **Kalusowa i Wierbiczna**, dym. 4, ogr. 5.

Kniahini Trubiecka z imienia swego **Trubek**, dworz. 5, ogr. 4, komorn. 2.

Pan Matfiej Kluski z części imienia swego **Kluska**, dym. 4, ogrodn. 5,  $\frac{1}{3}$  popa.

Pan Wasili Wierbski z części imienia swego **Wierbej i Wochnowicz**, dym. 1, ogr. 1.

Pan Bohurynski, narzeczony władyka włodzimirski, z imion cerkownych władystwa włodzimirskiego:

Ze wsi **Biskupicz**, dworz. 6, dym. 14, ogr. 8, kom. 3, kół 1 w., 1 st., 1 pop, 4 bojar.

Ze wsi **Pietykorow**, dworz. 9, dym. 1, ogr. 5.

*J. Mość ociec władyka włodzimirski i berestéjski, z imion swych władycznych, napierwéj*

**Z mieszczan włodzimirskich:**

Z domów uliczn. 30 po gr. 8, z domów przedm. 11 po gr. 4, z chałup nędznych 3 po gr. 2, z kół waln. białobrzeskich 3, 1 st.

*Z włości cerkownych:*

Ze wsi **Mikulicz**, dym. 8, ogr. 5, kom. 3, kom. 3, 1 pop, 3 bojar, 5 rybitwów.

**Chrypalicz**, dym. 5, ogr. 8, kół 2 w., 1 st., 8 rybitwów.

**Pietyden**, dym. 3, ogr. 5, ogr. 3, rzem. 1 kół 2 w., 4 rybitwów.

**Tiszkowicz**, dym. 10, kom. 3, 1 pop, pusta rola 1.

**Półpańszczyzny**, dym. 4, ogr. 1, 1 bojar, pusta rola 1.

**Szystowa**, dym. 5, ogr. 1, kom. 2, kom. 4.

**Fiedorowcza**, dym. 2, kom. 2, 3 rybitwów.

**Kupiczewa**, łan. 26, 2 bojarsk., ogr. 9, kom. 7, rzem. 1, 1 pop, 4 bojar.

**Z miasteczka Ozeran:**

Z domów rynekow. 4 po gr. 6, z domów uliczn. 26 po gr. 4, z chałup nędznych 2 po gr. 2, łan 17, kom. 2.

Ze wsi **Suszybaby**, łan. 9, z półłanka 1, ogr. 1, kom. 1.

**Bielaszowa**, dym. 59, ogrodn. 9, kom. 3, kom. 1, rzem. 29, kół 2 d., pusta rola 1.

**Rokitnicze**, dym. 24, ogr. 2, ogr. 1, kom. 6, kom. 1, rzem. 12, 1 pop.

**Sołotwina**, dym. 21, ogrodn. 5, ogrodn. 1, kom. 2, kom. 2, rzem. 2, 1 bojarzyn, 1 pusta róla.

**Suszyczna**, dym. 46, rzem. 2, koło 1 d., 1 pop, 1 bojarzyn.

**Hruszowej**, dym. 5, ogr. 5, rzem. 1.

Pan Roman Poriadniczy ze wsi **Zaszczytowa**, dym. 12, ogr. 8.

Pan Iwan Kalussowski imieniem siostry swój panięj Siemionowej Stawieckiej, z części imienia jój **Budiatycz**, ogr. 3.

Pan Piotr Kostiuszkowicz Chobułtowski z połowice imienia swego **Chobułtowej**, dym. 6, ogr. 3,  $\frac{1}{2}$  popa, 5 pustych ról.

Z części wsi **Hrobotyna**, ogr. 4.

Pan Gniewosz Rezanowicz z imienia zastawnego **Kluska**, dym. 5, ogrodn. 3.

Pan Jan Chrustycki z imienia swego zastawnego ze wsi **Rudy**, dym. 8, ogr. 6, kół w. 2.

Pan Gniewosz Owłuczymski z imienia swego **Owłuczyma i Stawkow**, dym. 20, ogr. 12.

Pan Mikołaj Grabia z części imieni swoich **Ludina i Ambukowa**, dym. 10, ogr. 6, 4 puste role.

Pan Lazar Iwanicki, sędzia grodzki włodziński, z imion swoich zastawnych:

Z części imienia **Drzewin**, dym. 6, ogr. 6.

Ze wsi **Czesnego Chresta**, dym. 8, ogr. 2, ogr. 3, 1 pop.

Z części wsi **Haikow**, dym. 3, ogr. 4.

Z części wsi **Jagodna**, dym. 3, ogr. 3.

Pan Iwan Kluski z cz. imienia swego **Kluska**, ogr. 3,  $\frac{1}{3}$  popa.

*Jegomość kniaź Andrzejj Kurpski i Jarostawski z imion swoich:*

### Z miasta Kowla.

Z domów rynekow. 11 po gr. 16, z domów uliczn. 86 po gr. 8, z dom. przedm. 115 po gr. 4, od złotników 2, od sług żydowskich 7, od przekupniów i piekarzów 25, łan. 31 $\frac{1}{2}$ , kom. 12, rzem. 35.

Ze wsi **Moszczonaj**, łan. 17, rzem. 1, 2 bojarów.

**Dubowej**, łan. 6 $\frac{1}{2}$ , rzem. 1.

**Bachowa**, łan. 5 $\frac{1}{2}$ .

**Wierbki** ogrodn. 12.

Ze wsi bojarskiej **Czerkassow**, ogrodn. 3.

Ze wsi **Oblap**, łan. 10 $\frac{1}{2}$ , rzem. 2, 1 bojarzyn.

### Z miasteczka Milanowicz

Z domów rynekow. 4 po gr. 6, z domów uliczn. 37 po gr. 4, z chałup nędznych 9 po gr. 2, łan. 18, kom. 2, rzem. 3.

Ze wsi **Odewicz**, łan. 10<sup>1</sup>/<sub>2</sub>, ogrodn. 3.

**Turowicz**, łan. 9<sup>1</sup>/<sub>2</sub>, 2 bojar.

**Zielowa**, łan. 5<sup>1</sup>/<sub>2</sub>.

**Kliwieczka**, łan. 4<sup>1</sup>/<sub>2</sub>, ogrodn. 2.

Ze wsi bojariskiej **Dobrzynska**, ogrodn. 7.

Ze wsi **Porydub**, łan. 19, 2 bojar.

**Bieliny**, łan. 15, rzemieśln. 8.

**Skulina i Stebkow**, łan. 4<sup>1</sup>/<sub>2</sub>, rzemieśln. 7.

**Budziszcz**, łan. 2.

**Kołodziezna**, łan. 5, rzemieśln. 3.

Ze wsi wójtowskiej **Kołodnej**, dym. 2, ogrodn. 1,

### Z miasteczka Wyzwy.

Z domów rynkow. 7 po gr. 6, z domów uliczn. 39 po gr. 4, z chałup  
nędznych 7 po gr. 2, z przekupniów i piekarek 3, łanów 19<sup>1</sup>/<sub>2</sub>,  
kom. 5, rzem. 3.

Ze wsi **Starej Wizwy**, łan. 21<sup>1</sup>/<sub>2</sub>, ogr. 5, rzem. 3.

**Szaina**, łan. 25<sup>1</sup>/<sub>2</sub>, 2 bojar.

**Krasnej Wolej**, łan. 5<sup>1</sup>/<sub>2</sub>, ogrodn. 7.

**Tuliczowa**, łan. 17, rzem. 2, 3 bojar.

**Horodyszcz**, dym. 10, ogrodn. 2, rzem. 1.

Ze wsi bojariskich **Sikunia i Szuskow**, dym. 14, rzem. 1.

Ze wsi **Hotieszowa**, dym. 24, rzem. 2.

**Mostyszcz i Bokow**, dym. 10, rzem. 1.

**Nuina**, dym. 26, rzem. 1.

**Smidina**, dym. 57, ogrodn. 6, rzem. 3.

**Wolej Szyszczynskiej**, dym. 7, ogrodn. 3, rzem. 3.

Z popów w mieście Kowlu 6.

Z popów z włości kowelskiej 8.

Z kół walnych w mieście Kowlu i we włości: 2 f., 15 w., 2 r., 12 d.,  
1 towarzysz rudnicki.

Pan Kiryło Zubczowski, horodniczy łucki, z imion swych: ze  
wsi **Dubna i Wolicze Dubienskiej. Wołochow**, dym. 12, ogr. 6, koło  
1 d., 1 pop, 2 bojar.

Tenże ze wsi **Wolicze Lubinia**, ogr. 3, podsus. 2.

Pan Abraham Owłuczynski z części imienia swego **Owłuczyma  
i Stawkow**, dym. 15, ogr. 6.

*Pan Gniewosz Oleksowski:***Z miasteczka Swiniuch.**

Z domów rynkow. 2 po gr. 6, z domów przedm. 21, z przekupniów 8, od sług żydowskich 6, ogrodn. 26, ogrodn. 14, kom. 9, rzeźn. 7, kół 2 w., 2 bojar.

Ze wsi **Korytnicze**, łan. 25, dym. 11, ogr. 20, kom. 3, kom. 21, 1 boj.

**Bubnowa**, dym. 18, ogr. 4, kom. 2, kom. 6, koło 1 w., 1 bojarzyn.

**Pustomyth**, dym. 12, ogr. 6, kom. 3.

**Woinina**, dym. 8, ogr. 3, ogr. 2, kom. 4.

**Zejezycz**, dym. 14, ogr. 14, kom. 11.

**Kozłowa**, dym. 7, ogr. 5, kom. 9, kół 2 w.

Tenże ze wsi **Borodczycz**, dym. 23, ogr. 15, ogr. 4, kom. 10, koł 2 w., 1 pop.

**Molnicz**, dym. 14, ogr. 3, 1 pop.

**Sopaczow**, dym. 13, ogr. 2.

**Babki**, dym. 10, ogr. 4.

**Sobieszycz**, ogrodn. 12.

**Hwarasz**, dym. 21, ogr. 9, ogr. 5, kom. 4, kom. 2, koło 1 w., 1 pop.

**Kołodziej**, dym. 13, ogr. 4, kom. 5.

*Jegomość kniaź Aleksander Porycki z imion swoich:***Z miasteczka Porycka.**

Z domów rynkow. 3 po gr. 6, z domów uliczn. 12 po gr. 4, z chałup nędznych 4 po gr. 2, z przekupniów 2, dym. 3, ogr. 6, ogr. 3, rzem. 2, kół 2 w., 1 pop.

Ze wsi **Starego Porycka**, dym. 6, ogr. 2.

**Hrykowicz**, dym. 16, ogr. 2, kom. 4, koło 1 d., 1 pop.

**Hruszowej, Samowoli i Kaczkowicz**, dym. 16, ogr. 23, koło 1 d.

*Jegomość pan Hrehory Kolmowski z imion swoich:*

Ze wsi **Makowicz**, dym. 17, ogr. 3, kom. 3, koło 1 w.

**Nowego Dwora**, dym. 3, ogr. 3.

**Daszwy**, dym. 4, ogr. 3.

**Niry**, dym. 3, ogr. 3.

**Terebieza**, dym. 2, ogr. 2, koło 1 d., 1 pop.

**Czerniewa**, dym. 1, kom. 2.

Na przedmieściu włodzimirskiem na Zasmoczcu ogr. 10.

Pan Michajło Dubnicki, wójt włodzimirski, ze wsi władystwa włodzimirskiego **Horodka**, dworz. 3, dym. 5, ogr. 7, kom. 3, kół 2 w., 1 st., 1 pop, 1 bojarzyn.

Pan Maciej Wygnanski z imion swych arendownych: ze wsi **Turyczan**, ze wsi **Dulebów** i z **Wolicze**, dym. 20, ogr. 8, kom. 1, koło 1 w.,  $\frac{1}{2}$  popa.

Kniaź Michajło Kurczewicz z części imion swych:

Z części sioła **Turyczan**, dym. 7, ogr. 2, koło 1 w.,  $\frac{1}{2}$  popa.

Z części wsi **Nowosiołek**, dym. 7, ogr. 2.

Pan Andrzej Romanowski ze wsi **Dorohynicz**, łan.  $2\frac{1}{2}$ , ogr. 3, ogr. 4, kom. 3.

Pan Marcin Przyborski ze wsi **Hruszewa**, dym. 6, ogr. 3, ogr. 1, 1 bojarzyn.

Pan Jury Oolewski ze wsi swój **Ortnowa**, łan.  $\frac{1}{4}$ , dym. 5, ogr. 1, ogr. 2, kom. 2.

### *Kniehini Juriowa Zbarazka:*

Ze wsi **Osmiowicz**, dym. 11, ogr. 12, 1 pop.

**Krosnoje**, dym. 7, ogr. 4.

**Łowiszcz**, dym. 3, ogr. 3, kół 2 w.

Z kół muchawieckich 2 w.

Ze wsi **Sieniowki**, dym. 4, ogr. 1.

Pani Aleksandrowa Zahorowska ze wsi **Ostrowcza**, dym. 3.

Pan Iwan Hulewicz z części imienia **Kaczyna**, dym. 10, ogr. 9, koła  $\frac{1}{2}$  d.,  $\frac{1}{4}$  popa.

Z trzeciej części **Smolejowa**, dym. 8, ogr. 6, 1 pop.

Pani Stanisławowa Chmielowska z imion swych: ze wsi **Chmielowa** i **Podhajec**, dym. 13, ogr. 5, 2 kół w.,  $\frac{3}{4}$  popa.

Taż z części wsi **Boryskowicz**, z **Watyna**, **Serhowa**, dymów 8, ogrodn. 8.

Pan Daniło Kostiuszkowicz ze wsi **Podberezia**, dym. 7, ogr. 5.

Pan Jan Owłuczyski ze wsi **Owłuczyna** i **Stawkow**, dym. 9, ogrodn. 6.

Panko Storozenski z części **Jakoicz**, ogr. 1.

Jegomość kniaź Aleksandro Porycki z imienia swego **Topyliszcz** i **Peresławiszcz**, dworz. 11, ogr. 5, ogr. 4, 9 półdworzyszcz.

*Jegomość kniaź Dymitr Kozika.*

Z imieni swych: **Zamlicz**, z **Kolonej**, z **Berimeszowa**, z **Zaskowicz**, z **Biskupicz**, z **Molircza**, dym. 67, ogrodn. 47, ogr. 23, kół 4 w., i bojarzyn, 3 popów.

Pan Bogdan Kostiuszkowicz, z części imienia swego **Hobultowej**, dym. 5, ogr. 4, ogr. 4, i bojarzyn, 1/2 popa.

Pan Fiedor Sołtan, pisarz ziemski włodzimirski, z imienia swego z części **Romanowskiej** i **Budiatycz**, dym. 3, ogr. 7, ogr. 2, kom. 3.

*Jéjmość kniehini Michałowa Czartoryska:*

**Z miasteczka Litowiza.**

Z domów rynkowych 8 po gr. 13 1/2, z domów ulicznych 6, z chałup zatyłkowych 12, pola po ćwierci mają po gr. 9 1/2, z chałupy i gr. 6, z chałup ubogich 4 po gr. 2, z domów przedm. 20 po gr. 15, kom. 4, rzem. 3, kół 2 w., 5 d., 2 popów.

Ze wsi **Hrybowicze**, dym. 23, ogr. 13, kom. 6, i pop.

**Wielkich Zdzarkow**, dym. 16, ogr. 12.

**Małych Zdzarkow**, dym. 5, ogr. 5, koło 1 d., i pop.

**Sielcza**, łan. 9, ogr. 5, kół 3 w., i st.,

**Zytan**, łan. 9, ogr. 2.

**Nawratyna**, łan. 4, ogr. 2.

**Bubnowa**, łan. 4, ogr. 2, koło 1 w.

**Ziemna**, łan. 8, ogr. 13, ogr. 4, kół 3 w., i pop.

**Mienczycz**, łan. 12, ogr. 5, koło 1 w., i pop.

**Tyszkowicz**, łan. 6, ogr. 3.

**Markowa-Stawu**, łan. 3, ogr. 6, ogr. 1, kół 2 w.

**Horyczewa**, łan. 5, ogr. 5.

**Bylicz**, dym. 6, ogr. 3, i pop.

**Sierdiatycz**, dym. 12, ogr. 7, i pop.

**Zahołodczow**, dym. 8, ogr. 5.

**Rakulina**, dym. 6, ogr. 4.

Pani Siemionowa Stawiecka z części imienia swego **Budiatycz**, ogrodn. 3.

Pan Aleksandro Kurczewicz z poddanych zamkowych z przedmieścia **Włodzimirskiego**, z domów 9, z ogrodów ich 9, z piekarza 1, od szewca 1, kół 4 w.

Pan Tymosz Czerniewski z części imienia swego **Czerniewa**, dworz. 1, dym. 3, ogr. 2, kom. 1, i pustowczyzna.

*Jegomość kniaź Koszerski.*

Z imienia **Miezowa**, z przysiółków k niemu należących: ze wsi **Borzowy**, ze wsi **Sczeremczyna**, dym. 40, ogr. 10, koło 1 w., 1 pop. Tenże z **Starego Koszara**, z **Krubek**, z **Krasnego Dubia**, z **Horodelca**, łan. 88, ogr. 23, rzem. 2, kół 2 w., 3 popów.

P. Fiedor Bohowityn Koziradzki z części imieni swoich, w powiecie włodzimirskim leżących, z **Ruzyna i Rohowicz**, dym. 13, ogr. 2,  $\frac{1}{4}$  koła w., 1 pop.

Kniaź Aleksander Kurczewicz z imienia swego **Jahodyna**, dym. 9, ogrodn. 3.

Z części imienia **Russowickiego**, dym. 6.

Kniaź Michajło Ruzynski z części imienia swego **Tworynicz**, ogr. 2,  $\frac{1}{5}$  koła d.

Ze wsi **Ruzyna**, dym. 1, ogr. 2.

Pan Hawryło Posznik Tworynicki z imienia swego **Turowicz**, łanów 4.

Jéjmość kniehini Zbarazka z przedmieścia **Włodzimirskiego**, ogr. 6, ogr. 6.

Pan Siemion Rezanowicz z części imienia swego **Oran**, dym. 2, ogr. 2, ogr. 2,  $\frac{1}{3}$  koła w., 1 pop, 1 pustowcz.

P. Anna Michajłowna Hrennickiego z imieni swoich **Ozdiuticz i Swojczowa**, dym. 12 ogr. 11, kom. 3, kół 2 w., 1 st., 1 pop.

Ze wsi **Swojczowa**, dym. 15, ogr. 3, kom. 3.

Jegomość kniaź Aleksander Pronski, stolnik W. Ks. Litewskiego, starosta łucki, z imienia swego **Swinaryna**, oddał 20 fl.

**Z miasteczka Bereska.**

*Jegomości księcia Fiedora Romanowicza:*

Z domów rynkow. 6 po gr. 6, z domów uliczn. 20 po gr. 4, z nędznych chałup 15 po gr. 2, z ogrodów miesckich 20, z rzeźnika 1, z prasołów 2, z piekarza 1, dym. 20, ogr. 15, rzem. 2, 1 pop.

Ze wsi **Bereska**, dym. 10, 3 bojar.

**Wiczyna**, dym. 12, ogr. 5, ogr. 5, koło 1 d., 3 bojar.

**Stydzina**, dym. 7, ogr. 6, ogr. 5.

**Wołossowej Wolej**, dym. 4, kom. 4.

Zubielska, dym. 8, ogr. 4, kom. 4.

Hołopicz, dym. 40, ogr. 10, ogr. 15, kół 2 d., 1 pop.

Z miasta J. K. Mości **Włodzimierza**, naprzód:

Z domów ryukow. 16 po gr. 16, z domów uliczn. 38 po gr. 8, z domów przedm. 196 po gr. 4, z chałup ubog. 20 po gr. 2, z ogrodów 102 po gr. 2, z soleników 10 po fl. 1, z rzeźników 5, z piekarzów 11, z słodowników 5 po fl. 2, z przekupniów 32, z kuśnierzów 12, z krawców 6 po fl. 1, świecz 1 fl. 2, szewców 16 po fl. 1, garbarzów 3 po fl. 2, kowalów 6, bednarzów i ciesieł 6, łąziebnik 1, piwowarów 4, złotnik 1 fl. 2, rymarz 1, siodlarz 1, garncarzy 3, skrzypków 3, łanów 31, 6 popów.

## POWIAT KRZEMIENIECKI.

*J. Mość kniaź Stefan Korybutowicz Zbarażki, wojewoda trocki.*

### Z części miasteczka swego Zbaraza:

Z domów ryukow 6 po gr. 6, z ogrodów 6, z domów ulicznych 6 po gr. 4, z nędznych chałup 6 po gr. 2, od szewca 1, od kowala 1, koło 1 w., 2 bojar, 1/2 popa.

Ze wsi **Czernikowiec**, dym. 20, ogr. 10, kowal, kół 2 w., 1 pop.

**Ochrymowiec**, dym. 10, ogr. 2, kół 1 w., 1 st.

**Zarudziec**, dym. 2 ogr. 3.

### Z miasteczka Plebanowki:

Z domów ryukow. 8 po gr. 6, z ogrodów 8, z domów ulicznych 6 po gr. 4, z nędznych chałup 4 po gr. 2, koło 1 w.

Ze wsi **Plebanowki**, dym. 8, ogr. 10, kowal, koło 1 w., 1 pop.

**Korszyłowiec**, dym. 8, ogr. 5, kół 1 w., 1 f.

**Jaczowiec**, dym. 2, ogr. 3.

**Klimkowiec**, dym. 5, ogr. 3, koło 1 w., 1 pop.

**Miedinia**, dym. 4, ogr. 5, kowal, kół 1 w., 1 f., 1 bojarzyn.

**Borkowiec**, ogr. 4.

**Koloszyniec**, dym. 8, ogr. 4, kół 1 w, 1 f, 2 bojar.

**Komorowki**, ogr. 5.

**Dolmowiec**, dym. 2, ogr. 4.

**Huszczanek**, dym. 3, ogr. 4, koło 1 w.

### Z miasteczka swego Nowego Zbaraża:

Z domów rynkow. 52 po gr. 6, z dom. ulicznych 196, z ogrodów 40, z rzemieśników, kuźnierzów i szewców miesc. 12, z rzeźnik. 4, z przekupek 10, z luźnych 4, skomorochów 4, z piwowarów 4, z krawców 4, z cieśli 4, z piekarzów 4, sług żydowsk. 4, z roztrucharzów 4, z barwierza 1, złotarz 1, z słodowników 4, kom. 16, kół 2 w., 1 protopop.

### Z miasteczka swego Januszpoła:

Z domów rynkow. 17 po gr. 6, z domów uliczn. 26, z ogrodów ich 26, z chałup nędznych 28, z ogrodów 28, szewców 4, krawców 5, garncarzów 4, kowalów 2, z piekarek 4, z dudarza 1, sług żydowskich 6, z tkacza 1, z ról miesc. 20, kół 3 w., 1 f, 1 pop.

Ze wsi **Wieżowca**, dym. 18, ogr. 8, 1 pop.

**Pankowiec**, dym. 12, ogr. 4, kół 4 w., 1 f.

**Świetcza**, dym. 21, ogr. 9, kom. 4, 1 pop, 1 dudarz.

**Drohowej**, dym. 15, ogr. 7, kom. 2.

**Kozakowicz**, dym. 7, ogr. 5, kom. 2, kół 1 w., 1 f.

**Hrynkowa**, ogr. 8, kom. 2, 1 bojarzyn.

### Z miasteczka Wołoczyszcz,

co od nieboszczyka kniazia Władysława Zbarazkiego trzyma:

Z domów rynkow. 23 po gr. 6, z domów uliczn. 70, z nędznych chałup 42, z rzeźników 2, z przekupniów 3, skomorochów 2, z luźnych 3, z piekarzów 3, z sług żydowskich 3, ogr. 23, kom. 10, rzem. 8, kół 2 w., 1 f.

W tém mieście od zapalenia żołnierzów w roku 1580, które ludzie będąc zubożeni na majątnościach swoich w niwecz się obrócili, dla czego i poboru oddać nie mogli.

Ze wsi **Starych Wołoczyszcz**, dym. 3, ogr. 8, ogr. 5, kom. 6, kół 3 d, 1 bojarzyn, 1 pop.

**Morozowiec**, dym. 8, ogr. 4, 2 bojar.

**Niemirynowiecz**, dym. 8, ogr. 6, ogr. 3, kom. 4, kół 1 w., 1 f., 3 bojar.  
**Czynstowiecz**, dym 16, ogr. 6, ogr. 5, kom. 4.  
**Łozowej**, dym. 11, ogr. 7, ogr. 6, kom. 5.  
**Polana**, dym. 6, ogr. 4, kół 1 d., 1 st., 3 bojar.  
**Kaniewki**, dym. 7, ogr. 7, ogr. 4.  
**W Stawie, Mystowskim**, kół 2 w., 1 st.  
**Ze wsi Holosatawiecz**, dym. 2.  
**Krywaczyniecz**, dym. 6, ogr. 5, ogr. 4.  
**Supronowki**, dym. 6, ogr. 5, ogr. 4.

*Jegomość pan wojewoda trocki z imion sławnej pamięci  
 kniazia Władysława Zbarażkiego, mianowicie:*

**Ze wsi Zastawia**, z **Sobolowki**, z **Worobijowki**, z **Holostkowiecz**,  
 z **Hnilicze Miałowej**, z **Hnilicze Srzedniej**, z **Hnilicze Wierzchniej**,  
 z **Palczyniecz**, z **Czasnowiecz**, z **Juhnowiecz**, z **Koliesca**,  
 z **Mieduszowki Swizej** i **Skuputej**, z **Lewkowiecz**, z **Holotkowiecz**,  
 z **Maczkowiecz**, z **Bielozorki Wierzchniej**, z **Jankowiecz**,  
**Moskalewki**, **Szybienej**, z **Koturzyniew**, z **Hawratynowa**, z **Ko-  
 słak**, z **Wakuliniecz**, z **Jakubowki**, z **Baliczyniecz**. z **Hawryłowki**,  
 z **Wolicze Laskowskiej**, **Zablockiego** i **Maczywkowej**, z **Mar-  
 kowiecz**, z **Prochniej**, z **Zawalek**, z **Kornikowiecz**, z **Pietryko-  
 wiecz**, z tych wszystkich pomienionych imion tak z swych wła-  
 snych, jako i kniazia Władysławowych, dym. 342, ogr. 171,  
 ogr. 147, kom. 26, kół 17 w., 2 f., 6 bojar, 8 popów.

*Jegomość książę Konstanty Ostroski, wojewoda kijowski,  
 marszałek ziemi wołyńskiej.*

### Z miasteczka Konstantynowa:

Z domów rynekow. 23 po gr. 6, z domów uliczn. i przedm. konstan-  
 tynowskich 306, z nędznych chałup 84, z kramarzów 9, z rze-  
 źników 8, z solenników 6, z piekarzów 10, z luźnych 3, z pół-  
 łanków 217, z ogrodów miesc. 132, z dudarzów 3, z sług żydow-  
 skich 5, z przekupniów 12, z słodowien 5, podsus. 12, rzem. 19,  
 kół 4 w., 1 st., 4 popów.

**Ze wsi Pisarzewki**, dym. 3, ogr. 4.

**Sachnowicz**, dym. 11, ogr. 9, kół 2 w., 1 f., w téjże wsi cerkiew pusta.  
**Krasnosiołki**, dym. 9, ogr. 7, a zgorzało domów w 1582 r. 11.

- Pohorelowego Romanowa**, dym. 2 ogr. 4, koło i f.  
Ze wsi dorocznój **Goślickiej**, dym. 7, ogr. 4, koło i f.  
**Semerunki Starej**, dym. 4, ogr. 7, kół i w., i f.  
Laszka Semerenskiego, dym. 3, ogr. 5.  
**Samczyniec**, dym. 6, ogr. 4, koło i w., i pop.  
**Semerunki Niemierina**, dym. 3, ogr. 7.  
**Ponierisz Borodyncza**, dym. 4, ogr. 6.  
**Ostrejkowicz**, dym. 2, ogr. 8.  
**Hubina**, dym. 16, ogr. 11, koło i d., i pop.  
Ze wsi Iwana Maczewicza, dym. 6, ogr. 9.  
**Starych Maczewicz**, dym. 14, ogr. 11, koło i w., i pop.  
Ze wsi **Szkarewskich**, dym. 11, ogr. 6.  
**Zankowej**, ogr. 3.  
**Hrebeninki**, dym. 13, ogr. 6, koło i d., i pop.  
**Czerniatyna Wyszniego**, dym. 11 ogr. 5, a cerkiew jeszcze nie doprawiona i popa nie masz.  
**Nizniego Czerniatyna**, dym. 14, ogr. 4, kół 2 w., i st., i bojarzyn.  
**Rosołoczy**, dym. 3, ogr. 4, koło i w., i f.  
**Maniewa**, dym. 3, ogr. 2, koło i w.  
**Kolczyzna Wielkiego**, dym. 14, ogr. 11, podsus. 1, koło i f.  
**Kolczyzna Małego**, dym. 6, ogr. 4, kół i w., i f.  
**Wankowiec**, dym. 5, ogr. 6, koło i f.  
**Mazepaniec**, dym. 6, ogr. 4, kół 2 w., i f.  
**Hryczkowiec**, dym. 17, ogr. 9, koło i d., i pop.  
**Swiniej**, dym. 14, ogr. 8, koło i d.  
**Pieczyszcz**, dym. 10, ogr. 9, kół 2 w., i st., i pop.  
**Czeceniewiec**, dym. 9, ogr. 4.  
**Dubiszcz**, dym. 13, ogr. 4, koło i d.  
**Wolice Dubiskiej**, dym. 3, ogr. 2.  
**Woronkowiec**, dym. 7, ogr. 1, kół 2 w., i f.  
**Lahodyniec**, dym. 2, ogr. 6.  
**Hrehoryjewiec**, dym. 19, ogr. 9, ogr. 4, otaman gr. 30.  
**Staszkowiec**, dym. 24, ogr. 14, kół 2 w., i f.  
**Popowiec**, dym. 17, ogr. 11, koło i d.  
**Rozkowlą**, dym. 14, ogr. 4, koło i d.  
**Ohryewiec**, dym. 11, ogr. 4.  
**Lezowa**, dym. 3, ogr. 4, koło i w.  
**Czerleniewiec**, dym. 24, ogr. 10, kół i w., i f.

**Skowrodek**, dym. 21, ogr. 11, koło 1 d., 1 pop.

**Nowosielec**, dym. 3, ogr. 5.

**Demkowiec**, dym. 12, ogr. 5, rzem. 2.

**Kolczyniec**, dym. 2, ogr. 5.

**Dworzec**, dym. 11, ogr. 10.

**Staryk i Nowik**, dym. 41, ogr. 14, 1 pop.

*Jegomość książę Konstantyn Ostroski, krajczy W. Ks. Litewskiego, starosta włodzimirski,*

### Z miasteczka Czerniechowa:

Z domów rynkow. 20 po gr. 6, z domów nędznych 19, z kowala 1, z skomorocha 1, kom. 4, kół 1 w., 1 f., 1 pop.

Ze wsi **Obaranczow**, dym. 3, ogr. 2, ogr. 3.

**Jankowiec**, dym. 4, ogr. 6, ogr. 2.

**Małyszowiec**, dym. 5, ogr. 4, ogr. 3.

**Uhrowiec**, dym. 4, ogr. 3, ogr. 2.

**Iwaczowki Hornej**, dym. 2, ogr. 3, kół 1 w., 1 st.

**Iwaczowa Dolnego**, dym. 5, ogrodn. 4.

**Stledkowicz**, dym. 2, ogrodn. 1.

**Ibrowicz**, dym. 4, ogrodn. 3.

**Zarudia**, dym. 1, ogrodn. 2.

*Tenże Jegomość książę Konstanty Ostroski.*

### Z miasteczka Kołodna:

Z domów rynkow. 14 po gr. 6, z ubogich chałup 5, szewc, kół 1 w., 1 st., 1 pop.

Ze wsi **Dworzyszcza**, dym. 8, ogr. 10, ogr. 6, 1 pop.

**Zalesia**, dym. 10, ogrodn. 6.

**Dobrywody**, dym. 6, ogrodn. 5, ogrodn. 4.

**Dubowiec**, dym. 10, ogrodn. 8, kół 1 w., 1 st., 1 pop.

**Czumalewa**, dym. 2, ogrodn. 4.

**Kurników**, dym. 6, ogrodn. 5, koło 1 w.

**Rolizabów**, dym. 3, ogrodn. 4.

**Zarudia**, dym. 2, ogrodn. 5.

**Szymkowicz**, dym. 8, ogrodn. 6, ogrodn. 5.

**Nowikow**, ogrodn. 4, ogrodn. 3.  
**Kalinowicz**, dym. 6, ogrodn. 4.  
**Berezowicz**, dym. 4, ogrodn. 6, ogrodn. 4.  
**Gnuzniczna**, dym. 9, ogrodn. 7, ogrodn. 3, 1 pop.  
**Rusinowki**, dym. 3, ogrodn. 4, ogrodn. 5.

*Jegomość książę Konstanty Ostrożki, wojewoda kijewski,  
 marszałek ziemie wołyńskiej.*

### Z miasteczka Krasitowa:

Z domów rynkow. 12 po gr. 6, z domów ulicznych 104, z nędznych chałup 14, z półłanków 63, z ogrodów 54, z dudarza 1, pods. 4, rzem. 8, kół 2 w., 1 st., 2 popów.

*Jego Mość ks. Janusz Ostrożki, wojewodziec kijowski.*

### Z miasteczka Szulzyniecz:

Z domów rynkow. 12 po gr. 6, z domów uliczn. 29, z nędznych chałup 36, z rzeźnika 1, dym. 28, rzem. 5, koło 1 w., 1 pop.  
 Ze wsi **Łysiniecz**, dym. 3, ogrodn. 3, ogrodn. 6.  
**Ławrynowiecz**, dym. 4, ogrodn. 4.  
**Demeniecz**, dym. 2, ogrodn. 2, ogrodn. 3.  
**Kozliow**, dym. 9, ogrodn. 4, ogrodn. 10, koło 1 w.  
**Narkowiecz**, dym. 6, ogrodn. 8.  
**Napadowiecz**, dym. 2, ogrodn. 4.  
**Łankowiecz**, dym. 3, ogrodn. 4.  
**Kremienieczki**, dym. 2, ogrodn. 5.  
**Draczow**, dym. 2, ogrodn. 4.  
**Nedwidowczy**, dym. 2, ogrodn. 4, 1 pop.

### Z miasteczka Połonej:

Z domów rynkow. 12 po gr. 6, z domów uliczn. 26, z nędznych chałup 26, z rzeźnika 1, z dudarza 1, rzem. 5.  
 Z **Zastawia**, z domów 12, z ogrodów 38, dym. 38, kół 2 w.  
 Ze wsi **Bortników**, dym. 4, ogrodn. 4.  
**Branowiecz**, dym. 3, ogrodn. 5.  
**Horyszkowicz**, dym. 2, ogrodn. 5.

**Nowosielicz**, dym. 3, ogrodn. 3, ogrodn. 2.

**Berezna**, dym. 4, ogrodn. 5.

A osobliwie w téjże włości połońskiej za wsi spustoszone od Tatar, mianowicie: wieś **Przywałowcze**, **Kopczyncze**, **Derewincze**, **Kotelnia**, **Misków**, **Onuszkowcy**, **Beleczki**, **Oleszczy**, **Zoltki**, **Iwanicy**, **Swiniaja**, **Czeplow**, **Boryskowcy**, **Suszki**, **Chruliny**, **Brazynczy**, **Włozy**, **Szulzonowki**, **Właszynowcy**, **Skiczyny**, które i teraz spustoszone są.

*Jegomość kniaź Michajło Wiśniowiecki, kasztelan kijowski, starosta czerkaski, z części*

### Miasteczka Wiśniowca:

Z domów rynkow. 10 po gr. 6, z domów uliczn. 16, z ról 10, z ubog. chałup 17, z ogrodów miejskich 15, z siodlarza 1, z łuczniaka 1, z rzeźn. 1, z szewc. 2, z garncarzyw 2, z piekarzów 2, kom. 10.

Ze wsi **Zalesiecz**, dym. 24, ogrodn. 10, ogrodn. 7.

**Bakot**, dym. 4, ogrodn. 3.

**Młynowiec**, dym. 5, ogrodn. 5.

**Butina**, dym. 8, ogrodn. 5.

**Konachowiec**, dym. 5, ogrodn. 5.

**Miskowiec**, dym. 2, ogrodn. 3.

**Zwiniaczej**, dym. 4, ogrodn. 3.

**Rakowiec**, dym. 3, ogrodn. 3.

Ze wsi drugich **Rakowiec**, dym. 2, ogrodn. 4.

### Z miasteczka Wierbowca:

Z domów rynkow. 15 po gr. 6, z domów uliczn. 14, z chałup ubogich 20, z ogrodów 16, z szewców 2, z kuśnierza 1, z garncarzyw 3, z piekarza 1, kom. 5.

Ze wsi **Staryków Wierbowieckich**, dym. 10, ogrodn. 11.

**Łopusznej**, dym. 7, ogrodn. 4.

**Martynowczyzny**, ogrodn. 4.

**Kornaczowicz**, dym. 3, ogrodn. 2.

**Bilki**, dym. 5, ogrodn. 4.

**Kudynowiec**, dym. 2, ogrodn. 4.

**Hniedawki**, dym. 5, ogrodn. 4.

**Kochanowicz**, dymów 4, ogrodn. 3, z kowalów 2, z przekupniów 2, kół 4 w., 3 st.

Z  $\frac{1}{4}$  wiśniewieckich kół 2, 2 popów.

*Jéjmość kniehini Aleksandrowa Wiśniowiecka, z części*

### Miasteczka Wiśniowca:

Z domów rynekow. 6 po gr. 6, z domów uliczn. 8, z nędznych chałup 6,  $\frac{1}{2}$  koła w.

Ze wsi **Przedmierki**, dym. 7, ogrodn. 4, kowal, kół 2 w., 1 st., 1 pop, 1 bojarzyn.

**Sniehirowki**, dym. 2, ogrodn. 3.

**Sieniewicz**, dym. 8, ogr. 4, kom. 2, 1 pop.

**Berezan**, dym. 8, ogr. 2, ogr. 2, kół 1 w., 1 st., 1 pop.

**Hnilorudki**, dym. 6, ogr. 3, kom. 3, 1 bojarzyn.

**Woliczy**, dym. 4, ogr. 3, kom. 2.

**Napadowki**, dym. 2, ogr. 2, kół 1 w., 1 st.

**Domaninki**, dym. 2, ogr. 1, 1 bojarzyn.

**Kuskowicz**, dym. 4, ogr. 3, 1 bojarzyn.

**Andrejowki**, dym. 2, ogrodn. 1.

**Wandzulowa**, dym. 2, ogrodn. 3.

**Zabolotczów**, dym. 2, ogrodn. 2.

**Kuskowicz** drugich, dym. 4, ogrodn. 4.

**Żukowicz**, dym. 8, ogrodn. 3, kom. 2, koło 1 w., 1 bojarzyn.

**Borsukowicz**, dym. 10, ogrodn. 2.

*Jéjmość kniehini Juryowa Zbarażka, kniehini Barbara Kozinskiego.*

### Z miasteczka Kozina:

Z domów rynekow. 7 po gr. 6, z domów uliczn. 30, z tychże domów ról 37, z nędznych chałup z ogrodami ich 43, z nędznych chałup 2, z sług żydowskich 2, kom. 5, rzem. 10, 1 pop.

Ze wsi **Kozina**, dym. 9, ogr. 6, ogr. 4, kół 2 w., 1 pop.

**Iwania**, dym. 15, ogr. 7, ogr. 7, koło 1 w.

**Sitnia**, dym. 5, ogr. 3, ogr. 3.

**Czastowki**, dym. 3, ogr. 2.

*Jegomość kniaź Michał Zasławski z imion swoich***Zasławskich:**

Z kół walnych pod zamkiem 2, 1 pop zamkowy, z kół walnych niż-  
nych 2.

Ze wsi **Zasławia**, dym. 30, ogrodn. 2, ogrodn. 1.

**Przyłuki**, dym. 10, ogrodn. 2, ogrodn. 2.

**Toporowa**, dym. 8, ogrodn. 3, ogrodn. 2.

**Zrzepek**, dym. 6, ogrodn. 2, ogrodn. 3.

**Czepowiecz**, ogrodn. 1.

**Lszczanego**, dym. 18, ogrodn. 1, ogrodn. 3, kom. 2.

**Dankowiecz**, dym. 4, ogrodn. 1, ogrodn. 3, podsus. 1, koło 1 d.

**Sachnowców**, dym. 2, ogrodn. 3.

**Wierchowiecz**, dym. 20, ogr. 10, ogr. 5, kom. 2, kół 2 d., 1 pop.

**Czterech Bokow**, dym. 22, ogr. 5, ogr. 3, kom. 1.

**Mokiejowiecz**, dym. 4, ogrodn. 2, ogrodn. 2.

**Wiesiolowki**, koło 1 d.

**Niezochowiecz**, dym. 4, ogrodn. 2, kom. 1.

**Tyffewicz**, dym. 2, ogrodn. 2.

**Kondratowiecz**, dym. 4, ogrodn. 2.

**Bilewa**, dym. 4, ogrodn. 1, ogrodn. 2.

**Zubowa**, dym. 6, ogrodn. 2, ogrodn. 3, kom. 1.

**Wołkowiecz**, dym. 8, ogrodn. 4, ogrodn. 3, kom. 1.

**Sosnowki**, dym. 4, ogrodn. 2, ogrodn. 2.

**Plesnowa**, ogrodn. 2, ogrodn. 2.

**Skalina**, dym. 1, ogrodn. 2.

**Sudzilkowa**, dym. 3, ogrodn. 2, podsus. 1.

**Sudzikowa Ludwikowego**, dym. 3, ogrodn. 2, koło 1 d.

**Kamionki**, dym. 3, ogrodn. 2, ogrodn. 1, koło 1 d.

**Czwiatoki**, dym. 3, ogrodn. 3.

**Mienkowicz**, dym. 12, ogrodn. 3, ogrodn. 2.

**Waczewa**, dym. 2.

**Przemysła**, dym. 1, ogrodn. 1, 1 ubogi człowiek.

**Baczmanowki**, dym. 4, ogrodn. 3, ogrodn. 2.

**Miereczowki**, ogrodn. 2.

**Zubowczyzny**, dym. 14, ogrodn. 3, ogrodn. 2.

**Dyjakowa**, dym. 9, ogrodn. 2, ogrodn. 1, kół 2 d.

**Mirutina**, dym. 4, ogrodn. 1, ogrodn. 1, kom. 1.

**Radosiołki**, dym. 18, ogrodn. 8, ogrodn. 3, koło 1 d.

**Putryniec**, dym. 3, ogrodn. 1, 1 ubogi człowiek.

**Prehonorowicz**, dym. 1, ogrodn. 1.

**Wierzchowa**, przy zamczku wierzchowskim, dym. 30, ogrodn. 16, ogrodn. 6, kom. 2.

*Jegomość kniaź Andrzej Wiśniowiecki, wojewoda wołyń.*

### Z miasteczka Wiśniowca.

Z części swojej: z domów rynkow. 10 po gr. 6. z domów uliczn. 11, od siedelnika i rymarza 2, od garncarzy 4, z piekarek 2, z rzeźnika 1, z półłanków 4, z nędznych chałup 9, łan. 5, ogrodn. 8, ogrodn. 3, kom. 8,  $\frac{1}{4}$  koła w.

Ze wsi **Taras**, dym. 22, ogrodn. 7, kół 3 w.

**Komaryna**, dym. 17, ogrodn. 10, kół 2 w.

**Popowicz**, dym. 11, ogrodn. 6.

**Storozynczow**, dym. 5, ogrodn. 2.

**Bodakow**, dym. 15, ogrodn. 6, kół 2 w.

**Lozy**, dym. 8, ogrodn. 5, kół 3 w.

**Zwiniaczej**, dym. 8, ogrodn. 4.

**Podhajec**, dym. 16, ogrodn. 2, kół 2 w., 1 f.

**Kuzlina**, dym. 24, ogrodn. 2.

**Kudlajewczow**, dym. 2, ogrodn. 2.

**Sienkowiec**, dym. 5, ogrodn. 2.

**Horynki**, dym. 27, ogrodn. 9.

Jegomość pan Siemion Denisko Matfiejowski, starosta żytomirski, z imienia swojego **Matfiejowiec**, dym. 40, ogr. 8, ogr. 6, rzem. 3, kół 2 w., 1 st., 1 pop, 1 karczmarz.

Ze wsi **Peszczatyniec**, dym. 14, ogr. 4, ogr. 2, kół 2 w., 1 st.

Jegomość p. Hrehory Denisko Matfiejowski:

Ze wsi **Onoszkowiec**, dym. 14, kom. 2.

Z **Brzega** i przysiołku **Komarowki**, dym. 11, ogr. 9, ogr. 7, kół 2 w., 1 pop.

*Jegomość kniaź Aleksander Porycki.*

### Z miasteczka Wyszrodka:

Z domów rynkowych 13 po gr. 6, z dom. uliczn. 11, z nędznych chałup 35, rzem. 2, 1 pop.

Z przysiołka **Sokołowicz**, dym. 6, ogr. 5, ogr. 4, koło 1 w.  
 Ze wsi **Bukłowa**, dym. 12, ogr. 7, ogr. 16, kół 2 w., 1 st.  
**Ulasynowicz**, dym. 5, ogr. 6, ogr. 8, kół 1 w., 1 st.  
**Pliski z Porzeczem**, dym. 9, ogr. 12, ogr. 10.  
**Wolicze Kutiszcza**, dym. 2, ogr. 2, ogr. 2.  
**Peczarniej**, dym. 6, ogr. 5.  
**Korostowej**, dym. 5, ogr. 3, ogr. 4.  
**Domaninki**, dym. 3, ogr. 6.  
**Łozowej**, ze dwiema przysiołki, dym. 12, ogrod. 16, ogr. 2, kół 2 w.,  
 1 pop.

*Jegomość pan Fiedor Sieniuta Lachowiecki, wojski krzemieniecki.*

### Z miasteczka Lachowiec

I ze wsi **Lachowiec**, dym. 38, ogrodn. 7, kół 2 w., 1 st.  
 Ze wsi **Zemeliniec**, dym. 18, ogrodn. 8, kół 2 w., 1 st.  
**Zwojnichowa**, dym. 19, ogrodn. 6.  
**Denisowki**, dym. 6, ogrodn. 5, 4 bojar.  
**Warzywodiniec**, dym. 4.  
**Wodziczek**, dym. 4, ogrodn. 7.  
**Wolice Nowosiołek**, dym. 2.  
 Ze wsi dwóch części **Dederkał**: z jednej części, co Siemion wiecznością sprzedał dym. 1, ogrodn. 2.  
 Z drugiej części, co od Bogdana Dederkała w zastawie ma, dym. 1, ogrodn. 2.  
 A na miasteczko Lachowcze i na przedmieście pokazawał przywilej od J. Kr. Mości na wolność do 20 lat, dla czego poboru nie dał.  
 Jéjmość pani Iwanowa Patrikijewa Kurozwska, podkomorzyna krzemieniecka, ze wsi **Borszczowki**, dym. 15, ogrod. 6, ogr. 5, kół 2 w.

*Jéjmość pani Michajłowa Żorawnicka, podkom. tucka.*

### Z miasteczka Krupcza:

Z domów rynekow. 16 po gr. 6, z domów uliczn. 20, z nędznych chałup 7, z ogrodów 20, z szewca 1, z piekarza 1, kom. 2.  
 Ze wsi **Starego Krupca**, dym. 18, ogrodn. 4, kół 4 d., 1 bojarzyn.

**Sierebranego**, dym. 20, ogrodn. 7.

**Białego Brodu**, dym. 9, ogrodn. 6.

**Chotienia**, dym. 12, ogrodn. 6.

*Jegomość p. Antoni Jałowicki, sędzia ziemski krzemien.*

Z imion swoich: z **Kamienicy**, **Podłuża**, z **Turykowicz**, z **Pieratina**,  
z **Mikiticz**, z **Zabołotia**, z **Hrytkowicz**, dym. 35, ogrodn. 23,  
kół 2 w., 3 bojar, pop.

*Jegomość pan Sawa Jałowicki, podsędek ziemski krzem.*

Ze wsi swój **Łanowiecz**, dym. 15, ogrodn. 5, koła 2 w.

**Oryskowicz**, dym. 7, ogrodn. 2,

**Krasnej Łąki**, dym. 4, ogrodn. 1.

**Woronowicz**, dym. 2.

**Woliczy**, dym. 7, ogrodn. 2.

**Zerakowicz**, dym. 2.

Jejomość pani Dymitrowa Jałowicka Dorota z Orłowa, ze wsi  
**Mielcza**, dym. 12, ogrodn. 10, koła 2 w., pop.

Pan Makar Liduchowski, pisarz ziemski krzemieniecki, z części  
imienia swego **Liduchowa**, dym. 11, ogrodn. 4, ogrodn. 5.

Zakupnych ogrodników 2, ogrodn. 1, a zapanowieckich ogrodn. 2.

Z zastawnych ludzi od p. Bartkowskiego w téjże wsi, dym. 2, ogrodn.  
2, ogrodn. 2.

W tymże kwiecie p. Fiedor Leduchowski z części swój **Leducho-  
wa**, dym. 4, ogr. 1, ogr. 3, 2 dymy pustowskie.

*Jejomość kniehini Matfiejowa Czetwarteńska z im. swoich:*

Ze wsi **Antonowicz**, dym. 6, ogrodn. 4, koło 1 w.

**Stozka**, dym. 2, ogrodn. 6, 1 bojarzyn, 1 pop.

Z folwarku **Korchowój**, ogrodn. 1.

Ze wsi **Zalesiecz**, dym. 7, ogrodn. 6.

**Uhorskiego**, dym. 13, ogrodn. 7.

**Thylawki**, dym. 7, ogrodn. 3, 1 bojarzyn.

**Jełowicz**, co Oparzypieski trzyma, dym. 1, ogrodn. 2.

*Jéjmość pani Jarofiejowa Hoscka, sędzina ziemska łucka.*

### Z miasteczka Jarofiejowki:

- Z domów rynkow. 10 po gr. 6, z domów uliczn. 24, z ról miesck. 11, z drugich domów uliczn. 20, z nędzn. chałup 23, rzem. 2, pop.  
 Ze wsi **Poczajewa**, dym. 38, ogrodn. 39, 2 popów.  
**Komnatki**, dym. 11, ogrodn. 3, kół 2 w., 1 st.  
 Z części **Berezeckiej**, dym. 2, ogrodn. 2.  
 Z drugiej części téjże wsi, dym. 1, ogrodn. 2.  
 Z części wsi **Leduchowskiéj**, dym. 2, ogrodn. 2.  
 Ze wsi **Pereniatina**, dym. 33, ogrodn. 16, kom. 6, koło 1 w.  
**Baszerowki**, dym. 11, ogrodn. 5,  $\frac{1}{4}$  popa berezeckiego.  
 Jegomość p. Michajło Korytyński, pisarz ziemski łucki:  
 Z cz. im. swego **Tesluhowa**, dym. 4, ogr. 7, ogr. 8, kół 2 w.,  $\frac{1}{2}$  st.  
 Z przysiołku **Pieczanki**, dym. 3, ogr. 2.  
 Z cz. im. swego **Korytna**, dym. 4, ogr. 5, kół 2 w., 1 st.  
 Z przysiołku **Połunicznego**, dym. 3, ogr. 4.  
 Z przysiołku **Białéj Krynicze**, dym. 4, ogr. 7.

### *Pan Andrzej Czothanski:*

- Z imienia swego **Nowostawiecz**, dym. 41, ogrod. 8, kom. 9 rzem. 2, kół 2 w., 1 f.  
 Ze wsi **Kamienia**, dym. 40, ogr. 9, kom. 4, kół 2 w., 1 st., pop.  
**Kunczenicz**, dym. 24, ogr. 3, kom. 9, rzem. 1, 2 bojar.  
**Iłkowiecz**, dym. 17, ogr. 3, kom. 3, kół 1 w., 1 f.  
 Wolicze **Wierzchniego Kamienia**, dym. 8, ogr. 4, kom. 8, kół 2 w., 1 st.  
**Hulewiecz**, dym. 22, ogr. 6, kom. 10, kół 2 w., 1 st., 1 bojarzyn.  
 Z części wsi **Besowki**, dym. 12, ogr. 3, kom. 5.  
**Siemionowa**, dym. 14, ogr. 6, kom. 3, kół 1 w., 1 st., pop.  
**Danilowki**, dym. 9, ogr. 4, kom. 8.  
**Berezyniecz**, dym. 17, ogr. 4, kom. 7.  
**Turowki**, dym. 16, ogr. 6, kom. 6,  $\frac{1}{2}$  koła w.  
**Koszeliniecz**, dym. 4, ogr. 9, kom. 2,  $\frac{1}{2}$  koła w.

### *Pan Mikołaj Jarmoliński:*

- Tak z części imion swych, jako z części brata swego p. Jarosza Jarmolinskiego:  
 Ze wsi **Turowki**, dym. 13, ogr. 13, kom. 19,  $\frac{1}{2}$  koła w.

Z cz. wsi **Koszelewiec**, dym. 12, ogr. 18, kom. 3,  $\frac{1}{2}$  koła w.

**Berezyniec**, dym. 10, ogr. 14, kom. 12, rzem. 2.

**Biesewki**, dym. 9, ogr. 3, kom. 15.

Pan Roman Jarmolinski z imion swych:

Z części wsi **Siemionowa**, dym. 13, ogrodn. 5.

**Berezyniec**, dym. 12, ogrodn. 4.

**Besowki**, dym. 6, ogrodn. 3.

**Daniłowki**, dym. 10, ogrodn. 5.

Jegomość kniaź Podgorski:

Z części **Woronowiec**, dym. 3, ogr. 8, koło 1 w.

Z drugiej części wsi **Borku**, dym. 2, ogr. 3.

### *Jegomość kniaź Lew Woroniecki.*

#### **Z miasteczka Wereszczak:**

Z domów rynkowych 8 po gr. 6, z ogrodów 8, z domów ulicznych 8, z ogrodów 8.

Tenże kniaź Lew ze wsi **Tatarzynowiec** i z **Krasnej Łąki**, dym. 14, ogr. 4, kom. 3, kół 1 w., 1 st.

Pan Wasili Bolbas Rostocki:

Z cz. im. swego **Rostok**, dym. 9, ogr. 4, ogr. 5, 1 bojarzyn.

Ze wsi **Horynki**, dym. 4, ogr. 2.

Ze wsi **Porzecza**, dym. 3, ogr. 3.

Pani Hrehorowa Bolbassowa Rostocka:

Ze wsi **Rostok**, z części swój, dym. 10, ogr. 9.

**Horynki**, dym. 7, ogr. 2.

**Porzecza**, dym. 4, ogr. 2, 1 pop.

Pan Paweł Korycieński:

Z części swój ze wsi **Korytna**, dym. 4, ogr. 4, ogr. 3, kół w. 2, 2 bojar,  $\frac{1}{2}$  popa.

Z połowice wsi **Chocinia**, dym. 20, ogr. 10.

Z przysiołku **Białej Kryniczy**, z części swój, dym. 6, ogr. 5.

Z części przysiołku **Połunicznego**, dym. 4, ogr. 3.

Pan Iwan Dzusa ze wsi **Nowohorodczycz**, dym. 8, ogr. 7.

Jegomość p. Bazilius Drzewinski ze wsi swój **Kokorowa**, dym. 8, ogr. 5, koło 1 w.

Pan Mikołaj Patrykijewicz Sieniuta ze wsi **Kuryanek**, dym. 4, ogrodn. 2.

Tenże z części imienia swego **Radohoszczy i Kozina**, dym. 4, ogr. 2, pods. 3.

Pan Iwan Patrykij Radohoscki z części swój **Radohoszczy i Kozina**, dym. 4, ogr. 4.

Pan Bohdan Patrikijewicz:

Z części swój **Radowicz**, dym. 2, ogr. 4, ogr. 3,  $\frac{1}{2}$  koła w.,  $\frac{1}{4}$  popa. Ze wsi **Strzakłowa**, dym. 3, ogr. 2, ogr. 3.

**Radohoszczy i Kozina**, dym. 5, ogr. 4.

**Czerniczy**, dym. 18, ogr. 11, pods. 4, młynarz, kół 2 w., 1 pop.

Z przysiołka **Ozierzyszcz**, dym. 3, ogr. 2.

*Pan Stanisław Łaszcz:*

Z części imienia swego **Szumbara**, dym. 10, ogr. 20, kom. 5, kuśnierz. Pod tymże Szumbarem z **Horbowczow**, ogr. 10.

Ze wsi **Bykowiecz**, dym. 32, ogr. 2, ogr. 1.

**Połutorowa**, dym. 10, ogr. 2.

**Kordyszowa**, z części swój dym. 7, ogr. 1, kom. 1, rzem. 4, 1 dudarz.

Z części wsi **Zabołok**, dym. 14, ogr. 1, ogr. 1, rzem. 3.

Z **Woliczki Nowostawiecz**, dym. 5, ogr. 1, kom. 1, kół 2 w., 1 st.

Z Nowostawieckich, kół w. 2, 1 st.

Tenże p. Łaszcz z części swój zakupnej **Berezecz**, dym. 2, ogr. 1.

Jegomość pan Wasil Malinski:

Z imienia swego **Wierzbój**, dym. 10, ogr. 4, ogr. 3, kół 2 d., 1 pop.

Ze wsi **Stolpca**, dym. 7, ogr. 3, ogr. 2.

**Bohdanowki**, dym. 3, ogr. 2, ogr. 1, koło 1 d.

Pan Paweł Malyszewicz Nowosielecki, wójt ostrozki:

Ze wsi **Lepiesowki**, dym. 10, ogrod. 8, kom. 6, kół 2 w., 1 st., 1 pop, 1 dudarz.

**Łysogorki**, dym. 4, ogr. 4, kom. 6, kół 1 w., 1 st.

**Woliczki Zuczki**, dym. 1.

**Dolbalewki**, dym. 12, ogr. 10, kom. 10, 1 dudarz.

**Diatkowiecz**, dym. 5, ogr. 6, kom. 3.

Pan Piotr Siemaszko z imienia swego **Czortoryey**, dymów 26, ogr. 6, koło 1 d.

Pan Jan Zorawnicki:

Z części **Tesluhowa**, dym. 4, ogr. 3, ogr. 4, kół 2 w., 1 st.

Z przysiołków należących: z **Pieczanki, Dobrywodki i Boratyna**, dymów 14, ogr. 9, ogr. 9, kół 2 w., 2 bojar.

Pan Siemioń, Omelian a Grzegorz Minkowscy z części imienia swego **Minkowiecz**, dym. 1, ogr. 3, koło 1 w.

Pan Abraham Berezecki z części swój **Berezeccz**, ogr. 4.

Pan Hrehory Berezecki z części swój **Berezeccz**, dym. 3.

Pan Iwan Berezecki z części swój **Berezeccz**, ogr. 9, koło i w.

Pan Andrzej Berezecki z części swój **Berezeccz**, ogr. 4,  $\frac{1}{2}$  k. d.

Pan Iwan, p. Fiedor i p. Siemion Andruscy z części swój **Andruchy**, dym. 2, ogr. 5, koło i w.

Pan Bogdan, Piotr, Hrehory Andruscy z części swój **Andruhy i Lesniój**, dym. 4, ogr. 5, koło i w.

Pan Hrehory Andruski z części swój **Ludwiscz**, dym. 2, ogr. 3.

Pan Iwan Ludwiscki z części swój **Ludwiscz**, dym. 12, ogr. 3, ogr. 2, koło i w.

Pan Fiedor Ludwiscki z części swój **Ludwiscz**, łan. 4, ogr. 4.  
Z części wsi **Liduchowa**, łan. 1, ogr. 1.

Pan Piotr Kochanowski z części swój **Ludwiscz**, dym. 2, ogr. 4.

Pan Jerzy Borowicki z części swój **Ludwiscz**, dym. 2, ogr. 2.

Pani Owdotia Rosołowska z cz. swój **Ludwiscz**, dym. 2, ogr. 4.

Pan Jan Lubiszowski ze wsi **Rudki**, dym. 4, ogr. 3, kom. 1.

Pan Stanisław Czopowski, podstarości łucki, ze wsi **Słonwy**,  
dworz. 5, półłanków 7.

Kniaź Fiedor Masalski ze wsi **Chodak**, dym. 10, ogr. 2, kół 3 w.

Ze wsi **Zienkow**, dym. 9, ogr. 6.

Z części wsi **Isernki**, dym. 4, ogr. 5.

Pan Iwan Łoziczki z części swój **Baszkowiecz**, dym. 4, ogr. 1.

Pani Stefanowa Szumska:

Ze wsi **Szumska**, dym. 7, ogr. 5, ogr. 8, rzem. 1, pop.

**Waskowiecz**, dym. 5, ogr. 5, ogr. 7, rzem. 1.

**Kruhulcza**, dym. 3, ogr. 5.

**Stepanowki**, dym. 2, ogr. 2.

**Bolozowki**, dym. 2, ogr. 8, kół 2 w.

Pan Fiedor Bohowityn:

Ze wsi swój **Kuta**, dym. 12, ogr. 7, i pop.

**Zaliczan**, dym. 10, ogr. 2, ogr. 5, koło i w., i st.

Pan Ophanas Andruski:

Z części swój **Andruhy**, dym. 4, ogr. 2.

Z części **Leszczyńskiój**, łan. 1, dym. 2, ogr. 4.

Z części **Berezeckiój**, dym. 1.

Pan Skumicz Jenicz z części swój **Andruhy i Lesznój**, ogr. 3.

Pan Dymitr Dederkalo z części swój **Dederkal**, dym. 2, ogr. 4.

Pani Uliana Kondratowa Dederkalowa z części swój **Dederkal**,  
dym. 1, kom. 1.

Pan Jacko Dederkal, dym. 3, ogr. 2.

Pan Jarocki ze wsi swój zakupnej **Stowpcza**, dym. 8, ogrod. 5,  
2 pustowszczyzny.

Jacko a Iwan Dederkalowie z części swój **Dederkal**, dymów 2,  
ogr. 1, ogr. 1.

Pan Iwi, wójt janpolski, ze wsi **Wołoskiego**, dym. 5, ogrodn. 4,  
kom. 2, koło 1 w.

Pan Jan Sławkowski ze wsi swój **Czołhuzowa**, dym. 10, ogr. 14,  
ogr. 15, kół 2 w., 1 f., 1 pop.

Pan Marcin Charmiescki ze wsi swój **Osnicz**, dym. 26, ogr. 7,  
kom. 7, rzem. 1, kół 2 d., 1 st.

Pan Filon Pawłowicz z części imienia **Kozinskiego i Iwania**,  
dym. 3, ogr. 3.

Pan Andrzej Głęboccki ze wsi **Pohorylec**, dym. 7, ogrodn. 5,  
komorn. 4.

Pan Fiedor Wołkowski z części swój **Wołkiwiecz**, dym. 1, ogr. 1.

Pan Andrzej Owsianik z części swój **Ludwisckiej**, dym 2, ogr. 1,  
kom. 1, koło 1 w., 1 bojarzyn.

A z części swój wsi **Wolkowskiej**, dym. 2, ogr. 2, kom. 1.

Pan Fiedor Isiernski z części swój **Łosiatyna**, ogr. 1.

Pan Uszak Kulikowski ze wsi **Kulikowa**, dym. 3, ogr. 3.

Pan Andrzej Kuniewski z części swój wsi **Tatarzynowiecz**, dy-  
mów 2, ogr. 4, pods. 6, 3 bojar.

Michajło Bołharyn z części swój wsi **Nowhorodczycz**, dym. 2,  
ogr. 2, ogr. 1.

Pan Hrehory Zabokrycki z części swój wsi **Zabokryk**, dym. 1,  
ogrodn. 2.

Pan Wasili Zabokrycki z części swój **Zabokryk**, dym. 1, ogr. 2.

Pan Iwan Sokołowski z części swój wsi **Zabokryk**, łan. 15, ogr.  
16, ogr. 6, kół 2 w., 1 st.

P. Wasili Kozarzewski ze wsi **Olszanicy**, dym. 2, kół 2 w., 1 st.  
Ze wsi **Skrobotowki**, dym. 2.

A z Wołoskiego, nazwanego **Maczynina**, dym. 1, ogr. 1.

Pani Janowa Bolbasowa Rostocka, z imion swych:

Ze wsi **Rostok**, dym. 8, ogr. 4, ogr. 3, koło 1 w.

**Horynek**, dym. 4, ogr. 4.

**Porzecza**, dym. 3, ogr. 4.

Pan Kasper Kłodzinski z imion swych: **Wielewa, Brykowa** i **Bajmakowa**, dym. 18, ogr. 8, kom. 2.

Pan Szymon Zmudzki z części swój **Zabokryk**, dym. 1, ogr. 2.

Pan Siemion a pan Wasili Łosiatyński z części wsi **Łosiatyna**, dym. 4, ogr. 5.

Pan Walenty Wkrynski z części wsi swój **Omielenój**, dym. 20, ogr. 4, 1 karczmarz,  $\frac{1}{2}$  popa.

Tenże z imion swych:

Ze wsi **Obyczy**, dym. 19, ogr. 3, koło 1 w.

**Olybes**, dym. 6, ogrodn. 3, kom. 2.

**Letowiszcz**, dym. 5, ogrodn. 2, kom. 2.

**Sawkow**, dym. 12, ogrodn. 3, kom. 4.

**Leskow**, dym. 2.

Z części wsi **Sadkow**, dym. 4, kom. 1.

Z cz. wsi **Zołobkow**, dym. 7, kom. 2.

Z **Wolicze** nowosadzonej **Rochmanowa**, dym. 4, kom. 2, kół 2 w.

P. Wasili Łosiatyński z części swojej **Łosiatyna** i **Buszkowiecz**, dym. 2, ogr. 2,  $\frac{1}{3}$  popa.

Pan Siemion a p. Fiedor Łosiatynscy z części swój **Łosiatyna**, dym. 2, ogr. 2,  $\frac{1}{3}$  popa.

Pan Paweł Koźlakowski ze wsi **Borku**, dym. 4, ogr. 5, ogr. 3, kom. 2, koło 1 w.

Pan Piotr Ninkowski z części swój **Dederkal**, ogr. 1.

Pan Uszak Kulikowski z części swój **Berezecz**, dym. 3.

Pan Iwan Łosiatyński z części swój **Łosiatyna**, dym. 3.

Pan Zdan Borowicki z części swój **Sadek**, dym. 7, ogr. 6.

Z części swój **Leszkowskięj**, dym. 4, ogr. 3.

Z części wsi **Dederkal**, dym. 3, ogrodn. 2.

Pan Piotr Leski ze wsi **Radoszowki**, dym. 10, ogr. 5, koło 1 d.

Tenże ze wsi **Mizuryniecz**, dym. 6, ogr. 8, ogr. 1, kom. 2.

Pan Hrehory Łosiatyński, podstarości krzemieniecki, z części swój **Łosiatyna**, dym. 2, ogr. 1.

Kniaź Stanisław Woroniecki ze wsi **Kuskowiecz**, dymów 11, ogr. 5, ogr. 3.

Pan Seweryn Grzesnik ze wsi **Kolkow** dwu, dym. 23, ogr. 28, kom. 9, koło 1 w.

Pan Marcin Osiemborowski ze wsi **Wolkowiecz**, dym. 1 ogr. 2.

Pan Andrzej Boski ze wsi **Koryl**, dym. 3, ogr. 4, koło 1 w.

Ze wsi **Miedzyrzecza**, dym. 2, ogr. 3, koło 1 st.

Pan Waleryan Pudłowski ze wsi **Borku**, dym. 8, ogr. 8, pods. 4, koło 1 d., 1 pop.

Ze wsi **Kristowki** p. Kondrata Sosnickiego, dym. 14, ogrodn. 4, ogrodn. 11.

Ze wsi **Gołotkow**, dym. 6, ogr. 5, podsus. 2, kół d.

Pan Jan Osinski:

Ze wsi **Moskalewki** dym. 22, ogr. 6, kół 2 w., 2 f.

**Wroblowki**, dym. 9, ogr. 3.

**Wolskowiec**, dym. 14, ogr. 4, kół 1 w., 1 f.

Pan Fiedor Michajłowicz Łasko ze wsi **Kołosowy i Dworcza**, dym. 4, ogr. 12.

Pan Zdan Deleszkan ze wsi **Nowosiołek**, dym. 6, ogr. 7, kom. 2, koło 1 w.

P. Balcer Czetnerz ze wsi **Tichola**, dym. 5, ogr. 4, ogr. 2, kom. 2.

Ze wsi **Suszowiec**, dym. 7, ogr. 6, ogr. 5, kom. 3.

**Szymkowej Wolój**, dym. 3, ogr. 3, kom. 3.

Pan Gorajski ze wsi **Korowiczy**, dym. 12, ogrodn. 7, ogrodn. 2, kół 2 w., 1 s.

Ze wsi **Kańczyniec**, dym. 11, ogr. 2, ogr. 3.

**Michnowiec**, dym. 12, ogr. 8, ogr. 1.

**Krzywój Wolój**, dym. 7, ogr. 7, podsus. 2.

Pan Michajło Krajewski ze wsi **Ternawki**, dym. 12, ogrodn. 6, ogrodn. 4, kom. 4, koło 1 d.

Pan Paweł Łosiatynski z części swój **Łosiatyna**, ogr. 1.

Pan Lew Isiernski z części swój **Łosiatyna**, ogr. 2.

Pani Dachnowa ze wsi **Łosiatyna**, z części swój, ogr. 3.

Pan Szczęsny Morawski ze wsi **Kalitiniec**, dym. 5, ogr. 7.

*Jegomość kniaź Andrzej Wiśniowiecki, wojewoda wotyński, z imienia swego*

**Andrzejowa:**

Ze wsi **Ostrowcza**, dym. 12, ogr. 2, koło 1 w.

**Swiniuch**, dym. 11, ogr. 5, kół 2 w.

**Hruski**, dym. 4, ogr. 3, kół 2 w.

**Oleksincza**, dym. 11, ogrodn. 7.

**Łopusznój**, dym. 22, ogrodn. 4.

**Krupniewa**, dym. 16, ogrodn. 4.

**Bobrowiecz**, dym. 5, ogrodn. 7 kół 3 w.

**Dymitrowki**, dym. 6, ogrodn. 4.

**Baszukowki**, dym. 7.

*Jegomość kniaź Andrzej Wiśniowiecki, wojew. wołyński,*

### Z części miasteczka Wiśniowca,

którą dzierży w opiece po nieboszczyku kniaziu Konstantynu Wiśniowieckim, bratu swym:

Z domów rynkow. 7 po gr. 6, z domów uliczn. 16, z półłanków 16, z chałup nędznych 10, ogr. 10, rzem. 3,  $\frac{1}{4}$  2 kół w.

Ze wsi **Czajczynczow**, dymów 9, **Kotuzyncow**, dym. 7, ogr. 4.

ogr. 10, kół 2 w.

**Krzywczyk**, dym. 9, ogr. 4.

**Hryczkowiecz**, dym. 10, ogr. 4.

**Fiedkowiecz**, dym. 6, ogr. 11, koło

**Oknina**, dym. 15, ogr. 8.

1 w.

**Maniewa**, dym. 5, ogr. 5.

**Krakowiecz**, dym. 6.

### Z miasta Manaczyna:

Z domów rynkow. 10 po gr. 6, z domów uliczn. 27, z półłanków 27, z domów ubogich 13, ogr. 15, rzem. 4, koło 1 d.

Ze wsi **Treticzki**, dym. 8, ogr. 13. **Bahlajowki**, dym. 2, ogr. 7.

**Zielonój**, dym. 12, ogr. 11.

**Dorofiejowki**, dym. 12, ogr. 10, kół

**Bankowiecz**, dym. 11, ogr. 13, kół 2 w.

2 w.

**Wolczkowczy**, dym. 7, ogr. 9, kół

**Rabiejowki**, dym. 4, ogr. 6.

2 w.

**Klonina**, dym. 4, ogr. 6.

**Fepowczów**, dym. 3, ogr. 5, kół

**Horostowa**, dym. 9, ogr. 7, kół 2 w.

2 w.

**Kuryłowki**, dym. 10, ogr. 11.

**Myszynki**, ogr. 4.

**Ostrowcza**, dym. 7.

*Jegomość książe wojewoda kijowski z imion swoich:*

Ze wsi **Suraza**, dym. 17.

**Turowój**, dym. 11, kół 2 w.

**Iserny**, dym. 5.

Jegomość kniaź Jury Puzyna z imienia swego **Redki**, dym. 12, ogrodn. 5.

Pan Tychno Homiak:

Z im. swojego **Horodyszczca**, dym. 3, ogr. 3, kom. 2, koło 1 w.

Z **Wolicze Paszkowskiéj**, dym. 1, ogr. 2, kom. 2.

Ze wsi **Seredzniecz**, ogr. 2, kom. 1.

Pan Michałó Pawłowicz z części imienia swego **Nowogrodki**, dym. 3, kom. 2.

### *Jegomość książę wojewoda kijowski*

#### Z miasteczka swego Ostropola:

Z domów rynkow. 33 po gr. 6, z domów uliczn. i przedm. 484, z nędznych chałup 93, z rzeźników 5, z prasołów 4, z piekarzów 3, z luźnego 1, z półłanków 146, z ogrod. miejsc. 57, z dudarczów 2, z sług żydowskich 3, z przekup. 5, pods. 4, rzem. 18, kół 12 w., 6 st., 3 popów.

Ze wsi **Hyżnik**, dym. 8, ogr. 8, pods. 2.

**Herszyk**, dym. 9, ogr. 9.

**Kisiela**, dym. 7, ogr. 12, pods. 2, koło 1 w.

**Jaremicz**, dym. 7, ogr. 14, koło 1 w.

**Czernita**, dym. 7, ogr. 2.

**Kościeny Czerny**, dym. 2, ogr. 3.

**Strzełnik**, dym. 3, ogr. 2, ogr. 6, pods. 2.

**Turbinczow**, dym. 4, ogr. 3.

**Rzesniewki**, dym. 7, ogr. 4, pods. 3, koło 1 w.

**Rawki**, dym. 10, ogr. 6, pods. 3, kół 1 w., 1 st., 1 hataman.

**Wiertokijowki**, dym. 2, ogr. 4, pods. 1.

**Popiszczowek**, dym. 16, ogr. 2, pods. 1, koło 1 w.

**Maharyncza**, dym. 4, ogr. 3, ogr. 9, kół 1 w., 1 st.

**Tereszki**, dym. 4, ogr. 3.

**Kalichnowki**, dym. 21, ogr. 6, ogr. 9, 1 hataman.

#### Z miasteczka Kuzmina:

Dym. 15, ogr. 6, ogr. 16, kół 2 w., 1 pop.

Ze wsi **Mitkowicz**, dym. 18, ogrodn. 11.

**Motrunki**, dym. 2.

**Zapadencow**, dym. 44, ogr. 16, pods. 2, 1 pop.

**Molczynowicz**, dym. 4, ogrodn. 2.

**Holenki**, dym. 5, ogrodn. 7, koło 1 st.

- Michajłowicz**, dym. 11, ogrodn. 2, pods. 2.  
**Paszutyncow**, dym. 6, ogrodn. 1.  
**Kobylna**, dym. 7, ogrodn. 6, koło 1 d.  
**Jeremijowicz**, dym. 4, ogrodn. 3.  
**Daszkowicz**, dym. 5, ogrodn. 4.  
**Kotuzyncow**, dym. 14, ogrodn. 11.  
**Mirkowicz**, dym. 6, ogrodn. 6.  
**Hlebok**, dym. 4, podsus. 7.  
**Kozlinki**, dym. 4, ogrodn. 6, podsus. 2.  
**Czepielewcow**, dym. 17, ogr. 9, ogr. 8, podsus. 4, kół 2 w., 1 f.  
**Wolicze**, dym. 11, ogrodn. 8, ogrodn. 4, podsus. 2.  
**Jaworowicz**, dym. 5, ogrodn. 3, ogrodn. 6.  
**Tiwaryniecz**, dym. 3, ogrodn. 3.  
**Szosczyzna**, dym. 1, ogrodn. 2, ogrodn. 2.

Jegomość pan Marcin Łaszcz:

Ze wsi **Zahajecz**, dym. 31, ogr. 14, ogr. 14, kół 2 w.

Z imienia **Tiemnohajecz**, dym. 4, ogr. 7, ogr. 5, kół 3 w.

Jegomość pan Jan Bystrzykowski ze wsi **Noszewicz**, dym. 12.

Pan Iwan a Daczko Leduchowski z **Liduchowa**, dym. 4, ogr. 5.

### *Pan Krzysztof Łabunski*

#### Z miasteczka Łabunia:

Z domów rynekow. 20 po gr. 6, z domów uliczn. 20, z chałup nędznych 12, z ról miesc. 40, z domów uliczn. 40, kowal, 1 dudarz, 1 pop.

Ze wsi **Tytkowa**, dym. 16, ogr. 10. **Korpilowczow**, dym. 4, ogr. 2.

**Kisielowa**, dym. 6, ogr. 4. **Hodakowa**, dym. 3, ogr. 2.

**Mikulina**, dym. 8, ogr. 8, kół 2 w., **Sudilowki**, dym. 6, ogr. 7, koło 1 w.  
1 st. **Malczykow**, dym. 3, ogr. 6.

Pan Szczęsny Mieduski ze wsi **Tiemnohajecz**, dym. 6, ogrod. 2, ogrodn. 2.

Pan Janusz Zabokrzycki:

Ze wsi **Zabokrzyk**, dym. 10, ogrodn. 10, kół 1 w.,  $\frac{1}{3}$  2 st.

Z **Baszkowicz**, dym. 10, ogrodn. 10.

Z części **Łosiatynskiej**, dym. 4, ogr. 2.

Pan Krzysztof Goździkowski ze wsi **Turszy**, dym. 6, ogr. 7, koło 1 w., 1 bojarzyn.

Pan Antoni Rudecki ze wsi **Biłohorodki**, dym. 4, ogr. 5, ogr. 4, kół 2 w., 1 st.

Pan Piotr Dubinski z **Seredcza**, dym. 2, ogr. 2.

Pan Iwan Dzusa ze wsi **Lachow**, dym. 10, ogr. 9, koło 1, 1 pop.

Pan Marko Klenski ze wsi **Biłopola**, ogr. 6, ogr. 4.

Ze wsi **Krasnosielki**, ogr. 5, ogr. 3.

Pan Paweł Isernski ze wsi **Łosiatyna**, ogr. 1.

P. Ławryn Piesoczynski, podkomorzy braślawski, ze wsi **Juszkowicz** i **Zahorecz**, dym. 17, kół 1 w., 1 st., 1 pop.

Pan Jan Klenski ze wsi **Seretecz**, ogr. 4, ogr. 4.

Pani Anna Łaszczowa Kobelska ze wsi Szumbariskiej **Horbowicz**, dym. 11, ogr. 7, ogr. 5.

Pan Wasili Orłowski z części **Leduchowa**, dym. 4, ogr. 2.

Pan Stanisław Krynicki ze wsi **Mizuryniec**, dym. 1, ogr. 1.

Pan Siemion Sadowski ze wsi **Saponowicz**, ogr. 2.

Pani Iwanowa Łosiatynska ze wsi **Berezecz**, dym. 3, ogr. 1.

Pan Hawryło Hołowiński ze wsi **Wierbicz**, dym. 4, ogr. 7.

Pan Jan Sławkowski ze wsi **Czapliniec**, dym. 2, ogr. 3, 1 boj.

Pan Iwan Batkowski ze wsi **Batkowa**, dym. 8, ogr. 8, koło 1 w., 1 pop.

Olefir pop Woskrzeszenski krzemieniecki, kom. 10.

Leb, doktor żydowski krzemieniecki, z sług żydowskich 15.

*Jegomość kniaź Janusz Zastawski z imion swoich:*

### Z miasteczka Zasławia.

Z domów rynekow. 15 po gr. 6, z domów uliczn. 28, z chałup nędznych 54, z ogrodów 60, z rzeźników 2, z słodownika 1, z piekarzów 2, z przekupn. 4, łan. 37, rzem. 6, kół 3 w.

Z imion do tego miasta należących: dym. 219, ogrod. 112, ogrod. 45, ogrod. 48, kół 5 w., 4 d., 12 st. 1 pop.

### Z miasta Króla Jegomości Krzemieńca:

Z rzemieślnik. wszelakich mieskich: krawiec 1, krawców prostych 2, kuśnierzów 3, kowalów 6, łuczniczków 3, rzeźników 4, złotarz 1, szwiec 1, szewców 6, garnarczów 4, stelmach 1, barwierz 1, praśołów 16, piekarek 6, dudarz 1.

## 1. POWIAT ŁUCKI.

Summarius poboru wybranego z województwa wołyńskiego w roku 1589.  
(Ks. pob. 31 n. 828).

## Naprzód powiat Łucki.

Łanów . . . . .	812 <sup>1</sup> / <sub>2</sub>	per gr. 30	facit fl.	812/15.
Dymów . . . . .	6025	„ „ 15	„ „	3487/15.
Ogrodników . . . . .	45	„ „ 8	„ „	12.
Ogrodników . . . . .	1270	„ „ 6	„ „	254.
Ogrodników . . . . .	2114	„ „ 4	„ „	281/26.
Komorników. . . . .	720	„ „ 2	„ „	48.
Bojarów . . . . .	77	per fl. 1	„ „	77.
Popów . . . . .	140	„ „ 2	„ „	280.
Kół walnych . . . . .	265	per gr. 24	„ „	202.
Kół dorocznych . . . . .	92	„ „ 12	„ „	36/24.
Kół foluszowych. . . . .	29	„ „ 15	„ „	14/15.
Kół rudnych . . . . .	12	per fl. 2	„ „	24.
Towarzyszów rudnickich.	7	per gr. 12	„ „	2/24.
Papierne koło . . . . .	1	per fl. 2	„ „	2.
Pustowczyzn. . . . .	13	per gr. 10	„ „	4/10.

Summa florenów 5538/29.

Z miasta x. wojewody kijowskiego **Ostroga** szos flor. 35/20.

Z ról miesckich 15.

Od rzemieślników, przekupniów, z ogrodów, z komorników, z popów, z kół walnych młynowych, z słodowników fl. 65.

Czopowe per arend. fl. 200.

Summa fl. 315/20.

Tegoż x. wojewody kijowskiego z miasta **Dubna** summa oddał wszystkiego fl. 78/1.

Czopowe per arend. fl. 100.

Summa fl. 178/1.

Tegoż x. wojewody kijowskiego z miasteczka **Żornowna** szos flor. 8/18.

Z ról 20 per gr. 15 fl. 10.

Z rzemieślników, z ogrodów, od popa, od kół młyn. fl. 7/20.

Czopowe per arend. fl. 60.

Summa fl. 86/8.

Tegoż x. wojewody kijowskiego z miasteczka **Berezdowa** szos flor. 7/20.

Z ról fl. 15.

Z rzemieślników, z ogrodników, z przekupniów, z popa, z kół młynowych fl. 7/15.

Czopowe per aredn. fl. 35.

Summa fl. 65/5.

Tegoż x. wojewody kijowskiego z miasteczka **Stepania** szos flor. 23/16.

Z ról mieszkich flor. 36.

Z rzemieślników, targowców, z ogrodów, popów, komorników, z kół walnych, z kół rudnych, z towarzyszków rudnickich flor. 62/26.

Czopowe per arend. flor. 100.

Summa flor. 222/12.

Tegoż x. wojewody kijowskiego z miasta **Żwiahla** szos fl. 12/8.

Z ról flor. 8.

Z rzemieślników, z bojar, z popów, z kół młynowych fl. 14/3.

Czopowe per arend. fl. 30.

Summa flor. 64/11.

Z miasteczka kniazia Romana Sanguszka z **Holathyna** szos flor. 3/23.

Z ról 26 per gr. 15 flor. 13.

Z rzeźnika, z rzemieśln. z soleników, z popa, z ogrod. flor. 8/6.

Czopowe per arend. flor. 30.

Summa flor. 57/3.

Tegoż kniazia Romana z miasteczka **Kolku** szos flor. 22/26.

Z rzeźnika, z przekupniów, z rybaków, z kół młyn. flor. 7/7.

Czopowe per arend. flor. 50.

Summa flor. 80/3.

Z miasta J. M. x. biskupa łuckiego **Thorczyna** szos flor. 44/12.

Z łąnów 30 per gr. 30 flor. 30.

Z ogrodów, z popa, od krawców, rzemieślników, słodowników, rzeźników, piekarzów, przekupniów soleników flor. 78/5.

Czopowe per arend. flor. 100.

Summa flor. 252/17.

Z miasteczka p. Mikołaja Sziemaszka z **Ostroscza**, szos fl. 4/16.

Z ról 43 per gr. 15 flor. 21/15.

Od kuśnierza, komorników, bojarów, zagrodników, kół młynowych flor. 8/15.

Czopowe per arend. flor. 25.

Summa flor. 59/16.

Ich M. pan Jarofiej i Hawryło Hosczy z **Hosczy** szos flor. 3/1.

Z rzemieślników, z ogrodów flor. 3/14.

Czopowe per arend. flor. 20.

Summa flor. 26/15.

J. M. pan wojewoda Połocki z miasta swego **Dorohostay** szos flor. 19/6.

Z łąnów 26 per gr. 30 flor. 26.

Z luźnych, z rzemieślników, piekarza, z kół waln. flor. 4/24.

Czopowe per arend. flor. 30.

Summa flor. 80.

Z miasta J. M. x. Jerzego Czartoryjskiego z **Klewania** szos fl. 8/4.

Z łąnów 15 per gr. 30 flor. 15.

Z rzeźników, rzemieślników, piekarzów, z dudarczów, z luźnych, z kół walnych, z popów flor. 55/12.

Czopowe per arend. flor. 50.

Summa flor. 128/16.

Tegoż x. Jerzego Czartoryjskiego z miasteczka **Bielowa** szos flor. 4/4.

Z łąnów 33 per gr. 30 flor. 33.

Z komorników, z rzeźników, z popa, z kół walnych flor. 10/9.

Czopowe per arend. flor. 40.

Summa flor. 87/13.

Z miasta J. M. x. Stanisława Radziwiła z **Ołyki** szos flor. 46.

Z łąnów 105 per gr. 30 flor. 105.

Z rzemieślników, przekupniów, piekarzów, soleników, komorników, dudarczów, od popa flor. 87/27.

Czopowe per arend. flor. 150.

Summa flor. 388/27.

Z miasta x. Zasławskiego **Starego Zasławia** szos flor. 5/26.

Z ról 41 per gr. 15 flor. 20/15.

Z rzemieśln., z ogrodn., z popa, złotarza, z barwierza fl. 19/6.

Czopowe per arendn. flor. 120.

Summa flor. 165/17.

Tenże x. Zasławski z miasteczka **Nowego Zasławia** szos fl. 7/24.

Z ról 39 per gr. 15 flor. 19/15.

Z rzemieślników, z ogrodników, z kół młyn., z popa flor. 13/24.

Czopowe perarend. flor. 120.

Summa flor. 161/3.

Z miasta J. M. x. Jachima Koreckiego, wojewodzica wołyńskiego, z **Korcza** szos flor. 56/2.

Z komorników, z rzeźników, piekarek, z rzemieślników, z kół walnych flor. 20.

Czopowe perarend. flor. 120.

Summa flor. 196/2.

J. M. x. Jerzy Czartoryjski z miasteczka **Morawicze** szos fl. 6/14.

Z łąnów 27 per gr. 30 flor. 27.

Z rzemieślników, z piekarzów flor. 5.

Czopowe perarend. flor. 60.

Summa flor. 98/14.

Z miasteczka władzyki łuckiego **Rożyszcz** szos flor. 5/10.

Z łąnów 21 flor. 21.

Z szewców, rzeźnika flor. 2.

Czopowe perarend. flor. 40.

Summa flor. 68/10.

Z miasteczka paniój Jarofiejowej Hoszczińskiej z **Krupěj** szos fl. 5/18.

Z ról 30 per gr. 15 flor. 15.

Z ogrodów, z rzemieślników, z popów, z kół młynowych, z koła stępnego, z bojar flor. 26/26

Czopowe perarend. flor. 40.

Summa flor. 87/14.

Z miasteczka J. M. pana wojewody podlaskiego z **Bereska** szos flor. 4/26.

Z ról 20 per gr. 15 flor. 10.

Z ogrodów, z rzemieślników, z rzeźnika, z soleników, z piekarsza, z ogrodników, z popa flor. 9/25.

Czopowego dla pogorzenia nie dano, które zgorzało w tymże roku 1589, tylko za ćwierć roku flor. 5.

Summa flor. 29/21.

Z miasteczka kniehiniój Markowej Sokolskiej z **Sokola** szos flor. 30/28.

Z ról 21 per gr. 15 flor. 10/15.

Z przekupniów, z rzemieślników, z rybitwów, z luźnych, z komorników, z dudarzów, z popów, z kół walnych flor. 25/24.

Czopowe per arend. flor. 70.

Summa flor. 137/7.

Z miasteczka knieiniej Bohuszowej Koreczkiej, wojewodziniej wołyńskiej, **Torgowcze** szos flor. 11/16.

Z popów, z kół walnych, z przekupek, z kowala flor. 7/3.

Czopowe per arend. flor. 30.

Summa flor. 48/19.

Z miasteczka Jój M. x. Ostroskiej Konstantynowej, krajczyniej Wielkiego Księstwa Litewskiego, **Dorohobuza**, szos flor. 4/24.

Z ról 24 per gr. 15 flor. 12.

Z rzeźnika, z rzemieślnika, z piekarzów, z ogrodnik. flor. 8/15.

Czopowe per arend. flor. 30.

Summa flor. 55/9.

Z miasteczka Jój M. księżny Ostroskiej Konstantynowej krajczyniej Wielkiego Ks. Litewskiego **Myezyrzecza** szos flor. 37/2.

Z ról flor. 30/28.

Z rzemieślników, piekarzów, komorników, popów, kół walnych flor. 35.

Czopowe per arend. flor. 120.

Summa flor. 223.

W miasteczku x. wojewody braclawskiego **Czterwertni** czopowe czyni per arend. flor. 20.

Z miasta J. Kr. M. **Łucka** szos flor. 40.

Z rzemieślników, targowców, przekupniów flor. 272/4.

Czopowe per arend. flor. 500.

Od sług żydowskich flor. 15.

Summa flor. 827/4.

Książd przeor Łucki z mieszczan swoich łuckich do klasztoru uprzywilejowanych szos flor. 1/18.

Z rzemieślników, komorników flor 8/10.

Summa flor. 9/28.

I. M. pan wojewoda braclawski, jako i pierwszym poborcom z imion swych summa oddał flor. 254/22.

Summa flor. 254/22.

Summa peregpta contenta ex civitatibus et oppidis una cum ducillis facit flor. 4475/7.

Summa summarium powiat Łucki flor. 9994/5.

## 2. POWIAT WŁODZIMIRSKI.

Łanów . . . . .	557	per gr.	30	facit fl.	557.
Dymów. . . . .	2021	„ „	15	„ „	1010/15.
Pustowczyzn . . . . .	34	„ „	10	„ „	11/10.
Ogrodników . . . . .	14	„ „	8	„ „	3/22.
Ogrodników . . . . .	597	„ „	6	„ „	119/22.
Ogrodników . . . . .	842	„ „	4	„ „	108/28.
Komorników . . . . .	178	„ „	2	„ „	11/26.
Bojarów . . . . .	44	„ „	30	„ „	44.
Popów . . . . .	81	„ fl.	2	„ „	162.
Kół walnych . . . . .	73	„ gr.	24	„ „	58/12.
Kół dorocznych . . . . .	51	„ „	12	„ „	20/12.
Kół foluszowych . . . . .	2	„ „	15	„ „	1.
Kół rudnych . . . . .	2	„ fl.	2	„ „	4.
Towarzysz rudnicki . . . . .	1	„ gr.	12	„ „	0/12.

Summa flor. 2112/29.

Z miasta **Kowla** szos flor. 44/4.

Z Łanów 31 per gr. 30 flor. 31/15.

Z rzemieślników, złotarzów, komorników, z sług żydowskich, z przekupniów flor. 37/27.

Czopowe perarend. flor. 160.

Summa flor. 273/16.

Z miasteczka **Milanowicz** szos flor. 6/10.

Z Łanów 18 per gr. 30 flor. 18.

Z komorników, z rzemieślników flor. 1/27.

Summa flor. 27/4.

Z miasteczka **Wizwy** szos. flor. 7/2.

Z Łanów 19<sup>1</sup>/<sub>2</sub> per gr. 30 flor. 19/15.

Z komorników, przekupniów flor. 4.

Summa flor. 30/17.

Z miasteczka kniazia Romana Sanguszka **Łokacz** szos flor. 11/4.

Z Łanów 18 per gr. 30 flor. 18.

Z rzeźników, rzemieślników, soleników, piekarzów, popów, z luźnych, zagrodników, z kół mącznych i stępnego flor. 23/27.

Czopowe perarend. flor. 60.

Summa flor. 113/11.

Tenże kniaz Roman z miasteczka **Turyska** szos flor. 10/2.

Z Łanów 25<sup>1</sup>/<sub>2</sub> per gr. 30 flor. 25/15.

Z rzeźników, soleników, piekarzów, z rzemieśników, z luźnych, z popów, z dudarów, z kół dorocznych flor. 20/22.

Czopowe perarend. flor. 50.

Summa flor. 106/9.

Tenże kniaź Roman z miasteczka **Niesuchoiez** szos flor. 5/20.

Z ról miesckich 12 flor. 6.

Z rzeźnika, z soleników, piekarzów, z rzemieśników, z popów, z dudarza, z kół dorocznych, z ogrodów flor. 14/16.

Czopowe perarend. flor. 50.

Summa flor. 76/6.

Z miasteczka **Kisielina** szos flor. 3/22.

Z ogrodów flor. 3/2.

Czopowe perarend. flor. 15.

Summa flor. 27/23.

Z miasteczka **Litowiza** knieiniej Michałowej Czartoryskiej szos flor. 6/19/9.

Z łąnów 11 per gr. 30 flor. 11.

Z popów, z kół walnych, z kół dorocznych, z rzemieśników, z komorników flor. 11/4.

Czopowe perarend. flor. 25.

Summa flor. 53/23/9.

Z miasta knieiniej Poryczkiej z **Poryczka** szos flor. 2/14.

Z ról flor. 1/15.

Z ogrodów, z popa, z rzemieśników, przekupniów, zagrodników, z kół młynowych flor. 6/12.

Czopowe perarend. flor. 20.

Summa flor. 30/11.

Z miasteczka J. M. pana Sobieskiego chorążego nadwornego z **Swiniuch**, szos gr. 12.

Z ról 21 flor. 10/15.

Z zagrodników, z przekupniów, z rzemieśników, sług żydowskich, z komorników, z bojar, z kół młynowych flor. 21/23.

Czopowe perarend. flor. 30.

Summa flor 62/20.

Z miasteczka kniazia Koszerskiego **Kamienia** szos flor. 7/24.

Z ról miesckich flor. 10/0.

Zagrodników, z ogrodów, z rzemieśników, z popów, z kół młynowych flor. 12/5.

Czopowe perarend. flor. 50.

Summa flor. 12/14.

Z miasteczka władyki włodzimirskiego **Ozeran** szos flor. 4/12.

Z łańów 17 flor. 17.

Z komorników gr. 4.

Czopowe per arend. flor. 20.

Summa flor. 41/16.

Z miasta króla J. Mci **Włodzimierza** oddali summa według staro-  
rego kwitu flor. 230.

Czopowe per arendam flor. 500.

Od sług żydowskich flor. 15.

Summa flor. 745.

Facit ex civitatibus et oppidis flor. 1600/20/9.

Summa summarum powiat Włodzimirski flor. 3713/19.

## POWIAT KRZEMIENIECKI.

Łanów . . . . . 56<sup>1</sup>/<sub>2</sub> per gr. 30 facit fl. 56/15.

Dymów. . . . . 2035 „ „ 15 „ „ 1017/15.

Ogrodników . . . . . 643 „ „ 6 „ „ 129/18.

Ogrodników . . . . . 880 „ „ 4 „ „ 117/10.

Komorników . . . . . 180 „ „ 2 „ „ 12.

Pustowczyzn . . . . . 6 „ „ 10 „ „ 2.

Bojarów . . . . . 16 „ „ 30 „ „ 16.

Popów . . . . . 21 „ flor. 2 „ „ 42.

Kół walnych . . . . . 104<sup>1</sup>/<sub>2</sub> „ gr. 24 „ „ 82.

Kół dorocznych . . . . . 27<sup>1</sup>/<sub>2</sub> „ „ 12 „ „ 6/11.

Kół foluszowych . . . . . 39 „ „ 15 „ „ 19/15.

Panowie Korniczcy z imion swoich **Kornicze**, **Załuza**, z **Okniki**  
i **Przeroslego** summa dali flor. 17/9.

Pani Hrehoryjowa Deniskowa z imienia **Bereha** ad rationem  
summa oddała flor. 15.

J. M. pan wojewoda wołyński ad rationem dał z **Połonego**  
i **Sulżyniecz** flor. 80.

Summa flor. 1612/18.

Z miasteczka **Krupcza** szos flor. 6/10.

Z ogrodów, z komorników, z szewca, z piekarki flor. 4/2.

Czopowe per arend. flor. 30.

Summa flor. 40/12.

Z miasteczka J. M. pana Stanisława Radziwiła z **Radziwiłowa** szos flor. 14/22.

Z rzemieślników, z komorników, z piekarzów, z prasołów, z kucharek żydowskich, od popa, z kół młynowych flor. 27/8.

Czopowego per arend. flor. 80.

Summa flor. 122.

Z miasteczka paniój Jarofiejowej Hosczykiej **Jarofiejowki** szos flor. 8/2.

Z ról miesckich flor. 5/15.

Z ogrodów, rzemieślników, z popa flor. 5/10.

Czopowe per arend. flor. 30.

Summa flor. 43/27.

Z miasteczka J. M. pana Małogoskiego z **Kozyna** szos flor. 11/8.

Z ról miesckich flor. 18/15.

Z ogrodów, z komorników, rzemieślników, z sług żydowskich, z popa flor. 11/26.

Czopowe per arend. flor. 30.

Summa flor. 71/19.

Z miasteczka pana Łabunskiego z **Łabunia** szos flor. 12/24.

Z ról miesckich flor. 20.

Z popa, z dudy, kowala flor. 3/24.

Czopowe per arend. flor. 60.

Summa flor. 96/18.

Z miasteczka J. M. knieiniój Poryczykiej z **Wyszogrodka** szos flor. 6/12.

Z popa, z rzemieślników flor 3.

Czopowe per arend. flor. 20.

Summa flor. 29/12.

Z miasteczka x. wojewody kijowskiego **Suraza** szos flor. 7.

Z ról miesckich flor. 5.

Z rzemieślników flor. 4.

Czopowe per arend. flor. 15.

Summa flor. 31.

Z miasteczka x. wojewody kijowskiego z **Lubarthowa** szos fl. 18.

Z łańów 10 per gr. 30, flor. 10.

Z ogrodów, z rzemieślników, z komorników, z przekupników, od popa, od słodowników, od kół, od dudarza flor. 21/1.

Czopowe per arend. flor. 150.

Summa flor. 199/1.

Z miasteczka tegoż x. wojewody kijowskiego z **Krasitowa** szos flor. 17/6.

Z łańców 31 1/2 per gr. 30 flor. 31/15.

Z ogrodów, z rzemieśln., komor., z popów, dudarza flor. 22/15.

Czopowe per arend. flor. 80.

Summa flor. 151/6.

Tenże J. x. wojewoda kijowski z połowice miasta **Bazylię** oddał summa według starego kwitu flor. 91/7/9.

A z połowicze dla pogorzenia nie dał.

Czopowe per arend. flor. 280. -

Summa flor. 371/7/9.

Tenże J. M. x. wojewoda kijowski z miasta **Konstantynowa** szos flor. 53.

Z półłanków 17 per gr. 15 flor. 8/15.

Z kramarzów, z rzeźników, z rzemieślników, z piekarzów, z luźnych, z ogrodów, z dudarzów, z sług żydowskich, z kół, z popów, z komorników, z przekupniów, z słodowien flor. 71/22.

Czopowe per arend. flor. 400.

Summa flor. 533/7.

Tenże J. M. książę wojewoda kijowski z miasteczka **Ostropola** szos flor. 77/10.

Z półłanków 146 per gr. 15 flor. 73.

Z rzeźników, z rzemieślników, z piekarzów, z luźnego, z ogrodów, z dudarzów, z sług żydowskich, z kół mącznych i stępných, z popów, z podsusiedków, z przekupniów flor. 47/21.

Czopowe per arend. flor. 275.

Summa flor. 173/1.

Z miasta Kr. J. M. **Krzemiencza** summa oddali szosu i od targowców, rzemieślników flor. 200.

Czopowe per arend. flor. 300.

Summa summarium powiat krzemieniecki flor. 3985/8/9.

# PALATINATUS PODOLIAE.

1530, 1542.

## DISTRICTUS CAMENECENSIS.

Exactio laudi pyotrkiensis in terris Podoliae per Andream Czymyensky exacta pro prima rata videlicet pro dominica oculi 1530, de aratro per grossos octo, a rota molendini annualis per grossos sex, ab inquilinis per grossos sex.

(Ks. 45 fol. 28 — 38).

	1530	1542		
	aratra rot. m.		aratra rot. m.	
Lissecz per Lesko . . . . .	2	2		
Svanyecz . . . . .	3	2		
Dvnayovcze . . . . .	4	2	4	2
Zelencze . . . . .	deserta	1		
Balina . . . . .	5	6	1	
Cum Nousolka insimul				
Tarnava . . . . .	5	5		
Vyrbka Herbort . . . . .	} 4	3		
Ibidem Domamcovski . . . . .		1		
Stupyncze . . . . .	1	1 <sup>1</sup> / <sub>4</sub>		
Ihvmyncze . . . . .	6	4	2	
Knyaze . . . . .	2	1	2	1
Boriskovcze . . . . .	4	3		
Ibidem inquilinus r.				
Kolczeyovcze . . . . .	6	5		
Kalynye . . . . .	2 <sup>1</sup> / <sub>2</sub>	2		
Besoskovcze, sortis Jaros . . . . .	1 <sup>1</sup> / <sub>2</sub>	1 <sup>1</sup> / <sub>2</sub>		
Ibidem de sorte Mathie . . . . .	2	1 <sup>1</sup> / <sub>2</sub>		
Ibidem sorty Jezovsky . . . . .	3	1 <sup>1</sup> / <sub>2</sub>		
Supronkovcze . . . . .	2	1	1	1
Vroblovcze . . . . .	3	2	3	vast.
Bohavycza, Piaseczsky . . . . .	} 5	2		
Ibidem Domamcovsky . . . . .				
Kolibayovcze . . . . .	2	1 <sup>1</sup> / <sub>2</sub>		
Czvykleyovcze, villa . . . . .	2	1	2	1

	1530		1542	
	aratra rot. m.		aratra rot. m.	
Czykleyowcza, ius Tevtonicum . . . . .	2		2	
Vscze Czykleyovski . . . . .	3		3	2
Sokol . . . . .	6		3	
Mokscha . . . . .	2	2	2	1
Panyowcze . . . . .	4 <sup>1/2</sup>		6	1
Zobrowcze . . . . .	3		2	
Kobaczowcze de 4 aratris et 2-us bobus . . . . .	4		3	
Tatari de 1/2 ar. et 1 boue . . . . .	1/2		1/2	
Ostrowczyncze . . . . .	9		( <sup>2</sup> / <sub>3</sub> )	
Podgrodze . . . . .	2		1/2	
Haurilowcze . . . . .	7		7	
Chodorowcze Kopyczynski . . . . .	} 7		4 <sup>1/2</sup>	
Ibidem Pyaseczski . . . . .			3	
Knychynyn . . . . .	11	2	11	2
Kadewowcze . . . . .	4		6	2
Novoselcze Herbort . . . . .	6		3	
Novoselcze Zabyncze . . . . .	7		cum Smotr.	
Nagorzany Milanovski . . . . .	3		3	
Ibidem Demetrij . . . . .	3		3	
Krogulecz . . . . .	1		1	
Rzepyncze . . . . .	2	1	2	
Byela . . . . .	1/2		1	
Fredowcze . . . . .	3		3	
Laskowycza . . . . .	6			
Dolzek . . . . .	12		6	
Chropotowa . . . . .	1		1/2	
Ruda . . . . .	4		1	
Pudlowcze . . . . .	2		deserta	
Zynkowcze . . . . .	5		1	
Czyolkowcze . . . . .	1	2	libert.gaudet	
Holoskov . . . . .	1		1/2	
Kyptyncze . . . . .	2		1 <sup>1/2</sup>	
Ormyany . . . . .	1/2		1	
Wysnyowyecz . . . . .	4		3	
Hryczkov . . . . .	3		1 <sup>1/2</sup>	
Kuderyncze . . . . .	4		2	
Loyanowcze . . . . .	7	1	3	m.

	1530	1542
	aratra rot. m.	aratra rot. m.
Zylyncze . . . . .	1 1/2	2
Myelnycza . . . . .	1 1	8
Mikolajowcze . . . . .	2	1 2
Olchowyecz Herbort . . . . .	} 9	} 6
Ibidem Czyrmyenski . . . . .		
Vsze episcopi . . . . .	10	2 3
Podphilipye . . . . .	1 1/2	1
Zalucze . . . . .	1	1 1/2
Poklaky . . . . .	1	denuo loc.
Czygani . . . . .	5	2
Mileyowcze . . . . .	2	2
Chodzyowcze . . . . .	3	1 1/2 1
Jagyelnycza villa . . . . .	2	1
Smaynkowcze castellani . . . . .	2	3
Ibidem Iskrzyczski . . . . .	4	
Ibidem Demetry . . . . .	deserta	deserta
Miskow . . . . .	1 1/2	
Zalesie Iskrzyczski . . . . .	} 1 1/2	
Ibidem Demetry . . . . .		
Lostowcze Fedorko . . . . .		2 1/2
Ibidem Michalas . . . . .	} 5	1 1 1/2
Ibidem Kostek . . . . .		
Lesthkovcze omnes per Valachos recepti . . . . .	—	4 desert.
Voythkovcze . . . . .	} 6	3 3
Boriskowcze . . . . .		3
Pyschatyncze . . . . .	7	1 3 1
Panyowcze Syelenyeczski . . . . .	4	3
Chodicowcze . . . . .	1	1
Zalesie Episcopi . . . . .	4	2
Szvynyacze nouiter locatum et libertate gaudent . . . . .		1
Holenyszczov . . . . .	4	3
Szvyrczkowcze Rolicovski . . . . .		} 1 1
Ibidem Ivan . . . . .	1	
Maskatowcze . . . . .	10	1 5 1/2
Vasilkowcze alias Berezyncze . . . . .	2 1/2	5
Ibidem inquilinus I. . . . .		

	1530	1542
	aratra rot. m. aratra rot. m.	
<b>Babyncze, Ivan aduocatus et Pavel iurae-</b> <b>runt, quod nihil solvunt et libertate</b> <b>gaudent</b> . . . . .	—	I 4 I
<b>Prosyathkov</b> . . . . .	1	2
<b>Kalus</b> . . . . .	2	deserta
<b>Studzenycza</b> . . . . .	deserta	deserta
<b>Pyasieczna, 1542 Piaseczky i Krempsi</b> . . . . .	3 2	4 I
<b>Kulavy</b> . . . . .	8	$\left. \begin{array}{l} 5 \\ 2 \\ - \end{array} \right\}$
<b>Czarnavoda</b> . . . . .	2	$\frac{1}{2}$
<b>Lucznykoczce</b> . . . . .	$2\frac{1}{2}$	3
<b>Jarmolyncze</b> . . . . .	5	7 I
<b>Loskoczce</b> . . . . .	2	1
<b>Kopyn, 1542 mol. destr. per inundacio-</b> <b>nem aque</b> . . . . .	3	2
<b>Skyepcze</b> . . . . .	3	2
<b>Olexincze</b> . . . . .	3	3
<b>Syekyrzyncze</b> . . . . .	8	3
<b>Charzoczce, Roman</b> . . . . .	1	$\left. \begin{array}{l} \\ \\ \end{array} \right\} 2$
<b>Ibidem Wnuczko et Hrynyecz</b> . . . . .	1	
<b>Pilatoczce</b> . . . . .	2	2
<b>Czarnokonycze villa</b> . . . . .	$\left. \begin{array}{l} \\ \\ \end{array} \right\} 7$	7 2
<b>Ibidem jus Theotonicum</b> . . . . .		
<b>Zahukovyje</b> . . . . .	2	1
<b>Chlebov</b> . . . . .	deserta	2
<b>Ysycza, 1542 Karapczej. i Piaseczky.</b> . . . . .	8	$\left. \begin{array}{l} 4 \\ 3\frac{1}{2} \\ I \end{array} \right\}$
<b>Tymkov</b> . . . . .	1	1
<b>Krzyoczce</b> . . . . .	deserta	2
<b>Bakotha, 1542 Karapcz., Piasecz., Wolski</b> . . . . .	3	$\left. \begin{array}{l} 2 \\ 1 \\ 1 \end{array} \right\}$
<b>Trichoczce</b> . . . . .	3	4
<b>Solopkoczce</b> . . . . .	5	5
<b>Sokoloczce</b> . . . . .	$1\frac{1}{2}$ 2	2 2
<b>Kossovoczce</b> . . . . .	1	deserta
<b>Hrossova</b> . . . . .	$3\frac{1}{2}$	$1\frac{1}{2}$
<b>Czystoczce</b> . . . . .	2	1

	1530	1542
	aratra rot. m.	aratra rot. m.
Maynkovcze . . . . .	3	2
Tyschylovcze . . . . .	2	2 2
Krzykov . . . . .	5	5
Nychynya . . . . .	1/2	1/2
Karapczeyow, Valachi vast.	—	nouiter loc.
Rohovcze . . . . .	2	nouiter loc.
Furmanovcze . . . . .	deserta	deserta
Zalesie Andree . . . . .	4	4
Nyephedovcze . . . . .	1	3
Jaczkovcze . . . . .	deserta	deserta
Demkovcze . . . . .	3	3
Krzywcze, Kyemlycz Juryk mettercius iurait, quod nihil solvunt et libertatem habent . . . . .	—	2
Blisczenyovcze . . . . .	1 1/2	1
Holozvbyncze . . . . .	deserta	1
Czerncze . . . . .	7 2	7 2
Smotrzycz . . . . .	3	
Czyrna . . . . .		1
Poteremcze, Volski . . . . .	1	
Ibidem Piaseczky . . . . .	1	
Ibidem Domanicovski . . . . .	2	
Casperovcze, peste desertata . . . . .	—	4
Horihladi, peste desertata . . . . .	—	1/2
Pyeczarne . . . . .	3	1
Olchoviecz Szvycz . . . . .	6	5
Vsyathyn . . . . .	2	2 2
Vachnovcze . . . . .	2 1	3
Przevrocze Rasko . . . . .	1	2 1/2
Zavale . . . . .	7	6
Przevrocze, Hynek . . . . .	2	3
Mileyovcze, Iskrzyczski, 1542 Dzietrych . . . . .	5	4 2
Ibidem Demetry . . . . .	4	
Ibidem ab 1 inquilino . . . . .		
Pyathnyczany . . . . .	2	1 1/2
Domanov . . . . .	4	2
Synkov . . . . .	6	4

	1530	1542
	aratra rot. m.	aratra rot. m.
<b>Kolodropka</b> . . . . .	9	4
<b>Zezolyncze</b> . . . . .	2	1
<b>Michalkowcze, Scharavski</b> . . . . .	2	1
<b>Vyrbka, Scharavski</b> . . . . .	2	2
<b>Grodek Byedrzychov, laborantes sortis do-</b> <b>mini Herbort</b> . . . . .	2	1
<b>Ibidem sortis Szvycrz, 1542 (cum O-</b> <b>staphkowcze)</b> . . . . .	2 1/2	2 1/2
<b>Jaromirka</b> . . . . .	1	1
<b>Siskowcze, deserta fuit et nouiter locata.</b>	—	
<b>Ostapkowcze, tantum nobilis Machariczka</b> <b>vindicatur</b> . . . . .		(vid. Jaro- mirka)
<b>Kryalov</b> . . . . .	1	
<b>Striova</b> . . . . .	} 5 1/2	deserta
<b>Iwanicowcze</b> . . . . .		4
<b>Borsczov</b> . . . . .	1	deserta
<b>Satanov</b> . . . . .	1	
<b>Borsczowka</b> . . . . .	1	2

W spisie z r. 1542 znajdujemy jeszcze:

<b>Adranikowcze</b> . . . . .	1
<b>Borzakowcze</b> . . . . .	1
<b>Brzezany</b> . . . . .	2
<b>Buczaya,</b> . . . . .	deserta
<b>Czynkowa</b> . . . . .	1
<b>Derewyana</b> . . . . .	
<b>Jaroslaw</b> . . . . .	1 1/2
<b>Karapczeyov altera</b> . . . . .	1 1/2
<b>Kohayowcze</b> . . . . .	1
<b>Komanów</b> . . . . .	1
<b>Kosmyn</b> . . . . .	
<b>Kuthkowcze cum Wachnowcze.</b> . . . . .	
<b>Lechnowcze</b> . . . . .	
<b>Mychalkow, libertate gaudet</b> . . . . .	
<b>Myszkow,</b> . . . . .	deserta
<b>Nyvra</b> . . . . .	2
<b>Oleskowcze</b> . . . . .	1

	1530	1542
	aratra rot. m.	aratra rot. m.
Podczapyncze . . . . .		I I
Sawyncze . . . . .		2
Sopohow . . . . .		deserta
Strzelkocze . . . . .		deserta
Svhaj . . . . .		deserta
Theremcze, Volski . . . . .	I	
Ibidem Radecki . . . . .	I	
Tholste . . . . .	I	
Volkocze Choczymirsky . . . . .	I	

## DISTRICTUS CZYRVONOGRODENSIS.

(1542 et Jasloviensis).

<b>Bydrzychocze</b> , libertate gaudet Vathamanus iurav.; 1542 Dni Capitanei	—			I
<b>Dubrovlani</b> „ . . . . .	6 $\frac{1}{2}$			
<b>Blaskocze</b> , fuger. ad Valachiam — Dni Cap.	—			
<b>Varvarczyncze</b> — Dni Capitanei . . . . .		deserta		
<b>Olexincze</b> , 1542 Greg. Dambrowsky . . . . .	3		I	
<b>Syrshenyocze</b> . . . . .	4		2	
<b>Charitanocze</b> . . . . .	6	I	2 $\frac{1}{2}$	I
<b>Snybrodi</b> — Dni Capitanei . . . . .	3			
<b>Chmyelova</b> „ . . . . .	16			
<b>Brzemyona</b> „ . . . . .	7			
<b>Duleby</b> „ . . . . .	5			
<b>Letacze</b> „ . . . . .	5			
<b>Kapuszczyncze</b> „ . . . . .	2 $\frac{1}{2}$			
<b>Sutermyncze</b> „ . . . . .	3			
<b>Sadki</b> „ . . . . .	4			
<b>Grzegorzocze</b> „ . . . . .	9			
<b>Popocze</b> „ . . . . .	5			
<b>Kossvlocze</b> „ . . . . .	—	2		
<b>Ivayn</b> . . . . .	2			
<b>Torsko</b> , libertate gaudet . . . . .	—		I	
<b>Vszcze</b> , Dni Capitanei . . . . .	3			
<b>Tolste</b> „ . . . . .	4	2		

	1530	1542
	aratra rot. m.	aratra rot. m.
Lisovcze . . . . .	4	
Svydova . . . . .	5	3
Luh Dni Capitanei . . . . .	—	2
Zalesie „ . . . . .	deserta	
Byelcze „ . . . . .	2	
Pomorcze „ . . . . .	4	
Sypovcze „ . . . . .	2	
Nouoselcze Kostek . . . . .	} 3 <sup>1</sup> / <sub>2</sub>	1
Ibidem Michalas . . . . .		—
Vhrynkovcze . . . . .	2	2 des.
Hynkovcze . . . . .	1	2 <sup>1</sup> / <sub>2</sub> deser.
Nouoselicza sub Czyrvone libert. gaudet, quia nouiter locata.		
Subvrbium sub Jaslovyecz cum Jaslo- vyecz soluit.		
W spisie z r. 1542 znajdujemy jeszcze:		
Czyssthovcze Dni Cap. . . . .		
Rossochaczyecz . . . . .		3

## MYEDZYBOZYENSIS.

Holoskov sortis domini Gologorski . . . . .	6	9	2
Ibidem domini Zydaczoviensis . . . . .	3		
Massovcze sortis Gologorski . . . . .	5	7	
Ibidem dom. Zydaczoviensis . . . . .	3		
Pirohovcze sortis Gologorski . . . . .	} 9		
Ibidem dom. Zydaczoviensis . . . . .			
Parchanovcze Gologorski . . . . .	3	1	
Ibid. domini Zydaczoviensis . . . . .	1	3	
Hlesnov. . . . .	6	8	des.
Kopystyn . . . . .	10	8	
Hrynyovcze . . . . .	3 <sup>1</sup> / <sub>2</sub>	3	
Klimaschovcze . . . . .	1	1	
Dvmschyncze . . . . .	1		des.
Pyeczyscza . . . . .	1	1	
Molomolyncze. . . . .	2 <sup>1</sup> / <sub>2</sub>	2 <sup>1</sup> / <sub>2</sub>	
Chodkovcze . . . . .	2	2	

	1530	1542
	aratra rot. m.	aratra rot. m.
Redymyncze . . . . .	2	3
Mikytyncze Talaphus . . . . .	}	3
Ibidem Handzel . . . . .		3
Ibidem Jaros . . . . .	}	7
Trczyencz Jaros . . . . .		
Ibidem Talaphus . . . . .		
Ibidem Handzel . . . . .	8	
Spiczyncze . . . . .	1 $\frac{1}{2}$	deserta.
Mithkocze . . . . .	4	
Tereschowcze Gologorski . . . . .	}	3
Ibidem dom. Zydaczoviensis . . . . .		3
Reczyncze . . . . .	1 $\frac{1}{2}$	1 $\frac{1}{2}$
Ihnatowcze . . . . .	4	2
Deskocze . . . . .	1	1
Zapadyncze . . . . .	3	3
Lessanowcze . . . . .	2	1 $\frac{1}{2}$
Ikkava sortis Michaylo de duobus bobus	—	1
Iliathka . . . . .	4	1
Ploskyrov . . . . .	10	8
Czarniostrov . . . . .	5	1 7 $\frac{1}{2}$
Holischyn . . . . .	6	4
Hruzowycza . . . . .	des.	1
Korzocze . . . . .	6	3
Jaroslavka . . . . .	7	4
Janicowcze sortis Buczayski . . . . .	4	7
Ibidem sortis Podphilipski . . . . .	5	
Bohdanowcze . . . . .	6	5
Przeluca . . . . .	1	
Russanowcze . . . . .	3	3
Holowczyncze Gologorski . . . . .	}	3
Ibidem Zydaczoviensis; 1542 piscina per inundacionem rupta . . . . .		3
Pilavcze . . . . .	2	1 2 deser.
Volosowcze . . . . .	1	1 $\frac{1}{2}$
Kolybanye . . . . .	3 $\frac{1}{2}$	3
Davidkowcze Ivanya . . . . .	}	3
Ibidem Hussak . . . . .		1
Ivnoczyncze . . . . .	1 $\frac{1}{2}$	

	1530	1542
	aratra rot. m.	aratra rot. m.
Rozyczna . . . . .	3	3
Sudkocze . . . . .	5½ 2	4½ 2
Stuszynce . . . . .	3	1½
Arkadyocze sortis Gologorski . . . . .	} 3	3
Ibid Zydaczoviensis . . . . .		
Bulhakocze . . . . .	1	des.
Chodakocze . . . . .	1	1
Perehynka . . . . .	2	
Vasilkocze . . . . .	1	1
Szvyinna alias Manasterzs . . . . .	3½	(1 1)
Przeadrocze . . . . .	2	1
Tyravyncze . . . . .	1	1½
Bachmatocze . . . . .	1	1½
Zasyathkocze . . . . .	des.	des. des.
Paskocze . . . . .	des.	
Klitisna . . . . .	des.	
Parchanocze Napollne Ivasko nobilis . . . . .	—	

W spisie z r. 1542 prócz tego:

Grabowcze inter Nobiles . . . . .		
Matynowcze . . . . .		3
Myelesowcze . . . . .		1
Ploska alias Klimkocze . . . . .		1
Wesddenky adhuc libertate gaudet . . . . .		—
Zorawyncze . . . . .		des.

## LATICZOVIENSIS.

Yyrbka . . . . .	11	12
Bahrynowcze . . . . .	9	6½
Holenyszcov . . . . .	2½ 2	3
Popocze . . . . .	8	8
Diakocze Demko . . . . .	4	3 non m.
Ibidem Ivasko . . . . .	4	1 3
Ibidem Vilkovski; 1542 rot. destructa per invndacionem aque . . . . .	3	1 5
Harbasov . . . . .	4	1 3 1

	1530	1542
	aratra rot. m.	aratra rot. m.
<b>Snytovka</b> . . . . .	} 4 1/2 I	4 1/2 I
Ibidem sors Petri . . . . .		
<b>Szodrova</b> . . . . .	5	} 5
<b>Suslovcze</b> . . . . .	3	
<b>Radzeyowcze</b> sortis Haynko . . . . .	I I	3 I
Ibidem sortis Michno. . . . .	I	I I
<b>Volkowycze</b> sorcium Tethko, Haynko et Snyenya. . . . .	2	2
<b>Szyeczna</b> . . . . .	1/2	1/2
<b>Buchnowcze</b> . . . . .	3	3 1/2
<b>Ivonycze</b> . . . . .	I	I
<b>Czes</b> . . . . .	10 I	9 I
<b>Stanislaw</b> . . . . .	des.	1/2
<b>Markowcze</b> . . . . .	des.	1/2
W spisie z r. 1542 jeszcze:		
<b>Kyerdananowcze</b> . . . . .		1/2

## ZYNKOVIENSIS.

(1452 Barenis et Zynkoviensis).

<b>Nyeteczyncze</b> . . . . .	3 I	4 vast.
<b>Mukarov domini Odrovas</b> . . . . .	6	7
<b>Mukarov Nyevyd</b> . . . . .	I	des.
<b>Derasna Jurkowycze.</b> . . . . .	13	6
<b>Derasna Drwnkowycze</b> . . . . .	5 2	5
<b>Derasna Poczeschyney</b> . . . . .	} 9 I	8 2
Ibidem Schanowczovey . . . . .		
<b>Zayncze</b> . . . . .	4	5 1/2
<b>Nouoselcze</b> . . . . .	8	6
<b>Ochrymowcze.</b> . . . . .	2	1 1/2
<b>Pokvtyncze inquil. I</b> . . . . .	9 1/2	3
<b>Zyneczkowcze.</b> . . . . .	4	3
<b>Maleyowcze</b> . . . . .	2 1/2	(1 I)
<b>Piskoaluka</b> . . . . .	2	I
<b>Slobothka</b> . . . . .	21 I	15
<b>Roff—1542 alias Bar libert. gaudet</b> . . . . .	des.	

	1530	1540
	aratra rot. m.	aratra rot. m.
Jultuskov . . . . .	deser.	des.
Janyecz . . . . .	1 1/2	
Karyczyncze . . . . .	3 1/2	3
Byelikowcze . . . . .	3	3
Ivanowcze . . . . .	9	7
Komorowcze . . . . .	1	2
Bozvkowcze . . . . .	5	—
Daskowcze Karaczovski . . . . .	deser.	
Karaczeyowcze . . . . .	1	1
Ladava . . . . .	des.	
Ilaschowcze . . . . .	„	
Vrzesczatyncze . . . . .	„	des.
Konyszczow . . . . .	„	„
Struha . . . . .	„	„
Vladzeyowcze . . . . .	„	„
Koslov . . . . .	„	„
Berlyncze . . . . .	„	„
Nyemya . . . . .	„	„
Vyrbovyecz . . . . .	„	„
Olchowycz . . . . .	„	„
Chreptiow . . . . .	1	4
Kurilowcze . . . . .	4	3
Plepyelyncze . . . . .	des.	des.
Kuzelova . . . . .	„	1
Mynkowcze . . . . .	„	
Czyolkowcze Herbort . . . . .	1	1
Byebyechi . . . . .	3	—
Krutibrodyncze . . . . .	1 1/2	3
Suchotyncze . . . . .	des.	—
Holuzyncze . . . . .	„	des.
Masnyky . . . . .	2 1/2	3
Dolinyany . . . . .	des.	
Zayncze . . . . .	5	
Hvbarov . . . . .	des.	
Sokolecz . . . . .	2	
Popowcze . . . . .	des.	
Voyakowcze . . . . .	4	1

	1530	1542
	aratra rot. m.	aratra rot. m.
Kapusczyńcze . . . . .	des.	
Hryniecška . . . . .	5	3 1/2
Halczyńcze . . . . .	des.	des.
Kruskoycze . . . . .	„	1
Bokvtyńcze . . . . .	„	des.
Nyesteroycze. . . . .	„	
Luczyńcze . . . . .	des.	
Loyoycze . . . . .		
Karyczyńcze Nobilium . . . . .	3	1 3
Hluskoycze . . . . .	5	
Pod r. 1542 mamy jeszcze:		
Zaynkowcze . . . . .		3
Armaky. . . . .		1
Seweredeyowcze . . . . .		des.

## CHMYELNICENSIS.

Jovcze . . . . .	1530.
Tribuchoycze. . . . .	
Vynnicoycze . . . . .	
Lissogorcze . . . . .	
Zynovcze . . . . .	per Maiestatem Regiam
Kvlikov. . . . .	de toto districtu contri-
Zoravno Kurilovski . . . . .	bucio data est
Ibidem Vronycz . . . . .	
Dvbova. . . . .	
Kruthnyov . . . . .	
Brzesna . . . . .	
Jvladovcze . . . . .	
Kozvchov . . . . .	ad reformationem ca-
Kvirilovcze . . . . .	stri Chmyelnyk
Zadranykovcze . . . . .	
Ihomyencze . . . . .	
Czerlenyovcze . . . . .	

*Exactio integra schosv eiusdem laudi pro prima rata videlicet dominica Oculi de oppidis Podoliensibus.*

### Camyenyecz.

Per Sacram Maiestatem Regiam exactio Schosz dimissa et exactio czopovego per totum annum quittacio desuper.

Item a molendino hereditario schos integrum flor. 6 gr. 2.

### Czyrvone.

Marcas duodecim per advocatum de ibidem et consules.

A duobus molend. annualibus per unam rotam flor. 19 gr. 18.

### Grodek Kulakov.

Florenos 7 grossos 15 per Broyn solvitur.

Ibidem molendinum flor. 7 gr. 15.

### Myedzybos.

Sosz dimissum per Mtem Regiam.

Molendina Myedzybosiensia, Holovczyncze, Novostavcze, Holoskov etc. flor. 1 gr. 18.

### Scharavka.

Marcam unam, grossos 24, per Kunas solv.

Ibidem 2 molendina trium rotarum annual. flor. 3 gr. 18.

### Zynkov.

Libertate gaudet a Mte Regia data.

A duobus molendinis, uno trium rotarum et aliud vnus rote annualibus gros. 24.

### Grodek Byedrzychov.

Florenos quatuor per Miczko solv.

Ibidem a molendino 2 rotarum annual. flor. 4 gr. 12.

**Skala.**

Marcas nouem per aduocatam solv.

Ibidem a moléndino hereditario flor. 1 gr. 10; flor. 15 fr. 22.

**Kvderyncze.**

Marcas octo per Mischovski solv.

A molendino 2 rotarum annual. gr. 12.

Ab vna rota braseali gr. 6; flor. 13 gr. 2.

**Jagyelnycza.**

Marcas octo per aduocatam de ibidem solv.

Ibidem a 2 molendinis per 2 rotas annualibus gr. 24; fl. 13 gr. 18.

**Orynyn.**

Marcas tres ad cautelam solv. per Mischovski flor. 4 gr. 24.

**Chmyelnyk.**

Per Mtem Regiam data exactio pro edificatione castri.

**Laticzov.**

Marcas quinque per Vatrobka solv. flor. 8.

Ibidem molendinum 2 rotarum annualis gr. 12.

**Jaslovyecz vtraque.**

Marcas vndecim per Irzyk aduocatam et Martinum consulem.

Ibidem a molendino 2 rotarum annuali gr. 12; flor. 18.

**Czemyerovcze.**

Fertones 3.

Ibidem a molendino 2 rotarum annuali gr. 12; flor. 1 gr. 18.

**Chudorovcze.**

Marcam unam, gr. 24.

Ibidem molend. 1 rote gr. 6.

**Philipkocze.**

Marcas duas per aduocatum flor. 3 gr. 6.

**Czarnokozyncze.**

Marcas 3 gros. 14.

Ibidem a molendino 2 rotarum annuali gr. 12; flor. 5 gr. 20.

**Davidkocze.**

Marcam unam per Olexa solv.

Ibidem molendinum eciam ratam secundam soluit flor. 1 gr. 18.

Molendinum sub castro Camenecensi hereditarium, florenum unum grossos 10.

**Popones.**

Pro prima rata dominica oculi per grossos 15.

Omnibus poponibus **Camenecensibus** videlicet 12, dimissa exactio per Mtem Regiam in Civitate existentibus.

**In oppidis:**

In Kolodropka Feduka.

**Czarnokozyncze** Dynis.

**Chodorocze** Stepan.

**Nouo Jaslovyecz** Michaylo.

Sub orbio **Jaslovyecz** Klimko.

Antiquo **Jaslovyecz** Martyn.

**Laticzov.**

**Chmyelnyk.**

**Zynkov**, dimissum sibi ratione huius quod exigit czopove.

**Myedzybosz** Voskrzesyenski.

Ibidem Mikolyenski.

Ibidem Jarmak Przechysky.

Ibidem Michaylovski, deserta.

**Scharavka** Levoynty.

**Jagynlnycza** filius koval.

**Skala** Stepan.

Ibidem Fedor.

**Grodek Byedrzychov** Vasil.

**Grodek Kulacov** Brathko.

**Czervone** Syen.

**Czerncze** Vasil.

W spisie z r. 1542 znajdujemy jeszcze:

**Tribuchocze** Maxim.

**Phylyphkowcze** Vasko

**Kodryncze** Vasko.

**Smothrycz** Ivan.

## Propones in villis:

Kobaczowcze Charitan.	Mukarow Odrovas Pantaleon.
Haurilowcze Fedor.	Czykleyowcze Ikym.
Laskowycza Ivan.	Letacze Ivan.
Ysnyowyecz Pael.	Dobravlany Syenko.
Koderyncze Ivan.	Holischyn Karp.
Myelnycza Melech.	Knyehynyn Luca.
Vsचे Episcopi Ivan.	Holenyszov circa Laticzov Vasil.
Czygany Nawin.	Kopystyn Pasco.
Loyanowcze Ihnath.	Czarnokuncze Feczko.
Panyowcze Zyeleneczki Lasur.	Holenyszov in Sbrucz Nuczko.
Zalesie Episkopi Maynko.	Vroblovcze Malis.
Synkov Ivasko.	Smaynkowcze Syen.
Dolzek Pael.	Babyncze Kaliman.
Charitanowcze Ivan.	Diakowcze non est.
Chmyelova Andrey.	Tolste Luc Ivan
Grzegorzowcze Andrey.	Knlay
Massowcze Hryczko.	Balina Ivan.
Hrynyowcze Masko.	Smotrzycz Hregory.
Radzyeyowcze Roman.	Jaroslayka Syenko.
Derasna Jurkowycz Syenko.	

W wykazie z r. 1542 znajdujemy nadto:

Zalyesie Andre.	Popowcze Dni Capitanei.
Bosnoskowcze.	Czarnyostrov.
Danidkowcze.	Thrzenyecz exunt (!) ad Czemy- rzwowcze.
Pyrohowcze.	Vszyatyn non est.
Novoszelcze Herborth Fedor.	Voythkowcze Ivan.
Stryowa non est.	Vszycza pop.
Myleyowcze.	Slobothka.
Svyna D. Pothpylyphsky non est.	Krzykow Miczko.
Maskatowcze Fedor.	Juanowcze.
Kolczeyowcze.	Ihomycenze non est.
Brzemyona Dni Capitanei.	

*Nobiles kmethones non habentes.*

Nobilis Ivanyecz de Charzowcze grossos 6 soluit.

Badul de Podgorze.	Kostek Vlodovycz.
Syenko Borzakovsky.	Ruczka de Koyalov.

Jaczko de **Kusmyn**.  
 Lycz de **Kudzyowcze**.  
 Zuczko de ibidem.  
 Sachno de **Nouosolka**.  
 Lucz de ibidem.  
 Danilko de **Kusmyn**.  
 Nyestak de **Dobroylncze**.  
 Lucacz de **Grodek**.  
 Kunrath de ibidem.  
 Jaczko de ibidem.  
 Steczko de ibidem.  
 Vasil de **Nouosylka**.  
 Olipyr de **Adranicowcze**.

It. Macharyczka.  
 Olisovyecz de **Karyczyncze**.  
 Holuska de ibidem.  
 Steczko **Radzeyovski**.  
 Maczko **Radzeyovski**.  
 Herman de ibidem.  
 Dasko de ibidem.  
 Ilias de ibidem.  
 Harasym de ibidem.  
 Mircza de ibidem.  
 Ivan de ibidem.  
 Ilko **Mikulinski**.  
 Pethko **Karyczynski**.

Summa tocius prime rate ex aratris et molendinis florenos 285 gros. 5.

Schosu civilis fl. 132, gr. 17, tern. 2.

Popones flor. 28.

Nobiles kmetones non habentes flor. 6 gros. 6.

Summa tocius prime rate flor. 45 r gr. 28 ter. 2.

## 1565.

---

Regestrum exactionis contributionis publicae alias szosów de civitate ac oppidis palatinatus Podoliae in comitiis Piotrcoviensibus anno Domini 1565 sancitae.

(Ks, pob. 96).

# CIVITATES AC OPPIDA PAL. PODOLIAE.

## Camieniecz.

Civitas. Contribucionem civilem publicam dictam sos civitas Camen. nihil dedit, quia illis ex gratia S. R. M. est donata, ratione cujus donationis S. M. R. tenentur et sunt obligati per S. R. M. custodiam civilem sustinere et sustentantur die ac nocte, quam et prioribus exactoribus nusquam dederant.

Item contributionis publicae a vagis hominibus flor. 33 gr. 24, a molendini armenici rotis hereditariis 3, a poponibus armenicis 4, a protopopone rutenico flor. 4, a poponibus rutenicis 7 flor. 14. Item molendini consulorum rotae hereditariae 3.

## Scala.

Oppidum S. R. M. Contr. publ. alias szosu mar. 18, artif. 18, vagii 3, pop. 4, rot. mol. 3 hereditariae, judei flor. 19 solverunt.

## Chmielnik.

Opp. S. R. M. Szosu mar. 20, pop. 3, rot. ann. mol. 3, artif. 3, socii eorum 2, judei flor. 29.

## Laticzow.

Opp. S. R. M. Szosu mar. 8 eo minus, quia per Tataros sunt devastati, potissimum autem per milites stipendiarios oppressi, pop. fl. 2.

## Smotricz.

Opp. S. R. M. Szosu mar. 6, pop. 2, rot. annual. molen. 2, artif. 3.

## Czerwonygrad.

Opp. tenute dni Jazłowieczki, castellani Camenecensis. Szosu mar. 16, pop. 1, rot. mol. annual. 1, vagii 2.

**Czarniostrow.**

Opp. dne Piaseczka alias Swiersczowa. Szosu flor. 12, pop. 1, artif. 2, rot. 2 corret., ollae vini cremati 2, per factorem Piotrowski sol.

**Philipkowcze**

Opp. dni Wilkowski tenute. Contrib. publicae mar. 6, pop. 1, rot. corret. 2, per dnum Wilkowski solutum.

**Zinkow.**

Opp. dni castellani Voinicensis. Szosu flor 19/18, inqu. 4, artif. 7.

**Vsiathin.**

Dni Jazłowieczki castel. Camenecensis. Szosu mar. 7, pop. 1, mol. rot. 2, artif. 3.

**Grodek.**

Sors dni Herburtow. Szosu fl. 12, duo vero flor. ob conflagracionem 19 domorum anni proxime preteriti factam dimissi, de quo oppido dabantur flor. 14 ante conflagracionem, rot. mol. corret. 4, ollae vini combusti 2, flor. 1 gr. 6 duodecim vero dimissi ob deflagracionem horum hominum, artif. 2.

Sors successorum olim Swierscz. Szosu flor. 12, duo vero dimissi etiam ob conflagracionem aliquot domorum, de quo oppido dabantur flor. 4, olla vini combusti 1, quatuor vero gros. respectu conflagracionis dimissi per dnum: Lobiatowski solutum.

**Kudrincze.**

Opp. dni capit. Barenis. Szosu flor. 16, pop. 1, rot. 3, vagus 1, per dnum Czaczki factorem solutum.

**Orinin.**

Oppidulum. Sors dnorum Piaseczki et Jaczimirski. Szosu mar. 3, pop. 1, rot. molen. 2.

Sors dni Koropcowski. Szosu mar. 3.

**Hrinkowcze alias Proboznistaw.**

Oppidulum dne Czwikłowska. Szosu mar. 4, pop. 1, artif. 2.

**Krzikow** alias **Bapsincze.**

Dnorum Dobromirski, Potoczkich et Pothphilipska. Szosu mar. 3, pop. 1, rot. molen. valnich 3, artif. 9, per dnum Dobromirski judicem terrestr. Camenec. solutum.

**Stupincze** alias **Satawa.**

Dni Herburth capit. Barenis. Szosu mar. 4, pop. 1, artif. 4, ollae vini comb. 2, vagii 3.

**Malinicze.**

Oppidulum dni Potoczki. Szosu mar. 2, per Bartodziejski factorem sol.

**Davithkowcze.**

Opp. dni Lanczkorunski capit. Scalensis. Szosu mar. 2, pop. 1, rot. corret. 2.

**Czemierzowcze.**

Opp. dni Polanowski. Szosu fl. 13, pop. 1, rot. corret. 2 solutum.

**Czarnokozincze.**

Opp. dni episcopi Camenec. Szosu flor. 8, advocatus gr. 12, pop. 1, rot. molen. corret. 2.

**Satanow.**

Opp. dni castellani Voinicensis. Szos mar. 12, pop. 1, artific. 15, inquil. 6, vagii 7, rot. mol. 4, judei flor. 9.

**Zawalie.**

Opp. tenute dni Jazlowieczki. Contr. publ. in duplo flor. 7, pop. 1, rot. molen. 2 per gr. 12 solutum.

**Jagielnicza.**

Opp. dni Lanczkorunski capit. Scalen. Contr. publ. mar. 14, pop. 2, rot. molen. 2, artif. 2, vagii 2 solutum.

**Sarawka.**

Opp. dni Prethphicz. Szosu mar. 2, pop. 1, rot. molen. 4, artific. 4, judei flor. 25.

Regestrum exactionis contributionis ducillaris vulgo czopowe nuncupate de civitate ac oppidis palat. Podoliae.

### **Camieniecz.**

Civitas. Exactio contributionis ducillaris alias czopowe de civitate Camenecensi Podoliensi a melle ducillato flor. 424 gr. 16, a cerevisia flor. 387 gr. 18, a vino flor. 54 gr. 12, a caldearibus vini cremati flor. 25 gr. 18, per proconsulem et consules Camenecenses solutum.

### **Miedzibos.**

Contrib. ducillaris flor. 150, dnus pallat. Rusiae accepit pro se fl. 100 ab exactore ducillorum et prefatus ducillator Miedzibozensis dictus Liberman dedit dno exactori fl. 50 simul cum **Sieniawa**.

### **Chmielnik.**

Contrib. ducilor. flor. 34, per nob. Joannem Trzemeski advocatum Chmielnicensem ducillatorem solutum.

### **Satawa alias Stupincze.**

De prefato oppido et villis ad illud pertinentibus per advocatum ejusdem oppidi dictum Woitassek flor. 12.

### **Kudrincze et Czarnokozincze.**

De eisdem oppidis per ducillatorem dnum Czaczki flor. 18 saluti.

### **Laticzow.**

Per ducillatorem nob. Mathiam Tarnawski exactionis ducillaris flor. 45 soluti.

### **Kormilcz, Krzikow.**

De prefatis oppidis et villis ad id. pertinentibus flor. 19, per dnum Joannem Dobromirski ducillatorem sol.

### **Czarniostrow, Ploskirow.**

De prefat. oppis et vil. ad id. pertin. fl. 30, per Simonem notarium in Ploskirow ducillatorem sol.

### **Hrinkowcze alias Proboznystaw.**

Contrib. ducillaris flor. 10, per dnum Srociczki solutum.

**Satanow.**

De prefato oppido et vil. ad id pertin. flor. 40 per ducillatorem Stanislaum Piotrowski solutum.

**Scala.**

S. R. M. De prefato oppido et vil. ad in pertin. exactio ducil. flor. 80 per Lazarum ducillatorem solutum.

**Czerncze.**

Dni epis. Camen. De prefato opido flor. 80, per advocatum ejusdem oppidi Olszowski ducillatorem solutum.

**Vsiatin.**

De pref. oppido per Laurentium Vilczopolski ducillatorem fl. 19 sol.

**Ziknow.**

De pref. op. per ducillatorem Sawka flor. 36 soluti.

**Grodek.**

De pref. op. per ducil. Joannem Lubiawski flor. 80 soluti.

**Sarawka.**

De pref. op. per ducil. Joannem Dobromirski flor. 38 soluti.

**Smotricz.**

De pref. op. per dnum Wilkowski flor. 9/18 soluti.

**Orinin.**

De pref. op. per dnum Vinorski exactionis ducillaris fl. 10 soluti.

Summa omnium premissorum perceptorum palatinatus Podoliae contrib. publicarum an. 1565 facit per gr. 30 flor. 3830/9.

Regestrum exactionis contributionum de aratris per gr. 20 villarum omnium in toto palatinatu Podoliae in conventu Piotrkoviensi sancitarum anno Domini 1565.

(Ks. pob. 96).

### Villae palatinatus Podoliae.

- Czies**, magn. Nikolai a Sieniawa pallatini Russiae de aratris 7, taber. 1 per nob. Thomam Łączki factorem suum solutum.
- Verbka**, regalis dni Jacobi Czieplowski de aratr. 6, art. 1 per solum dnum Czieplowski solutum.
- Krutniow** atque **Bereznia**, regalis dni Czieplowski aratr. 3 per solum dnum solutum.
- Kierdanowcze**, villicula regalis dni Sawka Kierdanowski nobilis miseri aratr. 1, pop 1, per ipsum solum prestito primo corporali juramento solutum.
- Chaniuthincze**, regalis nob. Andrei Sachno aratr. 2 per solum Sachno dnum solutum.
- Markowcze**, regalis dni Stanisłai Burzinski aratr. 1½ per ipsum solum dnum solutum.
- Czaplincze**, regalis dni Faelicis Iwonia aratr. 3, per solum dnum sol.
- Iwonincze**, regalis dni Iwonia aratr. 3 per solum dnum solutum.
- Winikowcze**, regalis ad capiteneatum Chmielnicensem pertinens aratra 8, rota mol. corret. 1 per dnum Joannem Strzemeski advocatum Chmielnicensem solutum.
- Dubowa**, regalis ad capit. Chmielnicensem pertinens ar. 4 per dnum Trzemeski advocatum Chmielnicensem solutum.
- Czudeinowcze**, ad capit. Chmieln. pertinens aratr. 3 per dnum Trzemeski advoc. Chmieln. solutum.
- Kulikow**, regalis ad capit. Chmieln. pertinens aratr. 4 per dnum Trzemeski advocatum solutum.
- Srokotozincze**, dni Strzemeski advocasi Chmielnicensis aratr. 1 per solum dnum solutum.
- Lahodow**, dni Joannis Trzemeski advoc. Chmieln. aratr. 1 per solum dnum solutum.
- Iwladowcze**, dni Strzemeski sors aratr. 2 per solum dnum sol.  
 „ sors dni Buczaiski aratr. 2 per dnum Trzemeski sol.
- Humincze**, dni Iwaskowski aratr. 2 per dnum Trzemeski sol.
- Kurilowcze**, regalis dni Wronicz aratr. 3 per dnum Trzemeski sol.
- Zassilowa**, dne Zgierska aratr. 3 per dnum Trzemeski sol.

- Russanowcze**, regalis dni Russanowski aratr. 1, artific. 1, per dnum Trzemeski sol.
- Czerlienowcze**, regalis dni Czerlienowski aratr. 2 per dnum Trzemeski solutum.
- Letinka**, regalis dni Mielieczki aratr. 7 per dnum Trzemeski sol.
- Horbowcze**, regalis dni Korothki aratr. 2 per dnum Trzemeski sol.
- Buchni**, regalis dni Zukowski aratr. 4 per dnum Trzemeski sol.
- Kozuchow**, regalis dni Kozuchowski aratr. 4, pop 1, art. 1 per dnum Trzemeski sol.
- Lissohorcze**, regalis dni Lissohorski aratr. 6 per dnum Trzem. sol.
- Hrinieczka**, dni Joannis Poniatowski plebani Zinkowiensis aratr. 5, mol. corret. per solum parochum sol.
- Uhlow**, regalis dni Bialokur aratr. 2 per dnum Trzemeski amicum sol.
- Kumanowcze**, regali dnor. Kumanowskich aratr. 1 per dnum Trzemeski amicum sol.
- Zinowicze**, regalis dni Berezinski aratr. 2 per dnum Joannem Trzemeski amicum ejus sol.
- Markussowcze**, regalis dni Soltan aratr. 1 per dnum Trzemeski amicum solutum.
- Holieniszow**, regalis dni capit. Scalensis aratr. 6, pop 1, inquil. 2 per dnum Vęzik sol.
- Zaholowie** alias **Zadranikowcze**, regalis dnor. Skowrothka, Lissohorska, Soltanowa, Trzemeski, de tota villa aratr. 4 per dnum Trzemeski solutum.
- Bahrinowcze**, regalis dnor. Czieklinski aratr. 12 per nob. Jaczko Czieklinski sol.
- Vesdenki**, dni Dobruchowski aratr. 2 per solum dominum sol.
- Kolodrupka**, dni Wilkowski ar. 8, pop 1, vagii 2 per solum dom. sol.
- Kudinka**, regalis dni Stanislai Piskowski ar. 1, per solum dnum sol.
- Smanikowcze**, sors dni Tworowski aratr. 3, mol. corret. 1 per Iwanowski Siemion servitorem sol.
- Swaikowcze**, sors dni Tworowski aratr. 1 per dnum Siemian Iwanowski servitorem sol.
- Daskowcze**, dni Karaczowski aratr. 9 per solum dnum sol.
- Hlibow**, regalis dni Karaczowski aratr. 8, pop 1, per solum dnum sol.
- Hricowcze**, dni Karaczewski ar. 5, rot. cor. 2, per solum dnum sol.
- Sieniakowcze**, regalis dni Roman Karaczowski aratr. 2 per solum dnum sol.

- Lopotowcze**, dni Joannis Dobromirski aratr. 1, de altero non integro solutum gr. 17, rot. mol. cor. 2, inq. 4 per solum dnum sol.
- Verchkladno** alias **Koziarowcze**, regalis dni Dmitr Koziarowski aratr. 1½ per ipsum sol.
- Prosiątkow**, regalis sors dni Mathiae Dobromirski judicis terrestris Camenecensis aratr. 4½ per solum dnum sol.
- Krzywe**, dni Mathiae Dobromirski jud. ter. Camen. aratr. 2, per solum dnum sol.
- Malomolnicze**, dni Kaminski alias Marzeczka aratr. 3, per solum dnum solutum.
- Zilincze**, regalis dni Lanczkoruski capit. Scalensis aratr. 5 per solum dnum solutum.
- Hluboczek**, regalis ejusdem ar. 10, pop 1, inq. 8 per solum dnum sol.
- Loianowcze**, regalis ejusdem aratr. 10, inquil. 5, vagus 1 pop 1, per Casparum notarium suum sol.
- Zahukowe**, dni Lanczkoruski noviter locata aratr. 1, per Casparum notarium suum sol.
- Poklięki**, regalis dni Clementis Kostrzewski aratr. 2, per solum dnum solutum.
- Chodikowcze**, dni Karapczowski aratr. 6, per solum dnum sol.
- Bakota**, regalis dni Karapczowski aratr. 4, per solum dnum sol.
- Verbka**, dne Podpilipska aratr. 6, per Kuman watamanum sol.
- Piethniczani**, regalis dni Koriczki ar. 6, pop 1, per solum dnum solut.
- Villagium villae **Jaroslaw** alias **Zabincze**, tenutae dni Dąbrowski aratr. 2 per wladarium sol.
- Wurwurzincze**, dni Mathiae Vęzik aratr. 4, rotae corret. 2 per nob. Joannem Ogorzelowski sol.
- Iwaskowcze**, dni Strzalkowski ar. 4, per dnum Wyzga amicum sol.
- Kuzmin**, dni Nicolai Herburth aratr. 4, per nob. Wyzga amicum sol.
- Myszkow**, tenutae dni Stanislai Strzalkowski aratr. 7, per dnum Wyzga amicum ejus solutum.
- Janikowcze**, dne Prethphiczowa aratr. 10, per dnum Kolbus judicem castrensem Camenecensem sol.
- Beznoskowcze**, sors dni Gintor collacionis dni Herburth aratr. 2, per solum dnum Gintor canonicum Camenecensem sol.
- „ sors dni Tomae Gintor canon. Camenecen. collacionis dni Bąkow aratr. 5, pop 1.
- „ tenutae honestae Malcherowa civissae Camenecensis aratr. 1, per Gintor. canon. Camenecen. sol.

- Trychowcze Stare** regalis dni Mormuzowski aratr. 1 per solum dnum solutum.
- Zacharowcze**, regalis dni Mormuzowski aratr. 10 per solum Marmuzowski solutum.
- Hrinczuk** alias **Stepanikowcze**, regalis dni Kostrzewski aratr. 6 per dnum solum solutum.
- Jaroslaw**, dni Lanczkoruski capit. Scalensis aratr. 4, inqu. 3 per dnum amicum Ostrowski solutum.
- Kuliawy**, sors dni Zbirkowski aratr. 2 per solum dnum solutum.  
„ sors Piaseckich aratr. 5, inqu. 2 per Malcherum Piasecki solutum.
- Suchodol**, dne Podphilipska aratr. 3 per dnum Borkowski amicum solutum.
- Czarnokoncze**, sors dni Karapczowski aratr. 6, inqu. 7 rota corretalis molen. 1 per solum dnum solutum.
- Laskowicza**, regalis ad capitaneatum Camenecen. pertinens aratr. 6, pop 1, rotae molen. 2, per dnum vicecapitaneum solutum.
- Zubrowcze**, monachorum alborum monasterii sancti Nicolai aratr. 2 vagus 1, per dnum Andream monachum solutum.
- Czarnokoncze**, sors dni Piasecki aratr. 5, pop 1, rota molen. corretalis 1, per solum dnum solutum.
- Kobakowcze**, sors dni Dominikowski aratr. 2, rotae corret. 2, per dnum solum solutum.
- Bakota**, sors dni Domanikowski aratr. 1, per solum dnum solutum.
- Horbassow**, regalis ad capitaneat. Camenec. pertinens aratr. 9 $\frac{1}{2}$ , rot. molen. corret. 1, per dnum vicecapitaneum solutum.
- Holienisczow**, regalis ad capitaneat. Camenecen. pertinens aratr. 10, pop 1, rot. corr. 2 per dnum vicecapitan. Camenec. solutum.
- Zorawincze**, dni Lanczkoruski aratr. 2, rot. corret. 1, per Jacobum tenutarium ejusdem villae solutum.
- Lechnowcze**, dni capit. Scalensis aratr. 1, per solum dn. solutum.
- Korithna**, dni capit. Scalensis aratr. 4.
- Juchimowcze**, dne Piaseczka aratr. 4 per dnum Vitek civem et consulem Camenecen. solutum.
- Woitowcze**, dne Piaseczka ar. 2 per Vitek consul. Camen. solutum.
- Daniuk**, dne Piaseczka aratr. 2 per Vitek consul. Camenec. solutum.
- Baczilowcze**, dne Piaseczka ar. 2 per Vitek consul. Camen. solutum.
- Sanach**, dne Piaseczka aratr. 4 per cundem Vitek solutum.
- Hruzowicza**, dne Piaseczka aratr. 5 per Vitek solutum.

- Martin**, dne Piaseczka aratr. 1 per famatum Vitek solutum.
- Lozowik**, dne Piaseczka aratr. 1 per eundem Vitek solutum.
- Fedos**, dne Piaseczka aratr. 2, per eundem Vitek solutum tanquam suum amicum.
- Ostasko**, dne Piaseczka aratr. 1 per eundem Vitek solutum.
- Wasilkowcze**, dne Grabinska alias Syskowska aratr. 3 per eundem Vitek solutum.
- Zaliesie**, sors dne Dzietrzichowa aratr. 3, inqu. 1, art. 2 per dnum Mischowski amicum solutum.
- Smankowcze**, dne Dzietrzichowa aratr. 3, inqu. 1, per dnum Mischowski solutum.
- Miliowcze**, dne Dzietrzichowa aratr. 12, pop 1, inqu. 4, rot. molen. valnech 2 per dnum Mischowski solutum.
- Horciczani**, regalis dne Suthkowska aratr. 7, rot. corret. 2, vagii 2 per dnum Wierzejski solutum.
- Pilatowcze**, dni protopoponis Rutenorum eccl. Camenecen. aratr. 4, pop 1, art. 1 per solum poponem solutum.
- Rzepnicza**, dni Jaczimirski rotmagistri Camenecensis aratr. 3 per solum dnum solutum.
- Swaikowcze**, sors dni Lanczkorunski capit. Scalensis aratr. 1 per Stanislaum suum notarium solutum.
- Kopistin**, regalis dne Prethphiczowa aratr. 11, pop 1, per dnum Kolbus judicem castrensem Camenecensem solutum.
- Kolibanie**, dne Prethphiczowa aratr. 6 art. 2 per gen. Joannem Kolbus judicem solutum.
- Swinna**, dne Prethphiczowa ar. 3 per eundem dnum Kolbus solutum.
- Smanikowcze**, sors dni Lanczkorunski capit. Scalen. aratr. 5, pop 1, inqu. 4, per dnum Kolbus solutum.
- Czigani**, regalis dni capit. Scalen. aratr. 7, pop 1, inqu. 5 per Blasium servitorem suum solutum.
- Zaliesie**, sors dni capit. Scalen. aratr. 6, pop 1, per Blasium artium bacalaureum seu rectorem scholae Camenecensis solutum. Et wladarius nomine Jowko prestitit juramentum eo quod duo inquilini profugerunt, qui anno preterito dederant.
- Ostapkowcze**, dnor. Herburtow et successorum dni Swirsch ar. 4 per dnum Niezabytowski solutum.
- Iwarowcze**, successorum dni Swirsch aratr. 1 per dnum Niezabytowski solutum.

- Bakota**, sors dni Jaczimirski rotmag. Camenecen. aratr. 1 per solum dnum solutum.
- Vssycza**, sors dni Jaczimirski rotmag. Camenecen. aratr. 4 per Jacobum Wyrzykowski factorem solutum.
- „ sors dni Korapczowski aratr. 6, rot. valnych 2, pop 1, per dnum solum solutum.
- Zelencze**, dni Zelenczki et Skowrodynska aratr. 5 per dnum Korapczowski amicum eorundem solutum.
- Manastyr**, dni Kędzierski aratr. 1, pop 1, per dnum Korapczowski solutum.
- Czaban**, alias **Chromiboh** dni Szusowski aratr. 1<sup>1</sup>/<sub>2</sub> per solum dnum solutum.
- Suslowcze**, regalis ad capit. Barenseni pertinens aratr. 6 per dnum Wierzejski solutum.
- Olexincze**, dni Dabrowski aratr. 11, pop 1, rot. molen. corret. 3, artif. 1, per dnum Jassowski solutum.
- Popowcze**, regalis ad capit. Barenseni pertinens aratr. 4, rot. corret. 2 per dnum Wierzejski solutum.
- Sczodrowa**, regalis ad capitaneat. Barenseni pertinens aratr. 7 per dnum Wierzejski solutum.
- Chodorowcze**, sors dni Siekirzinski aratr. 4, pop 1, rot. mol. corret. 1, vagus 1, per dnum Wolski amicum solutum.
- „ sors dni Krempski aratr. 1, per dnum Wolski solutum.
- Subocz**, sors dni Dobek aratr. 7, pop 1, per solum dominum solutum.
- Vichwathniowcze**, sors dni Dobek aratr. 2, per solum dom. solutum.
- Pieczarin**, regalis dni cancellarii aratr. 2 per dnum Dobek solutum.
- Letowodworzyszcze**, regalis dni Dobek alias Lowczowski aratr. 3, pop. 1, taber. 1, per solum dominum solutum.
- Kuzeliowa**, regalis dni Dobek aratr. 2, per dominum solum solutum.
- Sokolowcze**, dni Korapczowski aratr. 5, rot. corret. 1, per solum dominum solutum.
- Bahawicza**, regalis dni Kolbus aratr. 5, pop deser., vagus 1, per solum dominum solutum.
- Michalkowcze**, dne Podphilipska aratr. 7, per nob. Mateum Borkowski solutum.
- Hriczkow**, regalis dni capit. Camenecensis aratr. 4, per dnum vicecapitan. Camenecensem solutum.
- Sipowcze**, dni Nicolai Węzyk per gn. Stanislaum Jaczimirski subjudicem aratr. 5 solutum.

- Charzowcze** dnor. Charzowskich aratr. 4, pop 1, nob. Andrei et Ihnat per dnum Wierzeiski solutum.
- Chreptiow**, regalis dni Jaczimirski rotmagis. Camenecensis aratr. 8, pop 1, rot. corret. 2, artif. 1, per solum dominum solutum.
- Kalinie**, dni Petri Bak ar. 7, pop. 1, per dn. Domanikowski solutum.
- Derewiane**, dni Petri Bąk aratr.  $\frac{1}{2}$  quia noviter locatum quae cum alia villa iugat per dnum Domanikowski solutum.
- Kniaze**, dni Petri Bąk aratr.  $3\frac{1}{2}$ , rot. corret. 1, per dnum Domanikowski amicum solutum, altera vero rota corretalis desertata, quod comprobavit juramento wladarius nomine Jaczko.
- Borziakowcze**, dni Siemianowski et aliorum nob. Borziakowskich aratr. 4, inqu. 5, taber. 1, rot. molen. corret. 1, pop 1, per famatum Philipum chirurgum civem Camenencensem amicum eorundem solutum.
- Krasnostawcze**, dni Korapczowski aratr. 3, rot. corret. 1, per solum dominum solutum.
- Bleszeniowcze**, dni Herbut aratr. 3 per dnum Wierzejski solutum.
- Wasilkowcze**, dnor. Wasilkowskich ar. 2, inqu. 2, per dnum Ostrowski solutum.
- Kulzeiowcze**, dni Valentini Bak aratr. 8, pop 1, per dnum Radecki amicum solutum.
- Lyssiecz**, regalis dni Talaphus ar. 5, pop 1, per dnum Kolbus amicum solutum.
- Subocz**, regalis sors dni Wolski notarii terrestris Camenecensis ar. 2, per dominum solutum.
- Bakota**, sors dni Wolski not. terr. Camenecen. aratr. 1, per dnum Wolski solutum.
- Balina**, regalis dni Lanczkorunski capit. Scalensis aratr. 11, pop 1, rot. molen. corret. 2, per fam. Joannem Vitek consul. Camen. solutum.
- Gruska**, regalis dni Wolski not. terr. Camenec. aratr. 2, per dnum Sulima solutum.
- Kapusczincze**, dne Szczepanowska aratr. 5, pop combustus, per dnum Sulima solutum.
- Phydrofcze**, p. Podphilipskiej aratr. 4, inqu. 2, pop deser., per dnum Wierzejski amicum solutum.
- Buczniowcze**, alias **Martinowcze** regalis dni Wierzejski aratr. 3, per solum dominum solutum.

**Cziołkowcze** regalis dni Wierzeiski aratr. 1, per solum dominum solutum.

**Roziczna**, dne Suthkowska ar. 10, pop 1, inqu. 2, vagus 1, per dnum Wierzeiski solutum.

**Suthkowcze**, dne Suthkowska aratr. 12, pop 1, vagi 4, rot. corret. 3, inqu. 5, artif. 1, per dnum Wierzeiski solutum.

**Wolkowcze**, regalis dne Suthkowska aratr. 8, inqu. 2, vagus 1, per dnum Wierzeiski solutum.

**Sawincze**, sors dni Jarmolinski et Misczowski ar. 6 per dnum Ostrowski burgr. Camenecen. solutum.

**Poteremcze**, regalis sors dni Wolski not. terr. Camenec. pop 1, medietas rote corret., per dnum Wierzeiski solutum.

**Siekirzincze**, sors dni Felicis Siekirzinski aratr. 3, per dnum Florianum Piasecki solutum.

**Kniehinin**, sors dne Korapczowska ar. 7, per solum domin. solutum.

**Loiowcze**, sors dni Iwasko Loiowski aratr. 1 $\frac{1}{2}$  per solum dominum solutum.

**Boriskowcze**, gen. Valentini Bąk aratr. 3, artif. 1, per dnum Radecki amicum solutum.

**Loiowcze**, sors dni Vasil Loiowski aratr. 3 $\frac{1}{2}$  per solum dnum Loiowski solutum.

**Mukarow Tatarski**, regalis dni Wasil Loiowski aratr. 5, rot. corret. 2, inquilini pro hoc presenti anno desunt, qui profugerunt, quod verbo nobili comprobavit, per solum dominum solutum.

**Kurilowcze**, dni Polianowski ar. 5, per dnum Wierzeiski solutum.

**Hubarow**, regalis dne Kosthiukowa aratr. 3, vagus vero qui anno preterito dederat, nunc non est, sed profugit, quod comprobavit labor. Vasil vatamanus iuramento corporali, per dnum Wolski amicum solutum.

**Beznoskowcze**, tenute dni Nicolai Niezabitowski aratr. 1 $\frac{1}{2}$ , per solum dominum de sorte solutum.

**Tarnawa**, regalis dni capit. Barenensis aratr. 20, inqu. 6, pop 1, et nihil plus, per nob. Nicolaum Niezabitowski factorem solutum, quod comprobavit verbo nobili.

**Cziołkowcze**, regalis ad capit. Barensem pertinens aratr. 9, artif. 2, rot. corret. 2, inqu. vero et vagus, qui anno preterito dederant non sunt pro hoc presenti anno, sed profugerunt, quod comprobavit verbo nobili Nicolaus Niezabitowski, qui suprascriptam exactionem solvit.

- Kalus Wyszni**, dni capit. Barenis aratr. 4, inqu. 1, per dnum Niezabitowski solutum.
- Minkowcze**, dni capit. Barenis aratr. 2<sup>1</sup>/<sub>2</sub>, artif. 2, amplius nihil, quod verbo nobili comprobavit nob. Nicolaus Niezabitowski factor, qui presentem exactionem solvit.
- Zaboroznowcze**, dni capit. Barenis aratr. 2 per dnum Niezabitowski solutum.
- Kalus Nizni**, dni capit. Barenis aratr. 4, artif. 1, rot. corret. 2, per dnum Niezabitowski solutum.
- Kruskowcze**, dni capit. Barenis aratr. 3, inqu. 8, per dnum Niezabytowski solutum.
- Seurohi**, aratr. 5, pop 1, per dnum Niezabytowski solutum.
- Dunaiowcze Wysnie**, dni capit. Barenis aratr. 8, inqu. 4, vagii 2, artif. 1, per dnum Niezabytowski solutum.
- Dunaiowcze Niznie**, dni capit. Barenis aratr. 5, inqu. 3, vagus rusticus 1, rot. molen. corret. 2, per dnum Niezabytowski factorem solutum.
- Czanikow**, dni capit. Barenis aratr. 4, inqu. 2, per dnum Niezabitowski solutum.
- Holozubincze**, dni capit. Barenis aratr. 2, inqu. 1, per dnum Niezabitowski factorem solutum.
- Przewroczie**, dni Korapczowski aratr. 6<sup>1</sup>/<sub>2</sub> per domin. solum solut.
- Tolste**, dne Czwiklowska aratr. 3, per dnum Milianowski solutum.
- Vsczie**, dne Czwiklowska aratr. 15, rot. valnich 4, unus vero cmeto cum aratro profugit, quod dnus Milianowski verbo nobili comprobavit, qui exactionem hanc solvit.
- Sokol**, p. Czwiklowskiéj ar. 12, pop 1, per dnum Milianowski solut.
- Lethniowcze**, regalis successorum dni Siekirzinski aratr. 3, per dnum Piaseczki solutum.
- Borsukowcze**, dni Polianowski aratr. 5, per dnum Wierzeiski solutum. Et labor. Lalko vatamanus prestetit juramentum, quod duo vagi, qui anno preterito dederant, pro hoc an. profugerunt.
- Lastowcze**, sors dnor. Vltriniczki, Kostiukowa, Lastowski ar. 6, rot. corret. 2, pop 1, per dnum Srociczki solutum.
- Chartanowcze**, sors dni Marczinkowska aratr. 7, pop 1, per dnum Sulima solutum.
- Kumanow**, regalis dne Talafusowa aratr. 2, rot. corret. 1, per dnum Krassowski amicium solutum.

- Solopkowcze**, dni Korapczowski ar. 10, pop 1, per solum dominum solutum.
- Vasilkowcze** alias **Bereznicze**, dn. Pauli, Iwasko, Kozma, Thimko, Jedruch Vasilkowskich aratr. 12, pop 1, rot. corret 1, per dnum Srociczki amicium solutum.
- Olchowicz**, sors dni capit. Barenis aratr. 4, rot. corret. 1, per dnum Czaczki factorem solutum.
- Nowosiolka**, dni capit. Barenis aratr. 6, pod 1, rot. val 2, vagi 2, per dnum Czaczki factorem solutum.
- Kudrincze**, regalis dni capit. Barenis aratr. 3, per dnum Czaczki factorem solutum.
- Stupincze**, dni Piaseczki ar. 3, rot. corret. 1, per dnum solum solut.
- Diakowcze**, sors dni Jurgii Diakowski, aratr. 5, rot. mol. corret. 1, per solum dominum solutum.
- „ sors dni Iwan Diakowski, aratr. 7, pop 1, per solum dominum solutum.
- „ sor dni Demko Diakowski, ar. 2, per solum domin. solutum.
- Mielnicza**, regalis dni Czirminski, aratr. 12, pop 1, per solum dominum solutum.
- Trupczin**, regalis dni Czirminski, ar. 2 $\frac{1}{2}$ , per solum domin. solutum.
- Wodiczki**, dne Piaseczka, aratr. 2, per dnum Sulima vicecapitaneum Camenecen. amicium solutum, duo vero aratra, que anno praeterito dederant, pro hoc presenti anno non sunt, eo quod subditi de eadem villa aliquot profugerunt, quod comprobavit juramento corporali labor. Luczik vatamanus.
- Klimkowcze**, dne Piaseczka aratr. 4, per dnum Sulima vicecapit. Camenecen. solutum, unum autem aratrum pro anno presenti non est, quia subditus profugit.
- Maxa**, dne Choczimirska aratr. 4, rot. corret. 2, per solum dom. sol.
- Ostrowczincze**, dne Choczimirska ar. 6, pop 1, per solum dom. sol.
- Nefedowcze**, regalis dnor. Kalinowski et Choczimirska aratr. 5, mol. corret. 2, per dnam Choczimirska solutum.
- Demiankowcze**, dne Choczimirska ar. 3, per solam domin. solutum.
- Sablówka Wysnia**, dni capit. Scalensis aratr. 2, per dnum Vitek consul. Camenecen. solutum.
- Volkowcze**, regalis dne Choczimirska et Kalinowski aratr. 6, pop 1, rot. corret. 2, inqu. vero 1, qui anno praeterito dederat, nunc non est, quod comprobavit verbo nobili eadem domina, per solam dnam Choczimirska solutum.

- Andranikowcze**, dni Nicolai Herburth aratr. 2, per dnum Ostrowski solutum.
- Karpowcze**, regalis dnorum Prethphicz et Sutkowska noviter locata, aratr. 2, per dnum Wierzejski solutum.
- Pisczaticze**, dne Podphilipska aratr. 7, pop 1, per nob. Joannem Wolski factorem solutum, molen. vero pro hoc presenti anno desertum, quod anno preterito dederat, quod comprobavit ipse idem Wolski verbo nob.
- Perehinka**, dne Prethphiczowa aratr. 10 per Joannem Kolbus judicem castren. Camenecen. solutum.
- Loiowcze**, sors dni Siemasko Loiowski aratr. 1 $\frac{1}{2}$ , rot. corret. 1, per dnum Zakrzewski amicum solutum.
- Krzemienna**, dni Nicolai Herburth aratr. 7, per dnum Korapczowski amicum solutum.
- Skotinincze**, sors dni Nicolai Herburth ar. 2, per dnum Korapczowski amicum solutum.  
; sors dni Martini Hetburth capit. Barenensis aratr. 2, per dnum Korapczowski amicum solutum.
- Humincze**, dne Choczimirska et Kalinowski, aratr. 7, pop 1, rot. corret. 2, per dnam Choczimirska solutum.
- Jarmolincze**, sors dni capit. Camenecen. et Czolhanski, aratr. 10, rot. corret. 2, per dnum Sulima vicecapit. Camen. solutum.
- Nesterowcze**, regalis dni Herburth capit. Barenensis, ar. 2, per dnum Nicolaum Niezabitowski factorem solutum et labor. Jaczko vatanus prestitit juramentum, quod nihil plus exegit.
- Nowosiolka**, dni Herburth aratr. 3, rot. corret. 2, per dnum Korapczowski amicum solutum.
- Krziwcze**, dni Zakrzewski, aratr. 5, rot. corret. 2, inqu. 1, artif. 1, per solum dominum solutum.
- Sokoliecz**, dni Zakrzewski, ar. 2, per solum dominum solutum.
- Bachtin**, regalis dni Zakrzewski, ar. 8, per solum domin. solutum.
- Mileiow**, dni Milianowski, ar. 3, per solum dominum solutum.
- Nahorzani**, sors dni Milianowski, aratr. 5, pop 1, per solum dominum solutum, duo vero aratra pro hoc presenti anno non sunt, eo quod anno preterito in eadem villa pestis vigebat, a qua peste mortui sunt homines circiter 60.
- Minkowcze**, regalis dni Milianowski, aratr. 3, per solum dominum solutum, vnum vero aratrum abest, eo quod tres cmetones auferunt, quod verbo nobili comprobavit.

- Laskowcze**, regalis dni Milianowski, aratr. 7, pop. 1, rot. val. 2, per solum dominum solutum.
- Olchowicz**, regalis sors dnorum Suthkowski, Lostowski, ar. 5, pop 1, per dnum Ostrowski burgr. Camenec. solutum et labor. Demko vatamanus juravit, quod non est plus solutum.
- Przewroczie**, regalis ad capitaneat. Camenecen. pertinens, ar. 5, vagus 1, inqu. 1, per dnum Sulima vicecapit. Camen. solutum.
- Werbka**, sors dni Herburth ar. 3, per dnum Czaczki factorem solut.
- Chodiowcze**, dni Wasil Chodiowski aratr. 5, pop 1, rot. corret. 1, per solum dnum Chodiowski solutum.
- Hinkowcze**, dni Marciani Volodiowski alias Kostiuk, aratr. 6, pop 1, rot. corret. 2, vagus 1, per solum dominum solutum.
- Jezierzani**, regalis dni Leonardi Olszowski, aratr. 4, pop 1, inqu. 2, per solum dnum Olszowski solutum.
- Kuliawi**, sors dni Piaseczki, aratr. 4, taber. 1, artif. 2, pop 1, per solum dnum Petrum Piaseczki solutum.
- Piasieczna**, dni Petri Piasieczki, ar. 8, artif. 2, taber 1. rot. corret. 3, per solum dominum solutum.
- Karapczeiow Napolni**, dni Ozga ar. 3, inqu. 3, per dnum Piasieczki amicum ejus solutum.
- Strzalkowcze**, dne Podphilipska, ar. 2, per nob. Joannem Wolski factorem ejusdem solutum.
- Dłuzek**, regalis ad capitaneat. Camenec. pertinens, ar. 6, pop 1, taber. 1, inqu. 14, per dnum Georgium Sulima vicecap. Camen. solut.
- Zilincze**, dni Prethpiczowa, ar. 6, per dnum Kolbus judicem castren. Camenecen. amicum ipsius solutum.
- Buiwolowcze** alias **Woyczik**, aratr. 2, per dnum Kolbus amic. solut.
- Pomorcze**, dni Nicolai Monasterski castel. Camecensis, aratr. 7 pop 1, inqu. 2, per dnum Kolbus amicum ipsius solutum.
- Lissowcze**, dni Nicolai Monasterski castel. Camenec., ar. 9, pop 1, per dnum Kolbus amicum suum solutum.
- Supronkowcze**, regalis dne Sieciechowa, ar. 6, rot. molen. corret. 2, inqu. 1, per dnum Srociczki amicum solutum.
- Nahorzani**, sors dne Dzietrzichowa, ar. 4, per dnum Milianowski amicum solutum, qui verbo suo nobili comprobavit, quod juste extradidit.
- Siskowcze**, dnorum Grodeczkich videlicet Lanczkorunskich et Herburthow, ar. 5, per dnum Milianowski solutum.

- Lewkowcze**, regalis dni Lucae Bernassowski, ar. 5, per solum dominum solutum.
- Nowosielcze**, dne Kostukowa, ar. 8, pop. 1, rot. corret. molen. 1, per dnum Krasowski amicum solutum.
- Pssiecz**, regalis tenute dni Vilkowski, ar. 6, per solum domin. solut.
- Nowosiolka**, regalis ad capitaneat. Camen. pertinens, ar. 3, inqu. 2, per vicecapit. Camenecen. solutum.
- Podgrodzie**, regalis ad capitaneat. Camenecen. pertinens, ar. 1, artit. 3, per dnum Sulima vicecapit. solutum.
- Tatarzyszcza**, regalis ad capitaneat. Camen. pertinens, ar. 1, inqu. 3, per dnum vicecapit. Camenec. solutum.
- Kobiaczowcze**, regalis ad capit. Camenec. pertinens, ar. 1, inqu. 2, per dnum Sulima solutum.
- Olexincze**, dni capit. Barenensis et Scalensis, ar. 8, per dnum Ostrowski burgrab. arcis Camenecensis solutum.
- Skipcze**, dni Herburthi et successorum dni Swyrzcz, ar. 5, per dnum Ostrowski burgrab. Camenec. amicum solutum.
- Hawrylowcze**, dni Strus capit. Chmielnicensis aratr. 11, tria autem aratra deserta sunt, quod cmetones tres profugerunt in Valachiam, pop 1, rot. corret. 1, vagus 1, per dnum Georgium Goreczki factorem suum solutum.
- Ruda**, regalis dni Strus aratr. 3, per eundem Goreczki solutum.
- Voithkowcze et Boriskowcze**, dni Stus aratr. 12, pop 1, rot. molen. corret. 2, per nob. Georgium Goreczki, factorem suum solutum et labor. Semko vatamanus prestitit juramentum, quod aratr. 2 Valachi, impetum seu incursionem faciendo, acceperunt violenter.
- Ormiani**, dni Radeckzi ar. 7, rot. val. 2, per solum domin. solutum.
- Koraczincze**, regalis ad capitaneat. Barensem pertinens ar. 4, pop 1, rot. corret. 1, per dnum Wierzeiski solutum.
- „ **Procopowe**, regalis ad capit. Barensem pertinens aratr. 3, per dnum Wierzeiski solutum.
- Trzczeniecz**, dnorum Herburtow et succesorum dni Swyrzcz ar. 8, pop 1, rot. corret. molen. 2, per dnum Wierzeiski amic. solut.
- Vsczie**, magn. Nicolai Monasterski alias Jazłowieczki aratr. 10, pop 1, inqu. 12, rot. corret. 1, per nob. Joannem Wolski amicum solutum et labor. Dmitr advocatus ejusdem villae prestitit juramentum, eo quod tria aratra sunt deserta.

- Wroblowcze**, dnorum Zielenieczki, Jeziorkowski et Vitalczowski aratr. 5, pop 1, rot. val. 2, artif. 1, per dnum Zielenieczki solum solutum.
- Babincze**, sors dne Kiemliczowa aratr. 6, pop, inqu. 3, per dnum Vinarski amicum ejus solutum.
- Krzywcze**, sors dne Kiemliczowa aratr. 4, per dnum Vinarski amicum ejusdem solutum.
- Maskatowcze**, dni Borszczowski aratr. 10, pop, mol. deser., inqu. profugit, per solum dominum solutum.
- Borszczow**, dni Borszczowska ar. 4, per solum dominum solutum.
- Olchowicz**, regalis sors dni Joannis Czirminski aratr. 8, pop 1, rot corret. 1, per dnum Vinarski amicum ejus solutum.
- Kiptincze**, regalis ad capitaneat. Camenecen. pertinens aratr. 3, per dnum vicecapit. Camenec. solutum.
- Żuczkwocze**, tenute dni Lanczkorunski successorum vero olim Swyrscz ar. 2, per dnum Ostrowski amicum solutum.
- Poczapincze**, dni Polianowski aratr. 3, rot. corret. 2, per dnum Vinarski amicum solutum.
- Ploskirowcze**, regalis sors dnorum Ploskirowskich et Korapczowski aratr. 2, rot. corret. 2, per dnum Korapczowski solutum.
- Poteremcze**, regalis sors dni Radeczki aratr. 4, pop flor. 1, medium rot. corret. per solum dominum solutum.
- Seruaczincze**, sors dni Herburth capit. Barenis aratr. 4, per dnum Vyerzeiski amicum solutum.
- Czarnawoda**, dni capit. Camenecensis aratr. 3, per dnum Andream notar. castren. Camenecen. solutum.
- Brzezanki**, dni Polianowski aratr. 3, per dnum Sulima vicecapit. Camenecen. amicum solutum.
- Kupin**, dnorum Herburthow et successorum dni Swierscz aratr. 2, rot. corret. 2, taber. 1, per dnum Joannem Lubiowski tenutarium prefate ville solutum.
- Zalucze**, dni Podphilpski aratr. 7, per solum dominum solutum.
- Zianicze**, dni Podphilpski aratr. 6 per solum dominum solutum.
- Siolko**, dni Lanczkorunski aratr. 5, per dnum Stanislaum servitorem solutum.
- Malczowcze**, dne Gosliczka aratr. 3, per dnum Niezabitowski amicum solutum.
- Cziukowa**, regalis dni Koczminski ar. 3, per solum domin. solutum.

- Michalkow**, regalis dni Potoczki aratr. 3, per dnum Bartodzieiski servitorum solutum.
- Snietowka**, regalis dni Snitowski aratr. 10, pop 1, rot. corret. 1, per dnum Sulima vicecapit. Camenecen. solutum.
- Pothphilipie**, dne Potoczka aratr. 7, pop 1, rot. mol. valnich 2, per dnum Sulima vicecapit. Camenecen. amicum solutum.
- Sienkow**, regalis dni Lanczkoruski aratr. 11, pop 2, rot. corret. 2, inqu. 2, per solum dominum solutum.
- Zozulincze**, regalis dui Lanczkoruski ar. 5, per solum domin. solut.
- Maleiowcze**, dni Maleiowski aratr. 8, pop 1, rot. corret. 2, per solum. domin. solutum, de quibus rotis corret. 2 constat dno exactori.
- Kruthiborodicze**, regalis ad capitaneat. Barenssem pertinens ar. 3, rot. corret. 3, inqu. 2, per dominum Vinarski amicum solutum.
- Trychowcze**, regalis ad capitaneat. Camenecen. pertinens aratr. 12 per dnum vicecapit. solutum.
- Korzowcze**, dni Kostrzewski ar. 5 per dnum Vinarski amicum solut.
- Paniowcze Wysznie**, dni Czirminski aratr. 2, pop 1, per dnum Vinarski amicum solutum.
- Czerncze**, dni episcopi Camenecen. aratr. 10, pop 1, rot. valne 2, vagi 2, artif. 1, per dnum Wolski famulum ejusdem solutum.
- Biela**, regalis dni Dobek alias Lowczowski aratr. 7, per solum dominum solutum.
- Wussie** alias **Napolne Kuthkowcze**, aratr. 4, taber 1, dni Vasilkowski per solum dominum solutum.
- Zaliescze**, sors dnorum Zalieskich aratr. 9, pop 1, per solum dominum solutum.
- Timkow**, dni Radecki aratr. 8, rot. valne 2, per solum domin. solut.
- Ploskirow**, regalis dni capit. Camenecen. aratr. 19, rot. corret. 4, ab ollis vini combusti 2, per dnum Georgium Sulima vicecapit. Camecen. solutum.
- Hlesnow**, regalis ejusdem dni capit. aratr. 21, rot. corret. 1, olla vini combusti 1, taber. 1, per eundem dnum Sulima solutum.
- Holisin Stary**, regalis ejusdem capit. aratr. 24, taber. 1, pop 1, per eundem solutum.
- „ **Wyerzchni**, regalis ejusdem capit. ar. 5 $\frac{1}{2}$ , per eundem sol.
- Melessowcze**, regalis dni capit. Camenecen. aratr. 10, per dnum Sulima vicecapit. solutum.
- Nowosielicza**, regalis ad capitaneat. Barenssem pertinens aratr. 10, octo cmetones de eadem villa profugerunt, per dnum Volski vicecapit. Barenssem solutum.

- Luka**, regalis ad capit. Barenses pertinens aratr. 7, aratrum 1 deest, quia tres homines fugam dederunt, per eundem Volski sol.
- Deraznia Miczowa**, regalis ad capit. Barenses pertinens ar. 7, 1 vero deest eo quod homines duo profugerunt, et ideo aratra de prefatis villis minuuntur, eo quod nova arx Barensis extrugitur et homines ob magnam oppressionem fugantur et per dnum Volski vicecapit. Barenses sol.
- Hluskowcze**, dni Miskowski aratr. 16, per dnum Ostrowski amic. sol.
- Kuhaiowcze**, dni capit. Barensis aratr. 6, per famat. Joannem Stirna civem et juratum Camenec. amicum sol.
- Ochrimowcze**, dni Miskowski aratr. 5, artif. 1, per dnum Ostrowski amicum sol.
- Zwiniacze** utraque **Wysnie** et **Srednie**, dni Czirminski aratr. 3, pop 1, homines 6 profugerunt, per dnum Ostrowski sol.
- Wladkowcze**, dni Czirminski aratr. 2, pop. 1, rot. corr. 2, per dnum Ostrowski amicum sol.
- Karasowka** alias **Karaczkowcze**, regalis dni Koczminski aratr. 2, mol. desert., per solum dominum sol.
- Krupczincze**, dni Lanczkoruski aratr. 2, per dnum Ostrowski sol.
- Zankowcze**, dni Myskowski ar. 4, per dnum Vierzeiski amicum sol.
- Mazniki**, dni Miskowski aratr. 9, per dnum Stanislaum Jaczimirski judicem terrestr. Camenecen. amicum sol.
- Rossochacziecz**, dni Lanczkoruski capit. Scalensis aratr. 6, pop 1, inquil. 4, per dnum Ostrowski amicum sol.
- Werbka**, sors dni Wolski notar. terr. Camanec. aratr. 3, per dnum Jaczimirski amicum sol.
- Jarmolincze**, sors dni Mathiae Jarmolinski aratr. 3, rot. corret. 2, artif. 3, per dnum Ostrowski amicum sol.
- Holoskow**, regalis ad capit. Camenec. pertinens aratr. 2, per dnum Sulima vicecapit. Camenec. sol.
- Zalescze**, sors dni Vilkowski aratr. 8, per dnum Sulima vicecap. sol.
- Paniowcze**, dnorum Jeziorowski, Zielienieczki, Vitaliczowski ar. 8, pop 1, per solum Zielienieczki sol.
- Wisniowiecz**, dni Lanczkoruski aratr. 6, pop 1, rot. coret. 1, inqu. 2, per nob. Casparum Gusowski famulum ejusdem domini sol.
- Karapczeiow**, dni Karapczowski aratr. 11, rot. corret. 2, per solum dominum sol.
- Bebechi**, dni Miskowski aratr. 4, per dnum Stanislaum Jaczimirski subjudicem amicum solutem.

**Swirczkowcze**, sors dne Iwanowa Swirczkowska arat. 3, rot. cor. 1, per nob. Petrum Białskorski factorem sol.

## 1566.

**Kadeiowcze**, dni Srociczki aratr. 6, rot. cor. 2 sol.

**Zwaniecz**, dni Srociczki aratr. 6, per solum dnum sol.

**Załucze**, dni Srociczki aratr. 6, rot. mol. valnich 2, artif. 2, per solum dominum sol.

**Czermna**, regalis dni Srociczki aratr. 2, per solum dominum sol.

**Issakowcze**, dni Srociczki aratr. 1, per solum dominum sol.

**Neteczincze**, dni Srociczki aratr. 8, pop 1, rot. corret. 1, altera vero est deserta, artif. 2, per solum dominum sol.

**Zienieczkowcze**, dni Srociczki aratr. 6, artif. 1, per solum dnum sol.

**Struha**, regalis dnorum Srociczki, Radczka, Suthkowska, Czolhanski arat. 5, per eundem dnum Srociczki sol.

**Kniehinin**, regalis sors dni Srociczki aratr.  $5\frac{1}{2}$ , rot. corret. 1, pop 1, deser., per solum dominum sol.

**Sumowcze**, dni Preticz aratr. 6, per dnum Joannem Kolbus amicum solutum.

**Ljssowcze**, dni Nicolai Zawaczki aratr. 2, per dnum Kolbus amicum ejus solutum.

**Moczulincze**, sors dni Pauli Skotniczki aratr. 3, per dnum Jaczimirski amicum ejus solutum.

**Pokutincze**, regalis ad capit. Barensem pertinens art.  $7\frac{1}{2}$ , pop 1, vagus 1, per dnum Wierzeiski sol.

**Mikitincze**, sors dni Herburth atque dni Lanczkorunski ar. 8, pop 1, per dnum Vitek sol.

**Chropotowa**, dni episcopi Camenecensis aratr. 3, inqu. 2, per dnum Wolski famulum ejusdem sol.

**Demkowcze**, dni episcopi Camenecensis aratr. 3, inquil. 2, per dnum Volski famulum ejusdem sol.

**Nihinia**, dni episcopi Camenecensis aratr. 6, inqu. 4, pop 1, per dnum Volski solutum.

**Zaliessie**, dni episcopi Camen. aratr. 4, pop 1, per dnum Volski sol.

**Sostowcze**, dni episcopi Camen. arat. 3, pop 1, per dnum Volski sol.

**Hrossowa**, dni episcopi Camen. aratr. 5, pop 1, per dnum Volski sol.

**Vsczie**, dni episcopi Camen. aratr. 7, pop 1, per dnum Volski sol.

- Sieliechow**, dnorum Sieliechowskich aratr. 6, rot. corret. 1, per dnum Nicifor Sieliechowski sol.
- Kryniczyszcza**, regalis dni Wilkowski aratr. 3 $\frac{1}{2}$ , per solum dnum sol.
- Swiersczkowcze**, sors dne Jasinska aratr. 3, rot. corret. 1, per dnum Srociczki amicum ejusdem sol.
- Pilawcze**, sors dni Pilawski alias Podczassy aratr. 10, olla vini combusti 1, per dominum solum sol.
- Pilawcze**, sors dni Jacobi Pilawski Podczassi aratr. 1, rot. mol. 7.
- Mukarow**, regalis ad capit. Barenses pertinens aratr. 19, inquil. 2, artif. 2, vagus 1, pop 1, olla vini combusti 1, rot. molen. cor. 2, per dnum Niezabytowski sol.
- Mateikow**, dni capit. Barensis aratr. 4, per dnum Niezabytowski factorem ejusdem ville sol.
- Isakowcze**, sors dne Kostiukowa aratr. 1, quo usque post acceptum pignus solutum per dnum Wierzeiski amicum.
- Zinkowcze**, mensae episcop. Camenecen. tenute vero discreti Joannis magistri organorum ar. 1 $\frac{1}{2}$ , pop des. per eundem Joannem sol.
- Niwra Nowa et Niwra Stara**, atraque dni episcopi Camen. aratr. 4, per dnum Volski famulum ejusdem sol.
- Rimkossow**, sors dni Karapczowski aratr. 1, per solum dnum sol.
- Hrinkowcze**, dne Srociczka aratr. 2, per dnum Srociczki sol.
- Kolibaiowcze**, dni Vinarski aratr. 2, per solum dnum sol.
- Sersseniowcze**, sors dni Borsczowski aratr. 1, per dnum Sulima sol.
- Chartanowcze**, dni Borsczowski aratr. 3, per dnum Sulima vicecapit. Camenec. sol.
- Subutincza**, regalis dne Choczimirska aratr. 1 tantum eo quod prefata villa per incursionem Valachorum est devastata, per solum dominum solutum.
- Buczaiia**, dni Zakrzewski aratr. 5, pop 1, per solum dnum sol.
- Prossiathkow**, regalis sors dne Podphilipska aratr. 1 $\frac{1}{2}$ , inqu. 1, per dnum Borkowski famulum ejusdem solutum.
- Wierzbowiecz**, dni Roch Goreczki aratr. 3, per solum dnum sol.
- Mordina**, dni Goreczki aratr. 2, per solum dominum sol.
- Snietow**, regalis dni Goreczki aratr.  $\frac{1}{2}$ , per dnum sol.
- Bielcze**, dni Jazlowieczki castel. Camen. aratr. 9 per gr. 10, rot. m. 1 per gr. 12, per nob. Benedictum Skotniczki famulum ejusd. sol.
- Zniow**, dni Jazlowiczki aratr. 4, per eundem Skotniczki sol.
- Voniatyncze**, dni Jazlowiczki aratr. 3, per dnum Skotniczki sol.
- Ssyskowcze**, dni Jazlowieczki aratr. 5, per eundem sol.

- Biedrzychowcze**, dni Jazłowieczki aratr. 10, pop 1, rot. molen. 1, per Skotniczki sol.
- Dubrowliany**, dni Jazłowieczki aratr. 6, pop 1, artif. 1, per dominum Skotniczki sol.
- Grudek Kulakow** atque **Koscielniki**, dni Jazłowieczki aratr. 15, pop 1, mol. desertum, per dnum Skotniczki sol.
- Iwan**, dni Jazłowieczki aratr. 7, pop 1, per eundem sol.
- Blaskowcze**, dni Jazłowieczki aratr. 3, per eundem Skotniczki sol.
- Tluste**, dni Jazłowieczki aratr. 5, rot. m. 1 gr. 12, per Skotniczki sol.
- Holowczincze**, dni Jazłowieczki aratr. 7, rot. m. 1, per Skotniczki sol.
- Chmieliowa**, dni Jazłowieczki aratr. 15, pop 1, per eundem sol.
- Letacze**, dni Jazłowieczki aratr. 4, pop 1, per eundem sol.
- Beremionna**, dni Jazłowieczki aratr. 7, per dnum Skotniczki sol.
- Duliebi**, dni Jazłowieczki aratr. 3, pop 1, per dnum Skotniczki sol.
- Popowcze**, dni Jazłowieczki aratr. 8, pop 1, rot. m. 1, per eundem sol.
- Kossilowcze** et **Hrihorowcze**, aratr. 8, pop 1, artif. 3, rot. mol. 1, per eunden sol.
- Sadki**, dni Jazłowieczki aratr. 7, per eundem Skotniczki sol.
- Kapuszczani**, dni Jazłowieczki aratr. 8, per dnum Skotniczki sol.
- Michailowcze**, aratr. 6, per eundem sol.
- Vlaikowcze**, dni Jazłowieczki aratr. 6, per dnum Skotniczki sol.
- Ladawa**, dni Jazłowieczki aratr. 1, per dnum Skotniczki sol.
- Swidowa**, dni Jazłowieczki aratr. 7, per dnum Skotniczki sol.
- Sczytowcze**, dni Jazłowieczki aratr. 2, per dnum Skotniczki sol.
- Pudłowcze**, dni Jazłowieczki aratr. 1, per dnum Skotniczki sol.
- Kaczebieiow**, sors dni Jazłowieczki ar. 5, per dnum Skotniczki sol.
- Oichowiez Stary**, successorum olim Swierscz tenute dni Jazłowieczki aratr. 10 pop deser., per dnum Skotniczki sol.
- Oichowiez Napolny**, successorum Swierscz tenute dni Jazłowieczki aratr. 11, pop 1, per dnum Skotniczki sol.
- Kułkowcze**, sors dni Jazłowieczki ar. 4, per dnum Skotniczki sol.
- Vachnowcze**, dni Jazłowieczki ar. 12, pop 1, per dnum Skotniczki sol.
- Czubarowka**, dni Jazłowieczki ar. 6, pop. 1, per dnum Skotniczki sol.
- Bieniasz Skotniczki zeznawam, żem oddał p. poborcy ze wszech wsi wyżej mianowanych jmp. Kamienieczkiego z każdego pługu po gr. 10, a od popa po flor. 2, a od młyňa od koła po gr. 12, a dla pewniejszej wiary rzeczy pieczęć swą przykładam i od rzemieś. po gr. 2.
- Nastassowka**, dni Voiniczki tenute vero dni Raczinski aratr. 1 $\frac{1}{2}$ , per dnum Ludzicki sol.

- Lipowicze**, dni Voiniczki tenute dni Kuczkowski aratr. 2 per dnum Ludziczki sol.
- Podstolowka**, dni Voiniczki tenute Nicolai Postolowski aratr. 3, per dnum Ludziczki sol.
- Ziaincze, Bubnowka, Martinkowcze**, aratr. 15, pop 1, artif. 1, per dnum Ludziczki tenutarium sol.
- Ihnatowcze**, dni Ihnatowski aratr. 6, per solum dnum sol.
- Turzincze**, dni Voiniczki tenute vero Jacobi Torski aratr. 3.
- Jaromirka**, dnorum Herburtow et successorum dni Swierscz aratr. 4, pop 1, per dnum Wierzeiski sol.
- Subilowcze**, dni Podczassi alias Pilawski ar.  $\frac{1}{2}$ , per solum dnum sol.
- Dumanow**, regalis dne Thalaphuszowa aratr. 2, per dnum Krussowski amicum ejusdem sol.
- Kaczebieiow**, regalis sors dni Valentini Bąk aratr. 2, per dnum Domankowski sol.
- Furmanowcze**, regalis dni Zalieski aratr. 3, per solum dnum sol.
- Skowiatincze**, dni Jassowski aratr. 2, per dnum Stanislaum Wierzeiski solutum.
- Verchniakowcze**, dne Podphilipska aratr. 1, per dnum Wilkowski amicum ejusdem sol.
- Jowcze**, regalis ad capit. Chmielnicensem pertinens ar. 8, rot. cor. 1, per dnum Stanislaum Woronicz sol.
- Tribuchowcze**, regalis ad capit. Chmieln. pertinens aratr. 4, artif. 1, per ejusdem Woronicz sol.
- Owssianiki alias Owsianikowcze**, reg. ad capit. Chmieln. pertinens aratr. 4, per ejusdem Woronicz sol.
- Duminki**, regalis ad capit. Chmieln. pertin. aratr. 1, artif. 1, per eundem Woronicz sol.
- Niedzwiadowa**, regalis ad capit. Chmieln. pertinens aratr. 1.
- Łąka**, regalis dni Herburth capit. Barenensis aratr. 3, per dnum Wierzeiski sol.
- Slobothka**, regalis ad capit. Barensem pertinens aratr. 3, pop, molen. devast. per Tartaros, per dnum Wierzeiski sol.
- Holowczincze**, regalis villagium ville Slobothka ad capit. Barensem pertinens aratr. 2, per dnum Wierzeiski sol.
- Bielikowcze**, regalis ad capit. Barensem pertinens aratr. 2, molen. per Tataros combustum, per dnum Wierzeiski sol.
- Iwanikowcze**, dni palatini Russie aratr. 10, pop 1, solutum per factorem Chomętowski.

**Thyssilowcze**, dni palatinati Rusie aratr. 4, rot. 2, per eundem Cho-  
mętowski sol.

**Deraznia Kalinska**, regalis ad capit. Barenses pertinens aratr. 6, rot.  
mol. 3, per dnum Wierzeiski sol.

**Iwanowcze**, regalis ad capit. Barenses pertinens aratr. 7, per dnum  
Stanislaum Wolski notar. terr. Camenec. sol.

**Komarowcze**, regalis dni advocati Barensis aratr. 1, per dnum Volski  
vicecapit. Barenses in presentia dni cap. Barensis sol.

**Chudaki**, regalis dnorum Hirmam, Stepan, Harasim nobilium ad Bar  
servientium aratr. 2, per dnum Volski vicecapit. Barenses sol.

**Sythniowcze**, dni Jaczimirski rotmagistri Camenec. aratr.  $\frac{1}{2}$ , per so-  
lum dominum sol.

**Paniowcze Nizne**, ejusdem aratr.  $1\frac{1}{2}$ , rot. molen. ann. 3, pop desert.  
per solum dominum sol.

**Kasparowcze**, ejusdem aratr. 3, pop flor. 2, rot. an. 2.

**Brzezanki**, regalis ejusdem aratr. 2, rot. ann. molen. 2, pop desert.,  
per solum dominum sol.

**Horihladi**, dni Jaczimirski aratr. 1, per solum dnum sol.

**Hussaki**, dnus Venceslaus Podleski tenet. aratr. 1 solvit.

Aratorum summa summarum tocius perceptae facit fl. 1655/13.

Duns pallatinatus Russiae per factorem suum nob. Andream Sto-  
gniew dedit pro contributione bellica de bonis suis in terra Podoliae  
habitis videlicet de oppido **Miedziborz** et **Sieniawa** villisque omnibus  
ad id pertinentibus fl. 165/29/9, in quam summam includitur exactio  
contributionis dictae szos de oppido Miedziborz quae facit flor. 18.  
Quae summa non modo ordinario juxta quietationes quemadmodum  
facere debuit sed summatim in sacum ligata in manus dni exactoris  
dedit, eo quia tunc pestis vigebat Cameniciae, super quam summam  
idem factor Stogniew, recognitionem suam dedit.

Item idem dnus palatinus Russiae accepit a judeis Miedzibozen-  
sibus flor. 300 et a ducillatore flor. 100. Summa flor. 400 et de eis-  
dem quietavit.

1566.

(Ks. pob. 45 fol. 627—631).

*Capitaneatus Camenecensis.*

*Civitas eiusdem.*

Z miesckich domów czynsz żaden do zamku nie idzie tylko z ról, których mieszczanie i przedmieszczanie używają. A tak łanów wszystkich jest 54 $\frac{1}{2}$ , a z każdego łanu dają czynszu dorocznego po groszy dwanaście, to wszystko uczyni fl. 21 gr. 24.

Ruś i Ormianie z ról, które dzierżą, składają wszystkim czynszu dorocznego ogółem fl. 54.

Piekarzów jest natenczas 53, którzy dają czynszu dorocznego po gr. 8, nadto jeden za pół roku dał gr. 4, drugi za kwartał gr. 2, to wszystko uczyni fl. 14 gr. 10.

Kramnic jest 29; z każdej dają czynszu dorocznego po gr. 30, to wszystko uczyni flor. 29.

Jatek rzeźniczych jest 9, z każdej dają czynszu dorocznego po złotych 4, to uczyni flor. 36.

Sukienników jest 5, którzy dają czynszu dorocznego po flor. 2, to wszystko uczyni flor. 10.

Szewców laskich jest 9, którzy dają czynszu dorocznego po gr. 24; ruskich jest 14, którzy dają w rok po gr. 10, to wszystko uczyni flor. 11 gr. 26.

Z pasiek, na zamkowym polu leżących, przychodzi czynszu dorocznego flor. 7.

Z ogrodów 15, na przedmieściu leżących, dają czynszu dorocznego po gr. 4, to uczyni flor. 2.

Myto Kamienieckie arendowano na rok za flor. 600, za kufę małmazyj valoris flor. 50, za pół kamienia pieprzu valoris fl. 8 cum ea condicione, jeśliby towary wolnie szły z Moskwy wedle zwyczaju, tedy arenda ma być podniesiona wyżej flor. 100; a jeśliby też turecka i wołoska ziemia zawarte były, ma być folga i łaska arendarzowi uczyniona w upuszczeniu przereczonéj summy nieco. A tak natenczas czyni fl. 658.

Myto komory Grodeckiej arendowano za flor. 100.

Sochaczne, które jest ustawicznie na każdy targ, okrom postu wielkiego, arendowano do roku za fl. 50.

Podymnego ze wsi ziemianskich powiatu kamienieckiego przychodzi natenczas fl. 288; a nadto jest wsi 29, z których nie dawają podymnego propter connivenciam officii.

Summa uczyni flor. 1,282.

[Przy ostatniej pozycyi, na marginesie dodano innym atramentem, ręką, która pisała następujący „Spisek dochodów:“]

Anno 1566, odeszło podymnego propter devastationem a Tatharis fl. 85 gr. 10. Anni 1567, propter devastationem a Tatharis et Valachis odeszło podymnego fl. 103 gr. 16.

### Smothrycz oppidum.

W tém miasteczku jest ludzi osiadłych 70, którzy z domów dają czynszu dorocznego po gr. 12 i po trzy dni robią w rok. To uczyni flor. 28.

Z tychże ludzi jest ich 50, którzy rolę zasiewają, i daje każdy z nich owsa po trzecinników 2, valoris gr. 12: to wszystko uczyni flor. 20.

Tamże nadto są 2 człowieki, którzy dają czynszu dorocznego: jeden daje fl. 6, drugi fl. 4 gr. 12. To wszystko uczyni fl. 10 gr. 12.

Tamże garncarz i szwiec dają czynszu dorocznego po gr. 20: to uczyni fl. 1 gr. 10.

Tamże od szynkowania gorzałki dają fl. 4.

Tamże jest browar i słodownia zamkowe, w których mieszczanie słody sprawują i piwa warzą, a dają od każdego waru piwa po gr. 10 den. 12. Co miernie szacując, może uczynić do roku wszystkiego fl. 21 gr. 10.

Tamże myto biorą od soli, od małego wózka per den. 2, od wielkiego wózka in duplo: co miernie szacując może uczynić do roku fl. 12.

Tamże ludzie, którzy owce chowają, dają w trzecim roku barana dwudziestego. Z których się dostało czasu przeszłego wybierania 40, szacując każdego barana po gr. 15; tedy na poły rozdzielwszy na jeden rok, to uczyni fl. 10.

Tamże pczoły dziesiąte dają na każdy rok, których się dostało niniejszego roku pniow 28, szacując miernie każdy pień za gr. 20, uczyni fl. 18 gr. 20.

Tamże dają wieprza dwudziestego, którzy w dąbrowach pasą świnie, kiedy żér bywa. Których się czasu przeszłego wybierania dostało 20.

Tamże służkow jest 6.

Summa uczyni fl. 125 gr. 22.

### Liathyczow oppidum.

W tém miasteczku po zburzeniu tatarskiém in anno Domini 1558 już znowu osiadło ludzi za stawem 110, pod dworem z drugą stroną stawu 46, którym był Jego Królewska Mość dzisiejszy dał swobody, ab anno quo supra ad decursum decem annorum, od wszelakiéj daniny, excepta dacione mellis iuxta antiquam consuetudinem, a wszakoż już nondum expirata libertate biorą od nich po staremu czynszu po gr. 13 den. 6 i spiżnego per den. 12, owsa trzecinników po 2 valoris gr. 12, siana po wozowi valoris gr. 4.

A tak z czynszu piéniężnego, okrom spiżnego, wydzieliwszy trzeci piéniędz, który na wójta dziedzicznego tamże idzie, tedy to wszystko uczyni flor. 130. Nadto jest ludzi swobodnych 2.

Tamże ludzie dają na każdy rok pczoły dziesiąte, których się na rok niniejszy dostało pniów 160; szacując miernie każdy pień za gr. 20, to wszystko uczyni fl. 106 gr. 20.

Barana dają dwudziestego na każdy rok. Ale kiedy dają powołowszczyznę, której nie dawali za pirwszych starost, tedy wolni bywają od dani baranów. Jako tego roku brano od nich powołowszczyznę, którą już brano od nich dwa razy w dziesiąci leciech — alias od każdego gospodarza exceptis liberis biorą wołu — których będzie 155, szacując każdego miernie za fl. 3: tedy uczyni flor. 117.

Dają téż wieprza dwudziestego, którzy pasą świnie, kiedy żér bywa.

Tamże słodownia dworska czyni do roku fl. 12.

Dają téż barana dwudziestego ze wszystkich włości Latyczowskiéj. Czasu przeszłego wybierania dostało się 30 baranów; szacując każdego za gr. 15, tedy defalkując czwartą część respektu powołowszczyzny, ut supra scriptum est, uczyni fl. 12.

Summa uczyni fl. 367 gr. 20.

**Horbaszow wieś.**

Ta wieś należy ku Latyczowu; w której kmieci osiadłych jest 36, którzy dają do roku po jednemu trzecinniku owsa valoris gr. 6 i podymnego per gr. 2, czynszu pieniężnego po gr. 20: to wszystko uczyni fl. 33 gr. 18.

Nadto jest swobodnych trzy, a służka czwarty.

Tamże dają pczoły dziesiąte; których się dostało na rok niniejszy p niów 27, szacując każdy pień za gr. 20: to uczyni fl. 18.

Nadto jest kmieci 9, którzy tylko dają do roku po fl. 2: to uczyni flor. 18.

Dają też wieprza dwudziestego, kiedy zér bywa; ale go już nie było kilka lat.

Barana też dają dwudziestego, jako się napisało przy Latyczowie i oszacowało. Powołowszczyzny nie dawali nigdy, a wszakoż niniejszy pan starosta kamieniecki, gdy staw sypał pod Latyczowem, wziął z każdego wsianina po wołowi, któremi wołmi u przerzeczonego stawu groblę sypano. A tak, iż to było z nich pro una vice wzięto, nie wiedzieć, jeśli to w obyczaj nie wnidzie, jako i Latyczowianom.

Summa uczyni fl. 69 gr. 18.

**Holieniszczow wieś.**

Ta wieś przynależy ku Latyczowu. W której wsi kmieci osiadłych jest 20, którzy także wszystko dają jako Horbaszowce, od których computatis computandis uczyni fl. 18.

Nadto jest kmieci 3, którzy na rocznym czynszu siedzą, a nie robią panu, i dają z nich 2 per flor. 2, a trzeci flor. 2 gr. 20: to wszystko uczyni fl. 6.

Tamże ludzie dają pczoły dziesiąte na każdy rok; których się dostało na rok niniejszy pniów 29, każdy pień miernie szacując po gr. 20: to uczyni fl. 19 gr. 10.

Barany i powołowszczyznę, także i wieprze, tym sposobem mieliby dawać, jako Horbaszowianie, kiedyby je mieli.

Summa uczyni fl. 44.

**Hryczkow wieś.**

W téj wsi ludzi osiadłych jest 10, którzy dają czynszu dorocznego po fl. 2, owsa trzecinników 10 po gr. 6 valoris gr. 60, kur po 2

valoris gr. 1, jajec po 15 valoris den. 12: to wszystko uczyni flor. 32 gr. 16 den. 12.

Tamże pczół od pasieczników dostało się na rok niniejszy 20, każde valoris ut supra: to wszystko uczyni fl. 13 gr. 10.

Barana dwudziestego dają w trzecim roku; których się dostało czasu przeszłego wybierania 8, szacując każdego barana za gr. 15, a napoły rozdzieliwszy, uczyni na rok fl. 2.

Wieprza kiedy zér bywa dziesiątego, a kiedy zéru nie masz — dwudziestego dają. Których się na rok niniejszy dostało 8, szacując każdego miernie za grzywnę: to wszystko uczyni fl. 12 gr. 24.

Tamże Wathamam liber racione seruitiorum.

Tamże służka jeden.

Summa uczyni fl. 60 gr. 20 den. 12.

### Trychowce wieś.

Ta wioska czynszu żadnego nie daje, ani robi, tylko na służbie siedzi zamkowój. W której ludzi osiadłych i z wathamamem jest 37, a nadto jest człowiek jeden, który daje w rok dwie liszce valoris fl. 2. Tamże ludzie dają barana dwudziestego na każdy rok, których się dostało na rok niniejszy 16 i jagniąt 9; szacując barana za gr. 15, a dwoje jagniąt za barana: to wszystko uczyni fl. 10 gr. 7 den. 9.

Wieprzów się na rok niniejszy dostało 11, każdy valoris ut supra: tedy uczyni fl. 17 gr. 18.

Pczoły téż dają na każdy rok dziesiąte. Których się na rok niniejszy dostało pniów 21, szacując każdy pień za gr. 20; to uczyni flor. 14.

Tamże człowiek jeden, rzeczony Didoczko, odkupując posługę, który miészka we wsi Nowosiołkach daje.

Summa uczyni fl. 43 gr. 25 den. 9.

### Nowosiołki wieś.

W téj wsi ludzie, których jest 26, także na posłudze siedzą jako i Trychowczanie, z których jeden, Didoczko rzeczony, odkupuje posługę, jako się napisało przy Trychowcach.

Tamże ludzie, kiedy zér bywa, dają od świnię po szelągu, czego się pro anno praesenti dostało fl. 1.

Summa uczyni fl. 1.

**Dłużek, wieś.**

W tej wsi ludzi osiadłych jest 31, którzy dają czynszu dorocznego po gr. 26 den. 12; a nadto są dwa kmiecia, którzy dają po gr. 30: to uczyni fl. 29 gr. 16 den. 12.

Nadto jest kmieci 8, którzy nic nie dają, tylko robią.

Służków też jest 5.

Tamże, gdy żér bywa, dają ludzie, gdy po dąbrowach pasą, od świnię po szelągu, czego się dostało fl. 3.

Summa uczyni fl. 32 gr. 16 den. 12.

**Tatarzyszczka, wieś.**

W tej wsi ludzie nic nie dają, iż jeszcze mają swobodę, bo nowo osiedli. Których jest 13.

Nadto dwa kmiecia dają po gr. 30: to wszystko uczyni fl. 2.

Ciż wszyscy dają podymnego po gr. 2: uczyni fl. 1.

Summa uczyni fl. 3.

**Kobaczowcze, wieś.**

Ta wieś nowo osiadła, w której jest ludzi 13, ale jeszcze nic nie dają, iż swobody nie wydzierżeli.

Dają od świnię po szelągu, kiedy żér bywa; czego się dostało na rok niniejszy gr. 6 den. 12.

Summa gr. 6 den. 12.

**Podgrodzie, wieś.**

W tej wsi kmieci osiadłych jest 4, którzy dają czynszu dorocznego po gr. 26 den. 12. Nadto dwa szewca ktemu dają i obuw do zamku taniej groszem jednym niż w targu pospolitym. To wszystko uczyni fl. 5 gr. 10.

Tamże ze dwu ogrodów ziemiańskich, którym panowie rewi-zorowie czynsz wedle dekretu warszawskiego postanowili po gr. 4, to uczyni gr. 8.

Tamże jest trzech człowieka, którzy nic nie dają, tylko w zamku robią.

Nadto wathman liber respectu servitiorum.

Summa uczyni fl. 5 gr. 18.

**Laskowica, wieś.**

W tej wsi ludzi osiadłych jest 25, którzy nic nie dają, tylko cały tydzień trzeciej niedziele wożą drwa do zamku.

Wieprza dają dwudziestego, kiedy żér bywa; których się dostało na rok niniejszy 10, szacując każdego wieprza po grzywnie, tedy to wszystko uczyni fl. 16.

Pczoł w tej wsi od pasieczników dostało się na rok niniejszy pniów 18, szacując każdy pień za gr. 20, uczyni fl. 12.

Barany też powinni dawać obyczajem drugich wsi, ale im tę dań na rok niniejszy odpuszczono.

Summa uczyni fl. 28.

**Przewrocie, wieś.**

W tej wsi kmieci osiadłych jest 10, którzy dają czynszu dorocznego po gr. 60, uczyni fl. 20.

Nadto wathman liber ratione seruitiorum.

Dają też na każdy rok barana dwudziestego. Których się dostało na rok niniejszy 10 i jagniąt 6; szacując barana a dwoje jagniąt za gr. 15, tedy to wszystko uczyni fl. 6 gr. 15.

Wieprza też dają dwudziestego, kiedy żér bywa. Których się dostało na rok niniejszy 10, szacując każdego wieprza po grzywnie; tedy to wszystko uczyni fl. 16.

Summa uczyni fl. 45 gr. 15.

**Kipthyńce, wieś.**

W tej wsi kmieci osiadłych jest 4, którzy dają czynszu dorocznego po gr. 53 den. 6, kur po dwoje valoris gr. 1, jajec po 20 valoris gr. 1: to wszystko uczyni fl. 7 gr. 11 den. 6.

Nadto jest kmieci swobodnych 6.

Tamże z pasiek zamkowych dają ludzie czynszu dorocznego flor. 5.

Wieprza dają dwudziestego, kiedy żér; których się dostało pro anno praesenti 4; szacując każdego wieprza za grzywnę, to uczyni fl. 6 gr. 12.

Barany winni dawać more aliarum villarum, ale ich nie mają.

Pczoły dają dziesiąte na każdy rok, których się pro anno praesenti dostało pniów 24; szacując każdy pień za gr. 20, to uczyni fl. 16.

Summa uczyni fl. 34 gr. 23 den. 6.

**Hołoskow, wieś.**

W tej wsi kmienci osiadłych jest 3, którzy dają czynszu dorocznego po gr. 53 den. 6, to uczyni fl. 5 gr. 10.

Nadto kmienci swobodnych jest 5.

Wieprza dają dwudziestego, kiedy zér bywa; których się dostało na rok niniejszy 2, valoris fl. 3.

Barana téż dają dwudziestego annuatim; których się dostało na rok niniejszy 4, valoris fl. 2.

Pczoły dziesiąte annuatim dają; których się dostało na rok niniejszy pniów 2, valoris fl. 1 gr. 10.

Summa uczyni fl. 11 gr. 20.

*Stawy tego starostwa.*

Staw pod Latyczowem, przedają w czwartym roku po złotych w monecie za flor. 400.

Staw w Smotryczu, aczkolwiek jest niemały, ale zarósł barzo, a przeto spust jego być nie może, tylko na żywność zamkową w nim łowią.

Stawów dwa w Holeniszczowie, przedają w czwartym roku po złotych w monecie 80.

Z tych wszystkich stawów na jeden rok wydzieliwszy część trzecią, uczyni fl. 186 gr. 20.

Summa stawów uczyni fl. 186 gr. 20.

*Młyny tego starostwa <sup>1)</sup>.*

Młyn na stawie Latyczowskim czyni do roku arendą fl. 100.

Młyn na rzece w Horbaszowie czyni arendą fl. 55.

Młyn w Holeniszczowie może czynić pożytku w rok fl. 10.

Młyn pod Kamieńcem, w którym mieszczanie kamienieccy mają trzecią miarę, nie jest arendowany, tylko wymiar z niego idzie na zamek, a wszakoż mieszczanie swą trzecią miarę arendują za fl. 120.

Tego duplum taxando, co do zamku idzie, uczyni fl. 240.

Młyn, w którym Ormianie mają trzecią miarę.

---

<sup>1)</sup> Przy tej pozycji na marginesie dodano innym atramentem i ręką: Defalcatur propter devastacionem tartarorum fl. 40, tataro spalili.

Młynek w Laskowicy nie chodzi po arendach, tylko z niego wymiar na zamek dla żywności biorą, a wszakoż na rok niniejszy dostało się z niego zboża pospolitego trzeczinników 70.

Młynek nowy pod zamkiem zbudowano, który dopiero roku niniejszego począł mleć od święta świętego Marcina, i może być dobrze pożyteczny, gdy drugie koło zbudują i trzecie stępne może być.

Młyn w Smotrzyczu na rzece Wiśniowce może uczynić fl. 100.

Summa wszystkiego z młynów uczyni fl. 505.

### *Folwarki tego starostwa.*

#### **Kamieniecki.**

Wwieziono do gumna:	Żyta . . . . .	kóp 350
	pszenice . . . . .	„ 40
	jęczmienia . . . . .	„ 200
	owsa . . . . .	„ 300
	prosa . . . . .	„ 300
Obora tamże:	Krów dojnych . . . . .	20
	cieląt latoś . . . . .	20
	bydła pospolitego . . . . .	44
	owiec . . . . .	300

#### **Latyczowski 1).**

Wwieziono do gumna:	Żyta . . . . .	kóp 260
	pszenicy ozimój . . . . .	„ 40
	pszenicy jarój . . . . .	„ 20
	jęczmienia . . . . .	„ 120
	owsa . . . . .	„ 320
	grochu . . . . .	„ 15
	tatarki . . . . .	„ 7
	prosa . . . . .	„ 5

Bydło w tym folwarku pobrali byli Tatarowie in anno Domini 1558, gdy Latyczów spalili; a wszakoż zasię pan starosta niniejszy nagnał tam bydła rogatego pospolitego 36 i owiec 100.

1) Na boku dopisano później: devastatum per tartaros.

### *Sianożęci tego starostwa.*

Przy folwarku Kamienieckim stért 6 po ósmi kop.

Na Hryczkowskiém polu stért 3, w każdéj wózków 15.

Na Trychowskiém polu nakoszono wózków 150.

Na Latyczowskiéj włóści bywało siana stért 20 citra vel ultra, wtenczas kiedy były sianożęci wolne; ale teraz powieadał podstarości Latyczowski, iż odjął pan Struss téj sianożęci na miejscu, rzezoném Olszanka, ku swemu imieniu, którego niedawno dostał w przyległości gruntu Latyczowskiego, już od lat dwu. A tak roku niniejszego nie było sianożęci tylko stért 3, częścią że téż susza wielka była.

Summa za sianożęci, miernie szacując, uczyni citra vel ultra lor. 78.

### *Szacunek zboża przerzeczzonego z folwarków.*

Żyta w przerzeczonych folwarcech in summa jest kóp 610. A tak półtoréj kopy dadzą trzecinników 1, których z przerzeczzonego zboża będzie 407; szacując każdy trzecinnik wedle targu pospolitego po gr. 12: to uczyni fl. 162 gr. 24.

Pszenice w przerzeczonych folwarcech in summa jest kóp 100. A tak dwie kopie dadzą trzecinnik 1, których będzie z przerzeczzonego zboża 50, szacując każdy trzecinnik wedle targu pospolitego po gr. 20: to uczyni fl. 33 gr. 10.

Jęczmienia w przerzeczonych folwarcech jest kóp in summa 320. A tak dwie kopie dadzą trzecinnik 1, których z przerzeczzonego zboża będzie 160; szacując każdy trzecinnik wedle targu pospolitego po gr. 8: to uczyni fl. 42 gr. 20.

Owsa w przerzeczonych folwarcech in summa jest kóp 620. A tak dwie kopie nie dadzą więcéj jedno trzecinnik 1, których będzie z przerzeczzonego zboża 310; szacując każdy trzecinnik wedle targu pospolitego po gr. 6: to uczyni fl. 62.

Tatarki w przerzeczonych folwarcech in summa jest kóp 7, którój nie namłócono więcéj tylko trzecinnik 1 valoris gr. 8.

Prosa w przerzeczonych folwarcech in summa jest kóp 305. A tak pięć kóp dadzą trzecinnik jeden, których będzie z przerzeczzonego zboża 61; szacując każdy trzecinnik wedle targu pospolitego po gr. 20: uczyni fl. 40 gr. 20.

Grochu w przerzeczonych folwarcech in summa jest kóp 15, z których nie namłócono więcej jedno pół trzecinnika.

Summa szacunku za zboże uczyni flor. 341 gr. 22.

Summa z starostwa Kamienieckiego ze wszystkimi przyległościami uczyni flor. 3271 gr. 23 den. 15.

### Spisek rozchodów starostwa Kamienieckiego.

(Ks. 45 fol. 632—636).

#### *Naprzód wysiew zboża folwarku Kamienieckiego.*

Żyta wysiewają trzecinników 60; szacując trzecinnik po gr. 12, czyni flor 24.

Pszenice trzecinników 12; trzecinnik valoris gr. 20—fl. 8.

Jęczmienia trzecinników 30; każdy valoris gr. 8, czyni fl. 8.

Owsa trzecinników 60; trzecinnik valoris gr. 6—fl. 12.

Prosa trzecinników 10; trzecinnik val. gr. 20, czyni fl. 6 gr. 20.

Summa tocius grani na zimę i na jarz trzecinników 172, za które przychodzi, tak szacując jako panowie rewizorowie, czyni flor. 58 gr. 20.

Rozchód na czeladź zamkową, których jest 72, krom bytności pana starościnej mniej nigdy, więcej zawzdy, których jest rejestr osobny.

Na ty osoby mąki wychodzi na każdy tydzień trzecinników 8; czego wychodzi do roku trzecinników 424; szacując trzecinnik po gr. 12, czyni flor. 269 gr. 18.

Mąki pszenicznej wychodzi na tydzień trzecinników 2; czego do roku wynidzie trzecinników 106; każdy szacując po gr. 20, czyni flor. 70 gr. 20.

Piwa na każdy tydzień wychodzi warów 2, a lecie przez ćwierć roku dla sprawowania tłok na żniwo i košbę warów 3; wychodzi do roku 118: pszenicznych 40, a jęczmiennych 78. Szacując pszeniczny po złotych 6, a jęczmienny złot. 5, czyni flor. 630.

Do tych piw do każdego waru wychodzi chmielu po 1½ trzecinnika; wychodzi do roku trzecinników 177, który miernie szacując trzecinnik po gr. 40, summa czyni na chmiel flor. 222 gr. 20.

Jęczmienia na krupy do roku trzecinników 12; każdy val. gr. 8, czyni flor. 3 gr. 6.

Jagieł kładąc na 4 niedziele trzecinnik, wychodzi do roku trzecinników 13, każdy valoris gr. 40, czyni flor. 17 gr. 10.

Koni do zamku ustawicznie, mniej nigdy, więcej bywa, podstarościęgo, pisarskich, komornicznych, pobrzezniczych 30, kładąc na każdego konia owsa na tydzień po 1 trzecinniku, którym dają obrok od ś. Michała do ś. Wojciecha, którego czasu jest niedziel 29, przez ten czas wychodzi owsa trzecinników 870; a cztery konie podstarościęgo, które ustawicznie stoją na staniu dla przygody, kładąc na nie przez niedziel 24 po trzecinniku na jednego, wychodzi trzecinników 96; summa owsa wychodzi 966: każdy trzecinnik valoris gr. 6 — czyni summa za owies flor. 193 gr. 6.

Mięsa połtowego wychodzi, kładąc na tydzień 3 połcie, wynidzie połci 159 z tłokami; każdy valoris gr. 24, czyni za stoninę flor. 127 gr. 6.

Na każdy tydzień wychodzi jałowica 1, baranów 4, bez bytności pana starościeńej; wychodzi jałowic, krom postu, do roku 46, baranów 184; szacując jałowicę każdą po złotych 2, barana po gr. 15, to czyni flor. 184.

Sadeł wychodzi na 4 niedziele 1, do roku 11, każde val. gr. 15, czyni flor. 5 gr. 15.

Grochu wychodzi na tydzień pół trzecinnika, do roku 26 $\frac{1}{2}$  trzecinników; każdy valoris gr. 20, czyni flor. 17 gr. 20.

Masła wychodzi na 2 niedziele garniec i sérów kopę, wynidzie ich do roku masła garncy 23 każdy po grzywnie, sérów kóp 23 każda po gr. 40: summa za masło i séry flor. 66 gr. 26.

### *O b o r a.*

Położyli panowie rewizorowie bydła rogatego i owiec w folwarcech kamienieckim i latyczowskim: bydła rogatego 114, owiec 400; na to bydło i owce i na koni 30 wychodzi na każdy tydzień siana miernie kładąc 2 stércie; poczynają karmić od ś. Marcina do ś. Wojciecha, tego czasu jest niedziel 23: wynidzie stért 46; szacując stértę po złotych 7, uczyni za siano flor. 322.

Tym wszystkim sługam, którzy są w zamku kamienieckim, jako podstarościęgo, burgrabi i innym sługam, wychodzi na rok złot. 480 gr. 23, w tę summę sukna i kozuchy wkładając, co się z rejestru pokaże.

Na gonty do pobijania zamku, na goździe gontowe, na żelazo do oprawowania wiader, co inni wodę ciągną, na sól wychodzi do roku citra vel ultra flor. 50.

## Folwark Latyczowski.

### *Wysiew zboża tego folwarku:*

Żyta wysiewają trzecinników 40; każdy val. gr. 12, czyni fl. 12.

Pszenice trzecinników 8; każdy valoris gr. 20, czyni fl. 5 gr. 10.

Jęczmienia trzecinników 20; każdy val. gr. 8, czyni fl. 5 gr. 10.

Pszenice jarój trzecin. 3; każdy valoris gr. 20, czyni flor. 2.

Owsa trzecinników 62; każdy valoris gr. 6, czyni flor. 12 gr. 20.

Grochu trzecinnik 1 valoris gr. 20.

Tatarki pół trzecinnika valoris gr. 5.

Prosa pół trzecinnika valoris gr. 10.

Summa wysiania na zimę i na jarz trzecinników 135, za które uczyni flor. 38 gr. 7.

W folwarku latyczowskim czeladzi z urzędnikiem 10, których jest osobny rejestr.

### *Rozchód na żywność tej czeladzi.*

Mąki na tę czeladź, kładąc na tydzień po trzecinniku, wychodzi do roku trzecinników 53; każdy valoris gr. 12, czyni flor. 21 gr. 6.

Mąki pszenicznej wychodzi do roku trzecinników 6; każdy valoris gr. 20, czyni flor. 4.

Jagieł do roku trzecin. 4; każdy valoris gr. 40—flor. 5 gr. 10.

Mięsa połtowego na 2 niedziele połeć 1, krom postu, wychodzi do roku połci 24; każdy po gr. 24, czyni złotych 19 gr. 6.

Na tłoki, które czynią na żniwo i kośbę, wychodzi baranów 12; każdy valoris gr. 15, czyni flor. 6.

Piwa do roku i z tłokami warów 6, każdy war po złotych 5, czyni złotych 30.

Do tych piw do każdego wychodzi chmielu po trzecinnika 1<sup>1</sup>/<sub>2</sub>, trzecinnik po gr. 40, czyni flor. 9.

Koni u urzędnika 5; kładąc na każdego owsa na tydzień po trzecinniku, od ś. Michała do ś. Wojciecha, wynidzie trzecinników 145; każdy po gr. 6, uczyni flor. 29.

Siana na ty konie wychodzi stert 2 za zł. 14.

Grochu do roku wychodzi trzecinników 8, każdy valoris gr. 20, czyni flor. 5 gr. 10.

W tym folwarku urzędnikowi i wszystkim czeladzi, co jest w rejestrze przy kamienieckiej czeladzi, wychodzi na rok flor. 47 gr. 9.

Summa summarum na żywność zamkową i na płacę sługam wychodzi do roku flor. 2948 gr. 16.

*Spisek tego, co odeszło po rewizji panów rewizorów, która była anni 1565, przez spustoszenie od Tatar.*

Anno Domini 1566 odeszło podymnego flor. 85 gr. 10.

Anno Domini 1567 odeszło podymnego flor. 103 gr. 16.

Młyn latyczowski, który rewizorowie szacowali na złotych 100, Tatarowie spalili; który zaś zbudowano i arendowano go za złot. 60: a tak odeszło złotych 40.

Horbaszów wieś, której prowenta szacowali panowie rewizorowie na złot. 69 gr. 18, tamże młynik szacowali na złotych 55, tę wieś wszystką i młynik Tatarowie spalili i ludzi wybrali; a tak tém spalaniem tej wsi odeszło flor. 121 gr. 18.

Myto grodeckie szacowano na złot. 100, które teraz arendują za złot. 80, odeszło flor. 20, prze wolności które król Jegomość dał miastam prze spustoszenie.

Położyli panowie rewizorowie za miód danny złot. 219; tego niedostawa do potrzeby panu staroście aż go z swych folwarków wozi — flor. 219.

*Spisek sług zamkowych.*

Podstarości, któremu dają do roku flor. 54.

Burgrabia, któremu dają do roku flor. 32.

Pisarz grodzki, któremu dają do roku flor. 16.

Pisarz prowentowy, któremu dają do roku flor. 20.

Pisarz ruski, któremu na ćwierć roku dają po zł. 2 i 3 arszyny sukna lińskiego, arszyn valoris gr. 40, co uczyni do roku flor. 12.

Pobrzezników 6; z nich jednemu starszemu płacą na ćwierć roku po grzywnie, sukna lińskiego arszynów 3, arszyn valoris gr. 40, kożuch valoris grzywna; a pięciom po trzy wiardunki na ćwierć roku, sukna tryczkiego po 5 arszynów, arszyn valoris gr. 15, po kożuchu valoris grzywna: wychodzi na nie do roku flor. 56 gr. 15.

Grodzan jest 6, którym płacą na ćwierć roku po 3 wiardunki, sukna wrocławskiego po 5 arszynów, arszyn valoris gr. 10, po kożuchowi valoris grzywna: wychodzi na nie do roku flor. 48 gr. 12.

Szafarz. Dają mu na ćwierć roku po grzywnie, sukna tryczkie-

go arszynów 5, valoris gr. 15, kozuch valoris grzywna: czyni do roku flor. 10 gr. 15.

Miernikowi dają na ćwierć roku po grzywnie, sukna tryczkiego arszynów 5, kozuch: czyni flor. 10 gr. 15.

Surmacz. Dają mu na ćwierć roku po grzywnie, sukna wrocławskiego arszynów 5, arszyn valoris gr. 10, kozuch valoris grzywna: facit do roku flor. 9 gr. 2.

Klucznikowi na ćwierć roku po złotemu, sukno wrocławskie arszynów 5, valoris gr. 10, kozuch grzywna—flor. 7 gr. 8.

Kucharzowi płacą po grzywnie, sukna wrocławskiego arszyn. 5, arszyn valoris gr. 10, kozuch grzywna: czyni do roku flor. 9 gr. 20.

Piekarzowi dają na ćwierć roku po złot. 2, sukna wrocławskiego arszynów 5, arszyn valoris gr. 10, kozuch valoris grzywna: czyni flor. 11 gr. 8.

Cieśli dają na ćwierć roku po złot. 2, sukno wrocławskie arsz. 5, kozuch: czyni flor. 11 gr. 8.

Piwowarowi na ćwierć roku po 3 wiardunki, sukna wrocławskiego arsz. 5: czyni flor. 8 gr. 2.

Cięgniwoda na ćwierć roku po złotemu, sukna wrocławskiego arsz. 5, kozuch: czyni flor. 7 gr. 8.

Woziwoda na ćwierć roku po złotemu, sukna wrocławskiego arszynów 5, kozuch flor. 7 gr. 8.

Kowalowi na ćwierć roku po złotemu, sukno wrocławskie, kozuch flor. 7 gr. 8.

Wrotnym 2 na ćwierć roku po złotemu, sukno wrocławskie, kozuchy—flor. 14 gr. 16.

Stróżom 2 na ćwierć roku po złotemu, sukno wrocławskie, kozuchy—flor. 14 gr. 16.

Wołowcom 5 na ćwierć roku po złotemu, sukna wrocławskiego po 5 arszynów, arszyn valoris gr. 10, po kozuchowi, każdy valoris grzywna flor. 36 gr. 10.

Śiósarz. Dają mu na ćwierć roku po złotemu, sukno wrocławskie, kozuch—flor. 7 gr. 8.

Myśliwcowi po złotemu, sukno wrocław., kozuch—flor. 7 gr. 8.

### *Czeladź folwarkowa.*

Dwornikowi dają do roku grzywien 4, sukna lińskiego arszynów 3, arszyn valoris gr. 40, czyni flor. 10 gr. 12.

Dworniczczę do roku i z sukmem flor. 7.

Pastuchowi do roku fl. 4, suknia biecka valoris gr. 4, koszul 3, valoris fl. 1, facit flor. 6 gr. 14.

Świniarzowi do roku flor. 6, gr. 14.

Kucharkam 2 i z sukmem flor. 6 gr. 20.

Owczarzom: starszemu do roku złotych 6, a 2 złotych 8, za sukno 3 złotych 4, za 6 koszul złotych 2: facit do roku flor. 20 gr. 12.

Pasiecznikowi do roku fl. 2 gr. 20, suknia biecka valoris gr. 44, koszul 3 valoris fl. 1, czyni do roku flor. 5 gr. 4.

Summa na czeladź zamkową wychodzi zł. 48 gr. 23.

### *Czeladź folwarku Latyczowskiego.*

Urzędnikowi dają grzywien 10, utersynu arszyn 4, łokieć valoris gr. 40, flor. 21 gr. 10.

Dwornikowi i dworniczczę dają do roku flor. 12.

Kucharce dają do roku sukna wrocławskiego 5 arszynów, arsz. val. gr. 10, koszul 3 valoris fl. 1 gr. 15, podwik 2 valoris gr. 12, bóty i przyszycie valoris gr. 12, pas gr. 2, czyni flor. 4 gr. 1.

Pastuchowi dają do roku flor. 5 gr. 12.

Pasiecznikowi do roku flor. 4 gr. 16.

Summa na czeladź folw. latyczowskiego wychodzi fl. 47 gr. 9.

Promptuarz rejestru poborowego województwa podolskiego, przez urodzonego pana Stanisława Jaczymirskiego, rotmistrza K. J. M. i poborcę tegoż województwa, wybierania, wedle uchwały sejmu lubelskiego, od ś. Marcina, z pługa po gr. 20 etc. ut infra.

(Ks. 45 n. 377—391).

**Kobakowcze**, sortis domini Domankowski de aratris 2, rotis 2 annuallibus, per solum dominum solute.

**Chodorowcze**, sortis dom. eiusdem de aratro 1.

**Bakotha**, sortis eiusdem aratr. 1.

„ sortis dom. Piaseczky aratr. 1.

„ sortis dom. Karapczowsky aratra 3.

**Subocz**, sortis dni Wolsky aratra 2.

**Gruska**, eiusdem aratra 2.

**Zubrowcze**, dni Prioris aratra 2.

**Czivkowcze**, dnorum Herbulthy aratra 7, rotae m. 2.

**Kalus**, domini Nicolai Herbulth aratr. 1.

**Horczyczany**, domine Sudkowska aratra 7, rotae m. 2.

**Niesterowcze**, dni Capitanei Barensis aratra 2, vag. 1, inquilini 3.

**Balina**, domini Lanczkorusky aratra 11, rotae m. 2, vagi homines 4.

**Chodorowcze**, sortis domini Krepsky aratra 2.

**Thorskie**, domini Grąnczky aratra 2, rota 1.

**Pietniczany**, dni Koriczky aratra 3.

**Pokleky**, dni Kostrzewsky aratra 2.

**Hrynczuk**, eiusdem aratra 5.

**Vsycza**, sortis domini Petri Jaczymirsky aratra 2<sup>1</sup>/<sub>2</sub>.

**Wierzbowiecz**, domini Goreczky aratra 2.

**Olchowiecz**, sortis dni Leszthowsky aratra 3.

**Seruaczincze**, dnorum Herbulthy aratro 4.

**Kruskowcze**, eiusdem aratra 3.

**Seuorohy**, eorundem dominorum de aratris 5.

**Vsicza**, sortis domini Karapczowsky de aratris 3<sup>1</sup>/<sub>2</sub>, rotae m. 1, artifex 1, vago 1.

**Dyakowcze**, sortis domini Jurgi Dyakowski aratra 4, rot. m. 1.

**Kurilowcze**, dni Polanowsky de aratris 2, per Porazinsky, devastata Tartarorum.

- Miezowcze**, domini Garnysz aratr. 1, inquilinus 1.  
**Hlibow**, domini Karaczowsky aratra 10, per Dobek.  
**Karaczówcze**, eiusdem dni aratra 4, rota 1.  
**Dunaiowcze Wysne**, dnorum Herbulthy, aratra 8, rotae molend. 2, artifex 1.  
 „ **Nyzne**, eiusdem aratra 3, rotae 2, inqu. 5.  
**Czankow**, eiusdem aratra 3.  
**Wasyelkowcze**, dnorum Wasylkowskich, aratra 12, rota 1, taberna 1.  
**Poteremcze**, sortis domini Wolski aratra 3.  
**Lysyecz**, dominorum Thalaphusow aratra 3<sup>1/2</sup>.  
**Bakotha**, sortis dni Wolski aratrum 1.  
**Struha**, dnorum Jarmolinsky, Czohanski, Sudkowsky aratra 3, per dom. Choczimirsky, devastata Tartarorum.  
**Ostrowczincze**, dni Choczimirsky aratra 6.  
**Moxa**, eiusdem aratra 4, rot. m. 2.  
**Siemakowcze**, dni Karaczowsky aratra 2.  
**Kulczyowcze**, dni Valenti Bąk, aratra 8, rot. m. 1, vagi 2, artifices 2, inquilini 3.  
**Rzepincze**, dni Petri Jaczymirski aratra 3.  
**Bahawicza**, filiarum dni Kolbus, aratra 3, inquilini 2.  
**Furmanowcze**, dnorum Zaleskich aratra 3.  
**Knyaze**, dni Petri Bąk aratra 2, rot. mol. 1/2.  
**Kalynye**, eiusdem aratra 4.  
**Turczincze**, dni Tursky aratra 3.  
**Psiecz**, dni Wilkowsky aratra 7.  
**Poteremcze**, sortis dni Radeczki aratra 4, rot. m. 1.  
**Hynkowcze**, dni Wołodiowsky aratra 5, rot. m. 2.  
**Tatari**, Dni Loiowsky aratra 5, rot. m. 1.  
**Loiowcze**, sortis eiusdem aratr. 1, rot. m. 1.  
**Supronkowcze**, successoribus dominae Sieciechowa ar. 6, rot. m. 2, vagi 2, inquilini 2.  
**Tarnawa**, duorum Herbulthi aratra 8.  
**Torskie**, dni Thorsky aratr. 1.  
**Loyowcze**, sortis dnorum Matiae et Ivaszko Loyowskich aratr. 1, rot. mol. 2.  
**Loyowcze**, sortis Syemaszko aratr. 1, rot. m. 2, devastata.  
**Subocz**, sortis dni Dobek aratra 5.  
**Biela**, eiusdem aratra 7.  
**Kuzelowa**, eiusdem aratra 2.

- Lethawa**, eiusdem aratra 3, taberna 1.  
**Jaromirka**, dnorum Herbulthi aratra 4.  
**Babincze**, sortis dne Kiemliczowa, aratra 6, inquil. 3, vago 1.  
**Krzywcze**, sortis eiusdem aratra 4.  
**Laszkowcze**, dne Milanowska aratra 6.  
**Nahorzany**, sortis eiusdem dne aratra 5.  
 „ sortis dne Dietrzychowa aratra 4.  
**Mynkowcze**, dni Milanowsky aratra 2.  
**Paniowcze**, sortis dni Zyelenieczky, aratra 5, artifex 1.  
**Borsczowka**, dne Voniczka aratra 3, rot. m. 2.  
**Olchowicz**, sortis dni Capitanei Barensis aratra 2, rot. m. 1.  
 „ sortis dni Nicolai Herbulth aratra 2.  
**Thimkow**, dni Radeckzy, ar. 5, rot. m. 2, inquil. 4, artif. 1.  
**Letniowcze**, dni Siekierzinsky aratra 3.  
**Zwynyacze**, dni Czermiensky, aratra 2, inquilini 2.  
**Wladkowcze**, eiusdem, aratra 2, rot. m. 2, inquilinus 1.  
**Olchowicz**, sortis eiusdem aratra 7.  
**Hryniecza**, dni Plebani aratra 2, devastata.  
**Sybylowcze**, dni Podczaszy aratr. 1.  
**Zrąkoszow**, dnorum Piaseczky et Jaczymirsky aratr. 1.  
**Blysczeniowcze**, dni Capitanei Barensis aratra 3, devastata.  
**Chodikowcze**, dni Karapczowsky aratra 6.  
**Hluskowcze**, dne Voniczka aratra 6.  
**Skotynyncze**, dni Capitanei Barensis sortis ipsius aratr. 1.  
 „ sortis dni Nicolai Herbulth, aratra 2, taberna 1.  
**Werbka**, sorsis dni Wolski aratra 2.  
 „ sortis dni Capitani Barensis aratra 2.  
**Demyankowcze**, dni Choczimirsky aratra 3.  
**Zafucze**, dnorum Podphilipskich, aratra 4, rotae mol. 2, inquilinus 1,  
 artifices 2.  
**Zahyncze**, eiusdem aratra 3.  
**Werbka**, dnorum Podphilipska et Biegansky aratra 2.  
**Mychalkowcze**, eiusdem dnorum, aratra 2, devastata.  
**Mikithincze**, dnorum Herbulthy aratra 2.  
**Jankowcze**, dne Krepska, aratra 2, devastata.  
**Poczapincze**, dni Polanowsky aratra 4, rot. m. 2.  
**Borsukowcze**, eiusdem aratra 2.  
**Sokolowcze**, dni Karapczowsky, aratra 2 rot. m. 1, devastata.  
**Kupyn**, dnorum Herbulthy aratra 2, rot. m. 2.

- Andronkowcze**, dni Niezabithowsky aratr. 1.  
**Krzemienicza**, dnorum Capitanei Barenis et Strzalkowsky aratra 6, taberna 1.  
**Krynczyn**, dni Wilkowsky aratra 3.  
**Swierczkowcze**, sortis dni Swierczkowsky aratra 3, rot. m. 2.  
**Skipcze**, dnorum Herbulthy aratra 6.  
**Krzywczę**, dni Zakrzewsky aratra 4, rot. m. 2.  
**Buczaya**, eiusdem aratra 3.  
**Kolibaiowcze**, eiusdem aratra 2.  
**Sokolecz**, eiusdem aratr. 1.  
**Maznyky**, dne Voniczka aratra 3.  
**Siskowczę**, dni Capit. Barenis et knyasz Visniowieczky aratra 2.  
**Zorawinczę**, dnorum Capit. Barenis et knyasz Wysniowieczky, aratr. 1, rot. m. 1, devastata.  
**Rakowczę**, eorundem aratra 2.  
**Lechnowczę**, dni kniaz Wysniowieczky, devastata aratr. 1.  
**Zuczkwowczę**, eiusdem, aratr. 1, devastata.  
**Zyahlowka**, eiusdem, aratr. 1, devastata.  
**Letinka**, dni Mieleczky aratra 7.  
**Zorawne**, sortis dni Zorawieczky aratr. 6.  
**Kuzmyn**, dni Strzalkowsky aratra 4, rot. m. 3.  
**Manastyr**, dne Kedzierskiéy de aratro medio, propter devastationem tartarorum.  
**Kucza**, dni Pyaseczky aratr. 1.  
**Prosyądkow**, dni Dobromirski aratra 4.  
**Krzywe**, sortis dni Labethy aratra 2.  
**Mielnicza**, dni Czermiensi de aratris 9, vatamanus iuravit.  
**Mileyow**, dni Milanowsky aratra 3.  
**Ormyany**, dni Radeczky aratra 7, rot. m. 2.  
**Rorzyakowczę**, sortis dni Suchorapsky, ar. 4, r. m. 1, inquil. 1, tab. 1.  
**Nyephedowczę**, dnorum Choczimirski et Kalinowski ar. 4, rot. m. 2.  
**Huminczę**, eorundem duorum aratra 6, rot. m. 2.  
**Brzezanky**, Luthomirsky aratra 5, rot. m. 2.  
**Lopotkowczę**, dni Smiotanka de aratro medio, propter decursionem hominum, rot. m. 1.  
**Zwyahlowczę**, dni Biegansky aratr. 1.  
**Jezierzany**, dni Olsowsky, aratra 5, inquilini 3, taberna 1.  
**Przewrocze**, dni Karapczowski aratra 6½.  
**Suchodol**, dne Podphilipska aratra 3.

- Czarnokuncze**, sortis dni Karapczowsky, aratra 8, rot. mol. 2, taberna 1, a vini distilati vno.
- Kulawi**, sortis dni Petri Pyaseczky, aratra 3, artifex 1.
- Pyaseczna**, eiusdem, aratra 8, rot. m. 3, taberna 1, artifices 3.
- Czarnawoda**, sortis eiusdem aratra 2, rot. m. 2.
- Bebechi**, dne Voniczka, aratr. 1, devastata a tartaris.
- Kaczebyow**, sortis dni Jazlovieczky aratra 3.
- Ploskyerowcze**, sorcium dnorum Karapczowski, Gaworowsky, Ploskyrowski aratra 2, rot. m. 2.
- Chodorowcze**, dni Siekierzynski aratra 7.
- Trupczyn**, dni Czermiensi de aratro 1, vatamanus iuravit.
- Sitniowcze**, eiusdem aratra 2.
- Bachrinowcze**, sortium dnorum Czieklinskih aratra 9.
- Zankowcze**, dne Voniczka, aratra 3, devastata.
- Ilaskowcze**, dni Kowalski aratra 4.
- Myszkow**, eiusdem aratra 7.
- Tlusthe**, dni Sroczyzky aratra 3.
- Kadiowcze**, eiusdem, aratra 6, rot. m. 2, artif. 2.
- Kniehynyn**, sortis eiusdem aratra 5 $\frac{1}{2}$ , rot. m. 1 $\frac{1}{2}$ .
- Zwaniecz**, eiusdem aratra 6.
- Sokol**, eiusdem aratra 12.
- Vsczye**, alias **Czwyklowcze**, eiusdem aratra 12, rot. m. 4.
- Zalucze**, eiusdem, aratra 6, rot. m. 2, artif. 3.
- Hrynkowcze**, eiusdem aratra 3.
- Czermna**, eiusdem aratra 2.
- Isakowcze**, sortis eiusdem aratr. 1.
- Zynieczkowcze**, eiusdem aratra 6.
- Nieteczincze**, eiusdem, aratra 2, rot. m. 1, devastata.
- Hubarow**, sortis eiusdem aratr. 1.
- Hubarow**, sortis dni Kosczivk aratr. 1.
- Sudkowcze**, dni Sudkowsky, aratra 4, rot. m. 3, vagi 2, devast.
- Rozyczna**, eiusdem, aratra 3, devastata tartarorum.
- Wolkowcze**, eiusdem, aratra 2, devastata.
- Borzyakowcze**, sortis dni Borzyakowski, aratra 3, inquilini 7, vago 1.
- Koritna**, dni Capitanei Skalensis, aratra 2, devastata.
- Vnarow**, dni knyas Vysniowieczky, aratr. 1, devastata.
- Pawlikowcze**, eiusdem, aratr. 1 devastata.
- Serseniowcze**, sortis dne Pruszka aratra 3.
- Chartanowcze**, sortis eiusdem aratra 2.

- Kalus Nizny**, dni Capit. Baranensis, aratra 3, rot. m. 3, devastata.  
**Czykowa**, dni Boryslawsky aratra 3.  
**Karaczkowcze**, eiusdem aratra 2.  
**Holozubincze**, dni Herbulth, aratra 2, devastata .  
**Boriskowcze**, dni Valenti Bąk, ar. 3, a vini distil. 1, taber. 1, artif. 2.  
**Paniowcze**, sortis dni Sczybor aratr. 1.  
 „ sortis dni Vitalczowsky aratr. 1.  
**Niemierzincze**, dni Capit. Barenis, aratr. 1, devastata tartarorum.  
**Nowosyolka**, dni Herbulth aratra 6, rot. m. 2.  
**Hryczkow**, dni Capitanei Camenecensis aratra 3.  
**Lysza-Woda**, dni Wilkowsky aratra 3.  
**Dobrohoscza**, sortis dni Capit. Barenis, aratra 2, devastata.  
**Zaleszczie**, sortium dnorum Zaleskich aratra 9.  
**Ostapkowcze**, dnorum Herbulth et knyasz Wysniowieczky aratra 3.  
**Olexincze**, dni knyasz Wysnyowieczky, aratra 5, devastata.  
**Krasnostawcze**, dni Karapczowsky arata 4, rot. m. 2.  
**Trzesczeniec**, dnorum Herbulth et knyasz Wisniow. ar. 7, rot. m 2.  
**Laszthowcze**, sortium dnorum Laŝzthowsky, Kosczykwowa, Vhry-  
 nieczky aratra 7, rotae mol. 2.  
**Besznoszkowcze**, sortis dni Radeczky aratra 3.  
**Kuhaiowcze**, sortis eiusdem aratra 3.  
**Frydrowcze**, dnorum Podphilipskich aratra 4.  
**Czarnawoda**, sortis dni Luce Pyaseczky aratr. 1.  
**Cziolkowcze**, sortis dne Cziolkowska aratr. 1.  
**Kvlawy**, sortium dnorum Victorini et Zberkowski aratra 2.  
**Besznoszkowcze**, sortis dni Czintar canonici, colationis dni Bąk ar. 2.  
**Czarnokvncze**, sortis dni Pyaseczky, ar. 5, a caldearibus vini distil. 1.  
**Wulodryncze**, dni knyasz Vysnyowieczky aratr. 1.  
**Pylathowcze**, dni Joannis Pylathowsky aratra 5, rot. m. 2.  
**Wolkowcze**, sort. dnorum Choczymirsky, Kalinowsky ar. 6, r. m. 2.  
**Krzywocze**, sortis dni Choczymirsky aratra 3, rot. m. 1.  
**Babincze**, sortis eiusdem aratra 3.  
**Myleiowcze**, dne Dietrzychowa, aratra 14, rotae mol. 2, taberna 1,  
 artifices 3, a vini distilati 1.  
**Smankowcze**, sortis eiusdem, aratra 3, inquilinus 1.  
**Zalesyø**, sortis eiusdem, aratra 3, artifices 2, inquilinus 1.  
**Kurowka**, dni Kurowski, aratr. 1, devastata tartarorum.  
**Maleiowcze**, dni Maleiowsky aratra 5, rot. m. 2.  
**Karapczyow Napolni**, dni Petri aratra 3, Pyaseczky, tab. 1, artif. 1.

- Siekierzincze**, sortis dni Siekierzinski, aratra 5, rot. m. 2, artifex 1.  
**Jarmolyncze**, sortium dnorum Jarmolinsky, Czolhansky, Potoczky, aratra 6, rot. m. 2, artif. 2.  
**Skowyathyncze**, dni Jaszowsky aratra 2.  
**Chodiowcze**, dni Chodiowsky aratra 5, rot. m. 2.  
**Boryszkowcze**, et **Woythowcze** aratra 13, rot. m. 2.  
**Hawryłowcze**, eiusdem aratra 11, rot. m. 1.  
**Ruda**, eiusdem aratra 3.  
**Pyeczarne**, dni Chomethowsky aratra 2.  
**Ochrymowcze**, dne Voniczka, ar. 2, propter devastacionem tartar.  
**Bazukowcze**, eiusdem dne, aratra 2, devastata tartarorum.  
**Jaroslav**, dni Lanczkorunsky aratra 6.  
**Loszkowcze**, dni Jarmolinsky, aratra 3, inquilini 2, devastata.  
**Zaloscze**, dni Lanczkorunski, aratra 6, inquilini 6.  
**Rydka**, dni Osmolski, aratra 2, taberna 1.  
**Karapczyow**, dni Karapczowski aratra 2, rot. m. 2.  
**Kulawy**, sortis eiusdem aratra 2.  
**Holoszkow**, dni Capitanei Camenecensis aratra 2.  
**Kiptincze**, eiusdem aratra 5.  
**Cziolkowcze**, dne Cziolkowska aratr. 1.  
**Solopkowcze**, Theolonatori Camenecensis aratra 10.  
**Woythowcze** alias **Iwany**, dni Czaczky aratra 9.  
**Smankowcze**, sortis dni Lanczkorunsky, aratra 5, inquilini 2, artif. 2.  
**Kuthkowcze**, sortis dni Wasyelkowski aratra 4, taberna 1.  
**Laszkowcze**, dni Joan. Milanowski aratra 6.  
**Maszkatowcze**, dni Borszowski aratra 10.  
**Borszow**, eiusdem aratra 4.  
**Chartanowcze**, sortis eiusdem aratra 6, rot. m. 1.  
**Serseniewcze**, sortis eiusdem aratr. 1.  
**Chartanowcze**, sortis dni Goysky aratra 6.  
**Podphilipie**, sortis dne Podphilipska aratra 7, rot. m. 2.  
**Lypowcze**, dni Kuczowski aratr. 1.  
**Pyszczatyncze**, dne Podphilipska aratra 7, rot. m. 2.  
**Strzalkowcze**, eiusdem aratra 2.  
**Kuthkowcze**, sortis dne Dzietrychowa, ar. 3, r. m. 1, inquil. 3, artif. 1.  
**Smankowcze**, sortis dni Tworowski aratra 3, rot. m. 1.  
**Pokutincze**, dni Capitanei Barenis aratra 4.  
**Demkowcze**, dni Episcopi Camenecensis aratra 3.  
**Chroprothowa**, eiusdem, aratra 3, inquilini 2.

- Nihynya**, eiusdem, aratra 5, inquilini 3.  
**Holenisczow**, tenute dni Vezyk, aratra 6, inquilini 2.  
**Czygany**, dni Lanczkorunsky, aratra 7, inquilini 5.  
**Vysniowiecz**, eiusdem aratra 6, rot. m. 1.  
**Roszochacziecz**, eiusdem, aratra 6, inquilini 4.  
**Syenkow**, eiusdem, aratra 11, rot. m. 1 inquilini 5.  
**Hluboczek**, eiusdem, aratra 12, inquilini 9.  
**Kolodrobka**, eiusdem, aratra 8, inquilini 8, vago 1.  
**Zylincze**, eiusdem, aratra 5, inquilini 3.  
**Zozulincze**, eiusdem aratra 5, inquilini 2.  
**Loyanowcze**, eiusdem, aratra 10, rotae mol. 3, inquilini 5, caldeari vini 1, artifex 1, vago 1.  
**Siolko**, eiusdem, aratra 5, inquilini 2.  
**Zahukowie**, eiusdem aratr. 1.  
**Zyahincze**, dne Voniczka aratra 4.  
**Bubnowka**, eiusdem, aratra 2, devastata.  
**Martinkowcze**, eiusdem, aratra 2, devastata.  
**Pustolowka**, eiusdem, aratra 2, devastata.  
**Charzowcze**, Dnorum Charzowskich, aratra 5, inquilini 6, a nobilibus 2 pauperibus per gr. 12, ab artifice uno.  
**Kaczobyow**, sortis dni Valenti Bąk aratr. 1.  
**Dobrohoscza**, sortis dni Nicolai Herbulth aratra 2.  
**Dyakowcze**, sortis dni Iwan Dyakowsky aratra 5, rot. m. 1. •  
 „ sortis dni Romaszko Dyakowsky aratra 2, rot. m. 1.  
**Kuhaiowcze**, sortis dni Capitanei Barenis, aratra 3, taberna 1.  
**Dluzek**, dom. Capit. Camenec., aratra 6, inquilini 14, taberna 1.  
**Laskowycza**, eiusdem aratra 6, rot. m. 2.  
**Trychowcze**, eiusdem, aratra 12, taberna 1.  
**Przewroczie**, dni Sulima aratra 4.  
**Kobaczowcze**, S. Reg. Mtis ad capiteneatum Camenec. aratr. 1.  
**Tatarzyszcza**, eiusdem, ad capiteneatum Camenec. pertinens aratr. 1.  
**Podgrodzie**, eiusdem, ad capit. Camen. pertinens, aratra 1, artif. 3.  
**Nowosyolka**, ad capitaneatum Camenecensem aratra 2.  
**Berezanky**, dni Burzinsky aratra 3.  
**Czerncze**, dni Episcopi Camenecensis, aratra 8, inquilini 5 rot. m. 2.  
**Nowosiolka**, dne Kosczywkowa aratra 8, rot. m. 1.  
**Sweykowcze**, dni Golinsky aratra 3.  
**Chodykowcze**, dni Karapczowski, aratr. 1, noviter locata.

- Iwanykowcze**, dni Gorayski, aratra 8, taberna 1, per vatamanum solutum quia iuramento probavit.
- Martinkowcze**, dnorum Cziolkowskich, aratra 2, devast. tartar.
- Mordina**, dni Goreczki, aratrum 1, devastata.
- Wurwuczyncze**, dni Vezyk, aratra 2, rot. m. 2.
- Dumanow**, dne Thalaphużzowa, aratr. 1.
- Bielcze**, dni Jazlowieczky, aratra 9.
- Zmyow**, eiusdem, aratra 4.
- Siskowcze**, eiusdem, aratra 5.
- Bedrichowcze**, eiusdem, aratra 10, rot. m. 1.
- Dubrowlani**, eiusdem, aratra 6, artifex 1.
- Grodek Kulakow**, eiusdem, aratra 15, rot. m. 2.
- Iwany**, eiusdem, aratra 7.
- Blaszkowcze**, eiusdem, aratra 3.
- Holowczincze**, eiusdem, aratra 4, rotae mol. 1.
- Chmielowa**, eiusdem, aratra 15.
- Letacze**, eiusdem, aratra 4.
- Beremyona**, eiusdem, aratra 7.
- Dulibi**, eiusdem, aratra 3.
- Popowcze**, eiusdem, aratra 8, rotae mol. 1.
- Kosyłowcze**, eiusdem, aratra 8, rot. m, 1, artifices 3.
- Sadky**, eiusdem, aratra 7.
- Czubarowka**, eiusdem, aratra 5.
- Olchowiecz Napolni**, eiusdem, aratra 11.
- Kutkowcze**, eiusdem, aratra 4.
- Olchowiecz Narzeczny**, eiusdem, aratra 10.
- Woinathincze**, eiusdem, aratra 2.
- Sczythowcze**, eiusdem, aratra 2.
- Tluszthe**, eiusdem, aratra 5, rotae mol. 1.
- Kapusczincze**, eiusdem, aratra 4<sup>1/2</sup>.
- Sersenowcze**, sortis dni Łanczky, aratr. 1.
- Kolyndziany**, dni Ludzycki, ar. 2, rot. m. 2, tab. 1, artif. 1, inquil. 3.
- Pudłowcze**, dni Krepski, aratra 2.
- Paniowcze** oboye, dni Czermiensky, aratra 4, rot. m. 3.
- Vinikowcze**, ad capitaneatum Chmielnicensem pert., ar. 3, rot. m. 1.
- Dubowa**, ad eundem pertinens, aratra 5.
- Jowcza**, ad eundem pertinens, aratra 6, rot. m. 1.
- Tribuchowcze**, ad eundem capitaneatum pertinens, aratra 3.
- Kulikow**, ad eundem, aratra 6.

- Zymnowoycze**, ad eundem, aratra 2.  
**Wroblowcze**, sortis dni Jeziersky, aratra 5, rot. m. 2.  
**Zynkowcze**, dni Joan. Organista, aratra 2.  
**Morozowcze**, dnorum Morozowskich, aratr. 1.  
**Mukarow**, ad Capitaneum Barensem pertinens, aratra 19, artifices 3,  
 rotae mol. 1.  
**Thyszolowcze**, dni Exactoris, aratra 4, rot. m. 2.  
**Rzeczincze**, dni Rzczinsky, aratr. 1.  
**Zalescze**, sortis dni Wilkowski, aratra 5.  
**Olexincze**, dni Dąmbrowsky, aratra 10, rot. m. 3, artifices 3.  
**Swydowa**, dni Jazłowiczki, aratra 7.  
**Siekierzincze**, sortis dni Borowski, a caldearibus, aratra 3, rot. m. 1,  
 vini distilati 1, artifices 3. taberna 1.  
**Lyszohorcze**, dni Lyszohorsky, aratra 4.  
**Vhrinkowcze**, dni Daszko Loszthowski, aratra 5, rotae mol. 2, taber-  
 na 1, artific. 3.  
**Kniehynyn**, sortis dni Karapczowski, aratra 6 $\frac{1}{2}$ , rot. m.  $\frac{1}{2}$ .  
**Iwladowce**, aratra 4.  
**Kaszperowcze et Horihlady**, dni Exactoris, aratra 13 $\frac{1}{2}$ , rot. m. 2.  
**Ploskirow**, dni Stanisłai Wlodek, ar. 22 $\frac{1}{2}$ , rot. m. 4, caldeari vini 2.  
**Zorawno**, sortis dni Zorawynski, aratra 6.  
**Owsyanykowcze**, dnorum Owsyankowskich, aratra 3.  
**Czerlenowcze**, dni Czerlenowski, aratra 2.

Facta est ratio feria secunda post Dominicam Palmarum.

## Schosorum exactio de oppidis.

eiusdem anni.

- Oppidum **Zynkow**. De oppido eodem contributio civitis sos dicta domine Voniczka in duplo fl. 19 gros. 18 vagy 2, artifices 16 per dnum Oborsky soluta.
- Op. **Malinyncze**, dni Capit. Chmielnicensis sosz in duplo marcas 2, per dom. Bartodzieysky soluta.
- Op. **Grodek**, dni Herburthi sos in duplo flor. 28, rota annuali 3, a caldearibus vini distilati 5, ab artificibus 3, ab advocatibus 3, per dom. Janiczowski soluta.
- Op. **Probozne**, dni Sroczyzky sosz in duplo marcas 2, rota 2 annuali, a caldeari vini distilati 1, Judei fl. 8, per sol. dnum.
- Op. **Sathawa**, dni Herbulth sosz marcas 4, caldear. vini 7, vagi 4, artifices 2, inquilini 2, rotae 2 annuales mar. 1 gr. 12.
- Op. **Skala**, dni Lanczkorunsky, sosz in duplo marcas 18, ab artificibus 3, a socijs eorum 4, inquilini 8, vagi 4, a Judeis flor. 31, per advocat. Kochan.
- Op. **Orynin**, sortis dni Karapczowski sosz marcas 3.
- Op. **Cziemierzowcze**, dni Polanowski, sosz flor. 13 gr. 6, caldeari vini 1, rote 2 annuali, artif. 2, inqu. 1, per dnum Porazinsky.
- Op. **Sydorow**, dni Photoczky, sosz marcas 3.
- Op. **Czerwone**, dni Jazlowieczky, sosz marcas 16, rota 1 annualis.
- Op. **Vsyathin**, dni Jazlowieczky, s. marcas 7, a rotis 3, per gros. 24.
- Op. **Davipkowcze**, dni Ludzyzky, s. marcas 2, rotae 2 annuales.
- Op. **Jazlowiecz**, dni Jazlowieczky, s. marcas 22, a vagis homin. fl. 2, a rotis molendini marca 1.
- Ducilla de ibidem. A pota omnis liquoris fl. 20.
- Op. **Horodiscze**, dni Herburth, sosz in duplo fl. 4, per dnum Niezabitowsky.
- Op. **Krzykow**, dnorum Herbulthow et dne Podphilipska, sosz marc. 2, gr. 12, rotae 3 annuales, artifices 4.
- Op. **Smotrycz**, S. Reg. Mtis, sosz marc. 6, rotae 2 annuali, caldeari vini destilati 3, artifices 3, per dom. vicecap. Camen.
- Summa totius percepte contributionis. per olim gener. Stanislaum Jaczimirski exactorem exacte, facit fl. 1,369 gros. 23.

Regestrum exactionis Contributionum retentorum de palatinatu terrae Podoliae, in conventu Lublinensi Anno Dom. 1569 laudatarum, per generosum Paulum Jaczymirski tribunum Buscensem exactarum de mandato S. Reg. Mtis, post mortem olim gen. Stanislai Jaczymirski exactoris, fratris eiusdem.

(Ks. 45 fol. 393—399).

Et primum *Szozorum de oppidis.*

Oppidum **Satanow**. De praefato oppido Satanow magnifice Zophiae castellane Woinicensis szosu duplae marcas 12, ab artificibus 10, inquilinis 6, a vagis hominibus 7, a rotis molendini hereditariis 3, ab annuali 1 per dnum Stanislaum Wierzeiski soluta.

*Regestrum Ducillorum retentorum.*

Op. **Probozny Staw**, alias **Hrynkowcze**, ducillorum pro toto anno flor. 14 per dnum Sroczytzki soluta.

**Satawa** op. dnorum Herbutow, ducill. pro toto anno cuiuslibet liquoris flor. 15.

**Skala** op. S. Reg. Mtis, ducill. pro toto an. cuiuslibet liquoris fl. 110.

**Satanow** op. dne castellanae Woinicensis, ducillorum pro toto anno a quolibet potu cuiusvis liquoris fl. 56.

**Smotricz** op. S. Reg. Mtis, ducil. pro toto anno a quolibet potu fl. 10.

Item ex villis **Chodorowcze**, **Ostrowczincze**, **Sokol**, **Vsczie**, **Hrin-czuk**, **Hawrylowce**, **Isakowcze**, **Lastowcze**, **Laszkowicza**, **Woithkowcze**, **Boryskowcze**, **Paniowcze**, **Ruda**, contribucio ducillorum, alias czopowe, pro toto anno fl. 20, a potu cuiuslibet liquoris, per Ratoski collectorem soluti.

**Grodek** op., ducill. fl. 100 per Nikolaum Sienko ducill. soluti.

Villa **Czarnokuncze**, pro toto anno fl. 8 sine 7 gros.

**Czerncze** op., ducill. fl. 10.

**Kodryncze** op., fl. 10.

**Zynkow** op., fl. 15.

Ex villis **Wzwyniaczu** oboiem, **Mielnycza**, **Polonycza**, **Olchowczu**, **Turpcziniec**, **Ylashkowiecz**, contribucio ducill., alias czopowe, pro toto anno fl. 5 gr. 6, a potu cuiuslibet liquoris a suis propriis braxis.

**Jagielnicza** op., fl. 50.

De villis **Zaliessie, Sosthowcze, Hrossowa, Vsczie, Niwra**, vtraque contributio ducillorum pro toto anno fl. 16.

Ibidem szossu duple fl. 16, a rotis 2 per gros. 12, a caldeari cremati gros. 24, de laneis 25 per gr. 20.

Summa omnium premissorum perceptorum ex oppidis et villis suprascriptorum flor. 517 gr. 23.

Pawel Yaczymyrsky.

Ratio facta cum generoso domino Georgio Talaphus contributionum publicarum districtus Camenecensis Podoliae exactore de omnibus et singulis contributionibus eiusdem anni 1573 in electione Serenissimi Henrici Regis laudatis et per ordinem Regni approbatis.

(Księga pob. 31, nr. 663).

## DISTRICTUS CAMENECENSIS.

De laneis possessis sine aratris n. 834 per gr. 20 fl. 556. Molendina hereditaria 10, per gr. 24, molendina annualia 85½, per gr. 12, tabernae annuales 2, per gr. 12, artifices 14, per gr. 2, a caldearibus cremati 3, per gr. 12, inquilini 25, per gr. 2.

Summa praemissorum facit fl. 602 gr. 24.

### *Exactio szosu Duple.*

Civitas **Camenecensis** libertatibus gaudet custodiamque loco eiusdem tenentur. A vagis dederunt fl. 12 gr. 24.

Oppidum **Skala**, szossu marc. 18, ab artificibus 20, per gr. 4, ab inquilinis 7, per gr. 2, molendina hereditaria rotae 4, per gr. 24, a Judeis gr. 15,—facit flor. 50 gr. 4.

Op. **Szatanow**, szossu fl. 19 gr. 6, molendina hereditaria rotae 3, molendina annualia rotae 2, artifices 10, per gr. 4, inquilini 6, Judei gr. 16,—facit flor. 40 gr. 4.

Op. **Smotricz**, szossu fl. 9 gr. 18, a caldearibus cremati 2, molend. ann. rotae 2, artifices 4,—facit fl. 11 gr. 22.

Op. **Czarniostrow**, szossu duple fl. 10.

Op. **Krzikow et Szidlowcze**, szossu marc. 4, molendina heredit. rotae 2,—facit fl. 8.



**Czemierzowcze**, fl. 10.

**Grodek**, fl. 50.

**Kudrincze**, fl. 5.

**Korlincz**, fl. 10.

**Sydorow**, fl. 10.

**Szarawka**, fl. 4.

**Miedziboz**, fl. 33.

**Czarnokozincze**, fl. 8.

**Zinkow**, fl. 20.

**Jagielnicza**, fl. 10.

Summa ducillorum facit fl. 557 gr. 19.

Summa omnium praemissorum perceptorum anni 1573 facit per gr. 30, fl. 1,671 gr. 11.

Z tegoż powiatu dochody powyższe wynosiły:

W r. 1576 fl. 858 gr. 28;

W r. 1577 fl. 801 gr. 7 $\frac{1}{2}$ .

## A. 1578.

Ratio exactionis contributionum etc. de oppidis a. 1578 per Sigismundum Blazowski exactorem Podoliae perceptarum.

(Ks. 45, fol. 425 — 482).

### Civitas Kamieniecz.

#### Juris Meideburgensis:

Contributionem civilem de domibus actisam dictam schosz in duplo marcas 120, de aratris 13 per fl. 1, a pistoribus 50 per fl. 2, a mercatoribus salis 8 per fl. 1, a prevenditoribus alias od przekupek 18 per fl. 1, a chirurgis 2 per fl. 2, a barbitonsoribus 2 propter paupertatem per fl. 1, ab inquilinis 23 per gr. 12, a prevenditoribus carnis alias od Kyiakow 16 per fl. 1, a muratoribus 5 per fl. 1, a sociis vero eorum 10 per gr. 15, a mercatoribus tam Polonorum quam Armenorum alias od kramow 41 per fl. 1, ab aurifabris 2 per fl. 2, a textoribus alias od thkaczow 5 per fl. 1; a 3 vero pauperibus: ab uno gr. 25, ab altero 20, a tertio ceco 15, ab architectoribus 6 per fl. 1, it. od garbarzow 3 per fl. 1, a coctoribus cerevisie alias od pywowarow 11 per fl. 1; a duobus pauperibus, ab vno gr. 20, ab altero gr. 15, a socijs vero eorundem 12 per gr. 15, a poponibus Rutenis 4 per fl. 2, ab officiali alias od namyesnyka fl. 4, a braseatoribus 6 per fl. 2, a sutoribus 14 per fl. 1; a socijs 19 per gr. 15, a laniis qui assidue mactant et vendunt 7 per fl. 2, a figulis alias od garnczarzow 6 per fl. 1, ab artificibus serifabris, a fabris gladiatoribus, od kothliarzow, a frenificibus, a sellariis alias od syodlarzow, od łuczniaków: a magistri 26 per fl. 1, a sociis vero 24 per gr. 15, item ab artificibus czecho stholarskiego, bednarskiego, sthelskiego, kołodziejskiego—a magistris 72 per fl. 1, a sociis vero eorundem 7 per gr. 15, it. a pelificibus tam Polonis quam Rutenis 20 per fl. 1, a sartoribus tam Polonis quam Rutenis 11 per fl. 1, a sociis eorundem 6 per gr. 15, a vagis tam masculini quam feminini generis 33 per fl. 1, a rotis molendini walnych 4 per gr. 24, it. od górników 3, ab vno fl. 1, a 2 vero per gr. 24, a caldearibus vini cremati 36 per gr. 24, a propinatione eiusdem vini a personis 27 per gr. 12.

De eadem civitate pro ducillis, tam a melle quam a ceruisia fl. 1, 130 gr. 2, a vino Malmatico tum et Muldavico fl. 49, quarti fl. 71 gr. 14, a piscibus diversis fl. 60 gr. 14 $\frac{1}{2}$ .

**Juris Rutenorum:**

Contribucionem pro suo interesse, de aratris 8, ab inquilinis 9 per gr. 12, a prevenditoribus carnis alias od kyiarkow 6 per fl. 1, a sutoribus 10 per fl. 1, a socijs vero 10 per gr. 15.

**Juris Armenorum:**

Contribucionem pro suo interesse, de aratro 1, a carnificibus alias od kyiaków 22 per fl. 1, a prevenditoribus caudellarum alias od przekupek 13 per gr. 15, od skrzypicznikow 2 per gr. 24, a propinatione vini cremati gr. 12, a barbitonsore paupere fl. 1 et gr. 15, od siodlarza 1 fl. 1, a sutoribus, qui laborant safiano, 5 per fl. 2 et a 2 qui simpliciter laborant per fl. 1, a socijs vero 3 per gr. 24, ab artificibus aurifabris 10, quia artificium ipsorum est simplex et quia non laborant auro puro et argento, tantum laborant modo moldavico, non fient in alijs civitatibus in Regno Poloniae, ideo super illis respectum debet esse, attamen fl. 16, a socijs vero 3 per fl. 1, a prevenditoribus equorum alias od rostrucharzow 5 per fl. 2, a rotis 2 walnych per gr. 24, a rota stempnego gr. 15, a pelificibus 9 per fl. 1, a socio 1 gr. 15.

Summa de tota civitate Camenecensi omnium proventorum et ducillorum facit fl. 2, 117 gr. 29<sup>1</sup>/<sub>2</sub>.

**Oppidum Smothricz.**

Contribucionem civilem dictam schosz in duplo marcas 12, a caldearibus 2 vini cremati et a propinatione eiusdem, a popone fl. 2, ab artificibus 5, per fl. 1, a vagis 14 per gr. 15. De aratris 20, a rotis 2 farinalibus per gr. 24, a rota stempnego gr. 15, pro ducillis fl. 30 gr. 2.

Summa fl. 87 gr. 11.

**Zynkow.**

Die decima Decembris contribucionem civilem dictam schosz in duplo fl. 39 gr. 6, de aratris 44<sup>1</sup>/<sub>2</sub>, ab artificibus 25 per fl. 1; ab vno paupere gr. 15, a prevenditoribus salis 3 per fl. 1, a paupere vno gr. 20, a vagis 3 per gr. 15, a pauperibus 2 per gr. 4, a braseatoribus 2 per fl. 2, a popone 1 flor. 2, ab inquilinis 6 per gr. 6, a rotis annualibus farinalibus 3 per gr. 12, a rota 1 hereditaria gr. 24, a rotis 2 stempnich per gr. 15, a caldearibus vini cremati 5 per gr. 24, a propinatione gr. 12, a Judeis a singulis capitibus 9 per fl. 1, a seruis 2

per gr. 15; unus seruus et 4 Judei sunt dimissi propter paupertatem, pro ducillis pro toto et integro anno a festo S. Bartholomei ad simile festum fl. 86 gr. 12.

Summa fl. 225 gr. 4.

### Oppidum Bar.

Contribucionem civilem dictam schosz marc. 20, de aratris fl. 93 gr. 18, ab artificibus 8 per fl. 1, a sartoribus 9 per fl. 1, a paupere 1 gr. 24, a figulis 3 per fl. 1, a sutoribus 13 per fl. 1, a paupere 1 gr. 15, a pistoribus 14 per fl. 1, a fabris 4 per fl. 1, a prevenditoribus salis 14 per fl. 1, od sthelmachów 2 per fl. 1, a paupere 1 gr. 15, a doleatoribus 2 per fl. 1, a 2 pauperibus per gr. 15, od kothliarza 1 fl. 1, od thkacza 1 fl. 1, od lucznyków 2 per fl. 1, od syodlarza 1 fl. 1, od zlotharza 1 fl. 1, od thessarza 1 fl. 1, od slyossarzow 2 per fl. 1, a rotis 3 fl. 2 gr. 3, a braseatoribus 2 per fl. 1, od rybithwow 4 a paupere 1 gr. 15, od czieslye 1 fl. 1, od pywowarow 7 per fl. 1, a barbitonso-re 1 fl. 1, od cziganow 3 per fl. 1, od dziekcziarzow 2 per gr. 12, ab inquilinis 18 per gr. 12, a vagis 21 per fl. 1, a pauperibus 2 per gr. 15, a poponibus 3 per fl. 2, a caldearibus vini cremati 31 per gr. 24, a propinatione eiusdem cremati a personis 14 per gr. 12; od ryb beczkowich fl. 5 gr. 12, od ryb suchich drobnich 400 gr. 11. Ex eodem oppido quartum grossum a mercibus extra regnum eductis fl. 24 gr. 11, pro ducillis tam a ceruissia quam a medone fl. 470 gr. 12, it. a Judeis de eodem oppido a singulis capitibus 160 per fl. 1, a capitibus 54 dimissum est propter magnam paupertatem.

Summa fl. 9,611 gr. 28.

### Oppidum Lyathyczow.

Contribucionem civilem dictam schosz in duplo marc. 12 et gr. 6, de aratris 60, a popone 1 fl. 2, artificibus 2, a caldearibus vini cremati 2 per gr. 24, a propinatione eiusdem gr. 6, a rotis 3, pro ducillis fl. 15 gr. 20 den. 9.

Summa fl. 101 gr. 12<sup>1</sup>/<sub>2</sub>.

### Chmielnik.

Contribucionem civilem dictam schosz in duplo fl. 40, de aratris 27, ab artificibus 6 per fl. 1, a poponibus 3 per fl. 2, a rotis fari-

nalibus 4 per gr. 24, a rota stempnego gr. 15, a caldearibus vini cremati 4, a Judeis a singulis capitibus, pro ducillis fl. 110.

Summa fl. 185 gr. 27.

### Opp. Miedzibosz.

Ex sorte d. Raphaelis Sieniawski contribucionem civilem dictam schosz in duplo fl. 39, ab artificibus 10 per fl. 1, de eodem oppido et de villa **Tribuchowcze** eiusdem de aratris 30 per fl. 1.

De eodem oppido a Judeis tam ex sorte magn. Nicolai castelani Camenecensis, quam ex sorte generosi Raphaelis Sieniawskich, a singulis capitibus 230 per fl. 1, a servitoribus eorum 20 per gr. 15, a 12 Judeis propter paupertatem est dimissum, pro ducill. fl. 124 gr. 1.

Summa fl. 443 gr. 1.

### Opp. Scharawka.

A capitibus Judeorum 9 per fl. 1, ad rationem czopowego fl. 9, facit fl. 18.

### Grodek.

Contribucionem civilem dictam schosz in duplo provenerat, attamen propter Tartarorum devastacionem predictorum omnium medietas est dimissa contribucionis civilis et de aratris; de residuo vero fl. 20, a vagis 8 per gr. 24, a popone fl. 2, ab artificibus 13 per fl. 1, a rotis 2 walnich per gr. 24, pro ducillis fl. 88, a caldearibus 3 per gr. 24.

Summa fl. 133 gr. 24.

### Oppidum Sathanow.

Contribucionem civilem dictam schosz in duplo marc. 12, de aratris 53, ab inquilinis 56 per gr. 6, od rzeźnikow 10 per fl. 2, od szewcow 15 per fl. 1, od kusnierzow 10 per fl. 1, od kowalyow 6 per fl. 1, od slyossarzow 2 per fl. 1, od syodlarza 1 fl. 1, od lucznika 1 fl. 1, od rymarza 1 fl. 1, od piwowara 1 fl. 1, od zlotarza propter paupertatem fl. 1, od garnczarza 1 fl. 1, od krawcza 1 fl. 1, od postrziga-cza 1 fl. 1, od barwierza 1 fl. 1, od sytarzow 2 fl. 2, od bednarza fl. 1, od woskoboynika fl. 1, od myecznika 1 fl. 1, od slodownikow 5 per fl. 2, od piekarzow 14 per gr. 15, od przekupek 8 per gr. 15, od kół

mlinskich tak walnich y korecznich 8 per gr. 24, facit fl. 6 gr. 12; od stempnich koł mlinskich 5 per. gr. 15, od namyesnika popa fl. 4, od popa fl. 2; od hultayow, dudarzow, hultayek fl. 16 gr. 17, od solnikow 16 per fl. 1, a caldearibus vini cremati 4 per gr. 24 et a propinatione eiusdem gr. 12; it. a Judeis a singulis capitibus fl. 80, 11 propter paupertatem dimissum, pro ducillis pro anno integro fl. 329 gr. 24 $\frac{1}{2}$ , it. a piscibus, halecis fl. 11 gr. 27.

Summa fl. 647 gr. 10 $\frac{1}{2}$ .

### Hosiathin.

Ex quo devastata ideo contribucio civilis est dimissa, attamen de residuo de aratris 9, a rotis 2 walnich per gr. 24, a rota stempnego gr. 15, a popone fl. 2, od rzeźnika ex quo pauper fl. 1 et gr. 15, a braseatore fl. 2, a Judeis a singulis capitibus 4 per fl. 1 et vni dimissum propter paupertatem, a caldearibus 3 per gr. 12 et a propinatione gr. 6, pro ducillis pro integro anno fl. 28 gr. 22.

Summa facit fl. 50 gr. 7.

### Oppidum Sydorow.

Contribucionem civilem dictam schosz in duplo marc. 6, de aratris 18, a rotis 2 annualibus farinalibus per gr. 12, a rota stempnego gr. 15, ab artificibus 9 per gr. 15, a vagis 2, ab inquilinis 10 per gr. 6, ab inquilino paupere gr. 4, a popone fl. 2, pro ducillis vero pro integro anno a festo Assumpcionis Marie anno 1578 vsque ad simile festum anni 1579 fl. 30, a Judeis a capitibus 6 per fl. 1, a tribus vero dimissum.

Summa facit fl. 74 gr. 16.

### Jazlowiecz.

Contribucionem civilem dictam schosz in duplo marc. 22, de aratris 29 per fl. 1, a vagis 9 per gr. 15, ab inquilinis 10 per gr. 6, a rotis 3 farinalibus per gr. 12, a rota 1 stempnego gr. 15. a caldearibus vini cremati 2 per gr. 24 et a propinatione eiusdem gr. 12, a Judeis a singulis capitibus 20 et a sex propter paupertatem est illis dimissum. It. a poponibus 2 fl. 4, ab artificibus generaliter 17 per gr. 15 propter paupertatem, a pistoribus 4 per gr. 12. Pro ducillis pro anno integro incepto a die feria sexta post festum S. Egidii in anno 1578 usque ad simile festum anni 1579 fl. 88 gr. 6.

Summa facit fl. 196 gr. 21.

### Oppidum Czerwone.

Contribucionem civilem dictam schosz in duplo marc. 12, de aratris 9, a rotis 2 annualibus per gr. 12, a rota stempnego gr. 15, a caldearibus 2 vini cremati et a propinatione eiusdem fl. 1 gr. 6, ab artificibus 3 pauperibus per gr. 15, a popone fl. 2; pro ducillis pro anno integro fl. 13 gr. 27 a die sabbati incepto post festum S. Egidii an. 1578 vsque ad simile festum anni 1579.

Summa facit fl. 48 gr. 3.

### Czarnokozincze.

Contrib. civilem dictam schosz in duplo fl. 16, de aratris 23<sup>1</sup>/<sub>2</sub> per fl. 1, a popone fl. 2, artificibus 6 per fl. 1, a vagis 5 per gr. 15, a rota farinali gr. 24. It. a caldearibus vini cremati 3 per gr. 24, a propinatione eiusdem gr. 6. Pro ducillis pro anno integro, incepto a festo S. Michaelis in an. 1578 vsque ad simile festum an. 1579 fl. 34 gr. 28.

Summa facit fl. 88 gr. 10.

### Kudrincze.

Contrib. civilem dictam schosz in duplo marc. 15, a caldearibus vini cremati 2, a popone fl. 1 gr. 15 propter paupertatem, ab artificibus 2 per fl. 1, a prevenditore salis fl. 1, ab inquilinis 3 per gr. 4, de aratris 6 per fl. 1, a 2 rotis molendini per gr. 24, a rota stempnego gr. 15. Pro ducillis pro toto anno succollectores iurati, tam a medone quam a ceruisia tradiderunt fl. 13 gr. 16.

Summa facit fl. 52 gr. 4.

### Sathawa.

Contrib. civilem dictam schosz in duplo marc. 8, de aratris 8, ab artificibus 4 per gr. 15 propter paupertatem, a braseatore fl. 1, etiam propter paupertatem, a vagis 4 per gr. 15, ab inquilinis 8 per gr. 6, a caldearibus vini cremati 2 et a propinatione fl. 1 gr. 6, a popone fl. 2, a rota 1 farinali gr. 12, a rota stempnego gr. 15, ad rationem czopowego fl. 3 gr. 4.

Summa facit fl. 34 gr. 13.

### Czemierzowcze.

Contrib. civilem dictam schosz in duplo fl. 26 gr. 12, de aratris 6 $\frac{1}{2}$ , a popone fl. 2, a braseatore fl. 2, ab artificibus 3 per fl. 1, ab inquilinis 6 per gr. 6, a rotis 2 farinalibus per gr. 12, a rota stempnego gr. 15, a caldearibus vini cremati 3 per gr. 24, Judeus samoczwarth pauper, a duobus capitibus solutum, pro ducillis fl. 3 gr. 24.

Summa facit fl. 50 gr. 18.

### Oppidum Zawalye.

Devastatum attamen contributionem civilem actisam dictam schosz in duplo fl. 7, facit fl. 7.

### Philipkowcze.

Contributionem civilem dictam schosz in duplo marc. 6, de aratris 3, a rotis 2 farinalibus per gr. 12.

Summa fl. 13 gr. 12.

### Horodisce.

Dni capitanei Scalensis. Contributionem civilem dictam schosz flor. sex soluit simpliciter.

1583.

## CAPITENEATUS CAMENECENSIS.

Regestrum exactionis contributionum palatinatus Podoliae ex anno millesimo quingentesimo octuagesimo tertio pro festo sancti Martini Episcopi, juxta landum Corczinense pertinentium.

(Ks. pob. 45 fol. 593—597).

### Camieniecz.

#### *Juris Maideburgensis.*

Contributio civilis accisa fl. 192, aratra 13 per fl. 1, mercator, alias od kramów 37 per fl. 1, artifices 60 per fl. 2, artific. diversi 133 per fl. 1, praevenditor. diversi 43 per fl. 1, inquilini 23 per gr. 12, vagi tam masculini quam feminini generis 30 per fl. 1, rot. hereditari 4 per gr. 24.

#### *Jus Ruthenorum.*

Aratra 8, inquilini 7 per gr. 12, popon. 5 et unus officialis fl. 14.

#### *Jus Armenorum.*

Aratrum 1, praevenditor. 28 per fl. 1, artific. diversi tam praeventor. aequorum alias od rostrucharzow 18 per fl. 2, artifices diversi musici, pelifici et alii diversi 13 a persona per fl. 1, rot. 2 hereditar. per gr. 24, rotha stempi gr. 15.

### Oppidum Zinkow.

Contributio civilis accisa fl. 38 gr. 6, aratra 38, artifices generaliter 14 per gr. 15, rot. annual. 4 per gr. 12, rotae 2 stempi per gr. 15, pop. 1 fl. 2.

### Opp. Smotricz.

Contributio civilis accisa marcas 6, aratr. 20, pop. 1, rot. 2 hereditar., rota stempi, caldear. vini cremati 2 per gr. 24, artifices, vagi, inquilini fl. 6 gr. 15.

**Opp. Lathiczow.**

Contributio civilis accisa fl. 19 gr. 12, pop. 1, aratr. 50, artif. 1 fl. 1.

**Opp. Bar.**

Contributio civilis accisa, praeventor. 6 per fl. 1, artif. 9 per flor. 2, artif. diversi 51 per fl. 1, popon. 2, rot. 2 hereditar., rota an. 1.

**Opp. Chmelnik.**

Contributio civilis accisa fl. 40, aratr. 27, artif. 6 per. fl. 1, popon. 3, rot. hereditar. 4, rota stemp i, caldear. vini cremati 4.

**Opp. Miedzboz.**

Sors Dni Sieniawski. Contributio civilis accisa fl. 30, aratra 20, pop. 2, artif. 9 per. flor. 1, braxator. 2 per fl. 2, artif. 2 per. fl. 2, rotae 2 hereditar., servi Judeorum masculini et feminini generis a personis 10, fl. 5.

Sors Dni Raphaelis Sieniawski. Contributio civil. accis. fl. 39, pop. 1, artif. 9 per fl. 1, artif. 1 fl. 2, rot. 2 hered., aratra 30, servi Judeorum a personis 10 per gr. 15.

**Opp. Grodek.**

Sors Potoczki. Contributio civilis accisa fl. 14, aratra 10 $\frac{1}{2}$ , artific. 9 per fl. 1, artif. 5 per gr. 15, pop. 1, rota annualis 1, rota st. 1.

Sors genor. Nicolai Herbut. Contrib. civilis accisa fl. 14, aratra 21, artif. 16 per fl. 1, caldear. 6 vini cremati.

**Opp. Hussiatin.**

Contrib. civilis accisa marcas 7, aratra 9, pop. 1, artific. 2 per fl. 2, rot. 2 heredit., rota stemp i, caldear. 2 per gr. 24, caldear i gr. 12.

**Opp. Sathanow.**

Contrib. civil. accisa fl. 19 gr. 6, aratra 50, inquilini 40 per gr. 6, artif. 13 per fl. 2, artif. diversi 33 per fl. 1, artif. 12 per gr. 15, praeventor. 7 per gr. 15, pop. 1, officialis 1 fl. 4, rot. heredit. 9, rot. stemp i 4, caldear. vini cremati 3, servi Judeorum a personis 14 per gr. 15.

**Opp. Sidorow.**

Contrib. civilis marcas 6, aratra 18, rot. 2 annual., rotha stempí 1, artif. 8 per gr. 15, artif. 1 fl. 1, pop. 1, caldear. 2 vini cremati.

**Opp. Czerwone.**

Contrib. civil. accissa marcas 12, aratra 9, roth. 2 heredit., rota stempí 1, pop. 1, caldear. vini cremati 2, artif. 3 per gr. 15.

**Opp. Czarnokozincze.**

Contrib. civil accisa fl. 16, arat. 23<sup>1</sup>/<sub>2</sub>, pop. 1, artific. 6 per fl. 1, rot. farinal. heredit. 3 per gr. 24, rota stempí 1, caldear. 2 vini crem.

**Opp. Sathawa.**

Contrib. civilis accisa marcas 8, aratra 8, artific. 4 per gr. 15, braseator 1, inquilini 8 per gr. 6, caldear. 2 per gr. 12, pop. 1, rota anualis 1, rotha stempí 1.

**Opp. Zawalie.**

Contrib. civil. accisa fl. 7, aratra 3.

**Opp. Tharnoruda.**

Contrib. civilem accissam marcas 4, aratra 6, pop. 1, rotha anualis 1, caldear vini cremati 1.

**Opp. Czarniostrow.**

Contrib. civil. accisa fl. 12, aratra 14, artif. 7 per gr. 15, pop. 1, inquilini 4 per gr. 6, caldear. 3, roth. heredit. 4, rotha stempí 1.

**Opp. Ploskierow.**

Contrib. civilis accissa marcas 2, aratra 24<sup>1</sup>/<sub>2</sub>, hortulani 11 per gr. 8, hortulani 8 per gr. 6, hortulani 8 per gr. 4, inquilini 6 per gr. 2, pop. 1, vagi 4 per gr. 15, artific. 7 per gr. 15, rot. hereditar. 5, rotha stempí 1, caldear. vini cremati 4.

**Opp. Probozne.**

Contrib. civilis accisa marcas 2, aratra 8, pop 1, artific. 9 per gr. 15, inquilini 8 per gr. 6, rotha anualis, rotha stempí, caldear. 2 vini cremati per gr. 24.

**Opp. Krzikow.**

Sors Dobromirskich. Contrib. civilis accissa marcas  $1\frac{1}{2}$ , aratra 7, artif. 4 per gr. 15, rot. 2 hereditar., rotha stemp*i* 1, caldeares 2 vini cremati per gr. 24.

A sorte successorum Stanislai Dobromirski aratra 3.

Ex sorte Joannis Dobromirski aratra 9, rot. 2 hereditar., rotha stempi 1, artif. 6 per gr. 15.

**Opp. Widow.**

Aratr. 3, inquilini 4 per gr. 6.

**Opp. Dawithkowcze.**

Contr. civilis accissa marcas 2, aratrum 1, rotha annualis 1, rot. stem. 1.

**Opp. Orinin.**

Sors Karapczowska. Contrib. civilis accissa marcas 6, aratr. 5, pop. 1, artif. 2 per gr. 15, inquilini 3.

**Opp. Skalla.**

Contrib. civilis accissa marcas 18, aratr. 30, artif. 28 per gr. 15, artif. 2 per fl. 1, popon. 3, artifex 1 fl. 2, inquil. 6, vagi 4 per gr. 15, caldear. 3, rot. heredit. 4, rotha stemp*i* 1.

**Opp. Jagielnicza.**

Contrib. civilis accissa marcas 24, aratr. 29, caldear. vini cremati 3, pop. 1, artif. 3 per gr. 15, inquilini 2, rot. anual. 2, rot. stem. 1.

**Opp. Kudrzincze.**

Contrib. civilis accissa flor. 24, aratra 6, pop 1, rot. 2 hereditar., rotha stemp*i* 1, artif. 2 per fl. 1, ortul. 2 per gr. 4. inquil. 1 gr. 2.

# VILLAE PALATINATUS PODOLIAE

## per alphabetum digestorum.

1583.

(fol. 596 — 620).

### Andrewikowcze.

Ab aratris 2.

A bobus 4.

Ab hortulanis 5 per gr. 4.

### Arkadiowcze.

Ab aratris 5.

A popone

Ab artificibus 3 per gr. 4.

A rota anuali

Ab inquilino 1.

### Bubnowka.

Ab aratris 3.

A popone.

A rota hereditaria.

### Besnoscowcze.

Ab aratris 5.

A popone

### Besnoscowcze sors.

Ab aratro 1.

### Belina.

Ab aratris 12.

A popone.

1578.

(fol. 433 — 482).

### Tenutae Dni Niezabitowski.

De aratris 2.

A bobus 4.

Ab hortulanis 5 per gr. 4.

### Dni Hieron. Syeniawski.

### Dne Pallatinae Sendomiriensis.

De aratris 3.

A popone

A rota farinali.

Pro duc. pro int. an. fl. i gr. 10.

### Dni Valentini Bąnk.

De aratris 5.

Ab inquilinis 3 per gr. 2.

A popone fl. 2.

### Sors dni Pauli Jaczimirski.

De aratro 1.

### Sors dni Rzymnik.

De aratris 2.

### Sors d. Christoph. Jaczimirski.

De aratris 1 $\frac{1}{2}$ .

### Balina et Nowosiolka dni Nicolai

Lanczkorunski.

De aratris 11.

A popone.

1583.  
**(Belina).** A rotha hereditaria.  
 A rotha stempji.
- Bahowicza.**  
 Ab aratris 4½.  
 Ab hortulanis 5 per gr. 6.
- Bahowicza sors.**  
 Ab aratris 4½.  
 A hortulanis 5 per gr. 4.
- Billa.**  
 Ab aratris 9.  
 A popone.  
 Ab artificibus 3 per gr. 4.
- Borisskowcze.**  
 Ab aratris 9.  
 ex sorte Bąk ab aratris 3.
- Babincze.**  
 Ab aratris 7.  
 Ab hortulanis 4 per gr. 4.  
 Ab inquilino 1.  
 A popone.  
 A rotha anuali.  
 A rotha stempji.
- Sors Choczimirski.**  
 Ab aratris 6.  
 Ab hortulanis 2 per gr. 4.
- Bakotha.**  
 Ab aratris 3.  
 ex alia sorte ab aratro 1.  
 ex 2 sorte ab aratro 1.  
 ex 3 sorte ab aratro 1.
1578.  
**(Belina et Nowosiolka).** A rota fa-  
 rinali.  
 Dnarum Kolbusovien.  
 De aratris 9.  
 Ab hortulanis 10 per gr. 6.
- Byela; dni Judicis terrestres.**  
 De aratris 9.  
 A popone.  
 Ab artificibus 4 per gr. 4.  
 Pro duc. pro integro an. fl. 6.
- Dn. Strussow.**  
 De aratris 9.  
 Dni Val. Bąk de aratris 3.
- Sors dni Kiemlicz.**  
 De aratris 10.  
 Ab hortulanis 4 per gr. 4.  
 Ab inquilino 1.  
 A popone.  
 A caldeari 1 vini cremati gr. 12.  
 A rota annuali.  
 A propinatione gr. 6.  
 A rota stempnego.  
 Pro duc. pro integro an. fl. 6.
- Sors dni Choczimirski.**  
 De aratris 6.  
 Ab hortulanis 2 per gr. 4.
- Sors dne Karapczowska—devasta-  
 ta, de reliquo de aratro 1.**
- Sors dni Volski.**  
 De aratro 1.
- Sors d. Piaseczki.**
- Sors dnorum Domankowskich.**  
 De aratro 1.  
 Pro duc. integri anni fl. 3½.
- Sors d. Andree Jaczimirski.**  
 De aratro 1.

1583.

1578.

- Buczai.** Sors dn. Zakrzowski subjud. terr.  
Camenec.  
Ab aratris 5. De aratris 5.  
A popone.
- Bieszczeniowcze.** Dnarum Herburthovien, tenutae  
Borzyakowskich.  
Ab aratris 2. De aratris 2.  
Ab inquilinis 2 per gr. 2.  
Ab artifice 1.
- Borszczow.** Dni Piotrowski subdapiferi.  
Ab aratris 3. De aratris 3.  
A hortulanis 2 per gr. 4.  
Pro duc. de medio brasei gr. 10.
- Buzonkowcze.** **Buzukowcze**, d. Pallatinae Sendom.  
Ab aratris 4.  
A popone.
- Buiwołowcze.** ad **Sarawka**.  
Ab aratro 1.  
Ab hortulanis 6 per gr. 4.
- Baczułowcze.** **Baczałowcze** ad **Czarniostrow**.  
Ab aratris 4.  
Ab hortulano 1.  
Ab hortulanis 6 per gr. 4.  
Ab hortulanis 3 per gr. 6.
- Bohdanowcze.** Dnorum Buczackich, tenutae Jo-  
annis Volski.  
Ab aratris 5.  
Ab hortulanis 11 per gr. 4.  
A fabris 3 per gr. 12.  
A rotha anuali.
- Bachmatowcze.** Dni Sienyawski ad Miedzibosz te-  
nutae Serbyn i —  
Ab aratris 2.
- Bahrinowcze.** **Doctorowcze** de aratris 3.  
Ab aratris 5. De aratris 5.  
A rotha anuali. A rota an. farinali.  
A vago uno. A vago vno gr. 4.  
Ab artifice. Ab artifice 1 gr. 4.

1583.

**(Babrinowce)** ex 2 sorte ab aratris 3.  
 ab artifice.  
 ex alia sorte ab aratris 5.

**Brzezniowce.**

Ab aratris 3.  
 A rotha anuali.

**Bathin.**

Ab aratris 2.

**Bebecki.**

Ab aratris 2.

A rota anuali.

**Borszczowka.**

Ab aratris 3.  
 Ab hortulanis 4 per gr. 4.  
 A rota hereditaria.

**Białokuri.**

Ab aratris 2.  
 A rota anuali.  
 A rota stempi.

**Brzezanki.**

Ab aratris 4 1/2.

**Bubnowce**

Ab aratris 2.  
 Ab inquilinis 4 per gr. 2.  
 Ab ortulanis 3 per gr. 10.  
 Ab artifice.

**Bokiowce**

Ab aratro 1.

**Brindzow.**

Ab aratris 5.

1578.

Sors Stanis. Czieklinski.

De aratris 3.

Ab artifice 1 gr. 4.

Dni Jaczko Czieklinski.

De aratris 5.

Sors d. Christoph. Czieklinski.

De aratris 5.

A popone.

**Bachtin** dni Zakrzowski subjud.  
 terr. Camenec.

De aratris 2.

Dne Pallatinae Sandomir., tenutae  
 d. Oborski.

De aratris 2.

Ab hortulano gr. 6.

A rota farinali.

Eiusdem.

D. Byałokurow.

De aratris 2.

A rota ann. farinali.

**Berezanki**, d. Lutomirski, ten. Buzinski i Czepielowski, ar. 4 1/2.  
 ad **Czarniostrow.**

ad **Grodek** tenutae Zamoiski.

Dni Joannis Talaphus.

De aratris 5.

1583.

Ab artifice.

Ab inquilino.

A vago.

**Biellikowcze.**

Ab aratris 5.

A rotha anuali.

**Buchni.**

Ab aratris 5.

Ab artificibus 2 per gr. 4.

**Balamuthowcze.**

A medio aratri.

Ab hortulanis 3 per gr. 4.

**Buchni.**

A medio aratri.

**Bedrichowcze.**

Ab aratris 2.

A popone.

ex alia sorte ab aratro vno

ex alia sorte ab aratris 3.

Ab artificibus 2 per gr. 12.

**Buzulincze.**

A medio aratri.

**Bucznie.**

Ab aratro vno.

W wykazie z r. 1578 znajdujemy jeszcze:

**Borsukowcze.** d. Polianowski.

De aratris 2.

**Borzyakowcze** d. Suchorabski.**Byelcze** d. Jazlowieckich.

De aratris 10.

Ab hortulanis 4 per gr. 4.

A caldeari vini cremati a propi-  
natione eiusdem gr. 18.

A rota hereditaria gr. 24.

Pro ducillis pro toto et integro  
anno fl. 5 gr. 10.

1578.

Ab artifice 1 gr. 4.

Ab inquilino 1 gr. 2.

A vago 1 gr. 24.

**Byelikowcze.**

Tenute d. Joan. Zykowski.

De aratris 5.

Ab artificibus 2.

Alias **Deskowcze** d. Sieniawskich,  
d. Pallatini.**D. Jazlowieckich.**

De aratris 8.

A popone.

A rota 1 farinali gr. 12.

A rota stempnego gr. 15.

Ab hortulanis 6 per gr. 4.

Dni Raphaelis Sieniawski.

De aratro 1.

**Beremyenna** eorundem (Jazl.).

De aratris 16.

Ab inquilinis 10 per gr. 2.

A popone fl. 2.

**Blaskowcze** eorundem alias **Zaza-**  
**wa** pro ducillis pro toto et inte-

gro anno gr. 20.

**Burburczincze** dne Potoczka.

De aratro 1.

**Bolhakowcze** deserta.**Bulhayowcze** d. Sieniawski ad  
**Syenyawa** d. Pallatini.

**Buczniowcze** alias **Marthinkowcze** **Bronyowka** dni Bronyowski.  
d. Ciolkowski.

De aratris 5.

A rota farinali annuali gr. 12.

Ab artificibus 2.

**Bulay.**

**Babincze** d. Sieniawski.

**Bedrichowcze** d. Herburth.

**Balakier.**

**Berezanki** tenute Burzinski et Cze-  
pielowski.

De aratris 4 $\frac{1}{2}$ .

1583.

1578.

**Czwiklowcze.**

Ab aratris 3.

Ab hortulanis 4 per gr. 4.

Alias **Vsczie** dni Tribuni Camen,  
devastata, attamen de residuo

De aratris 3.

A popone.

A rotis 2 walnich per gr. 24.

A rota stempnego.

Sors dni Zakrzowski tenutae.

Sors d. Talaphus tenutae.

Sors d. Domankowski.

**Chodorowcze.**

Ab aratris 5 $\frac{1}{2}$ .

A popone.

A rota anuali.

Ab hortulanis 3 per gr. 4.

Ab ortulanis 3 qui peccora habent  
per gr. 8.

**Chrophothowa.**

Ab aratris 5.

A popone.

**Episcopalis.**

De aratris 5.

A caldeari vini cremati gr. 12.  
et a propinatione gr. 6.

A popone.

Ab hortulanis 5 per gr. 6.

Ab artificibus 2 per gr. 4.

Ab hortulano 1 gr. 4.

A rotha anuali.

Ab hortulanis 5 per gr. 6.

Ab artificibus 2 per gr. 4.

Ab ortulano.

**Czermna.**

Ab aratris 8.

A popone.

Ab hortulanis 10 per gr. 4.

**Dni Srociczki.**

De aratris 8.

A popone.

Ab hortulanis 10 per gr. 4.

**Cziukowa.**

Ab aratris 3.

Ab hortulanis 2 per gr. 4.

**Dni Borzislawski.**

De aratris 3.

Ab hortulanis 2 per gr. 4.

**Czigani.**

Ab aratris 5 $\frac{1}{2}$ .

**Dni Capitanei Scalensis.**

1583.

**(Czigani).**

- A popone.  
 Ab ortulano 6 per gr. 6.  
 Ab artifice 1.  
 Ab ortulano paupere.  
 Ab inquilino.

**Chodiowcze.**

- Ab aratris 4.  
 A popone.  
 A rotis 2 anualis per gr. 12.  
 A rotha stempi.

**Czerepowa.**

- Ab aratris 7 $\frac{1}{2}$ .  
 Ab ortulano qui seminat.  
 Ab otulano vno.  
 Ab ortulano 2 per gr. 4.  
 Ab inquilino 1.  
 Ab artifice 1.

**Chomincze.**

- Ab aratra 1 $\frac{1}{2}$ .

**Chodikowcze.**

- Ab aratris 5.  
 A rotha hereditaria.  
 A rotha stempnego.  
 A popone.  
 Ab inquilino qui peccora habet.  
 Ab artificibus 3 per gr. 4.

**Czarnawoda.**

- Ab aratris 4 $\frac{1}{2}$ .  
 A rothis anualis 2 per gr. 12.  
 A rotha stempi.  
 Ab hortulano 1.  
 Ab hortulano 1.

1578.

**Dni Cap. Scalensis.****D. Chodyowskich, sors. d. Juchno.**

- De aratris 3.  
 A popone.  
 A rotis 2 annualibus.  
 Ad hortulano 4 per gr. 6.

**Dni Wlodek.**

- De aratris 6.  
 Ab hortulano 3 per gr. 4.  
 Ab artificibus 2 per gr. 4.

**Alias Dzenincze ad Czarniostrow.****Chodikowcze Wissnie dne Karapczowska.****Chod. Nyzne eiusdem.****Sors d. Victorini et Lucae Piaseczkich.**

- De aratris 2.  
 A rotis farinalibus 2 per gr. 12.

**Sors dni Lucae Piaseczki tenutae Choinaczki.**

- A medio aratro.  
 Ab hortulano gr. 4.

**Sors d. Petri et Pauli Piaseczkich.**

- De sorte Pauli: Nobilis Stanislaus Okuń ab inquilina 1 gr. 2.  
 Ab hortulano gr. 4.

- |  |   |
|--|---|
| <p style="text-align: center;">1583.</p> <p><b>(Czarnawoda).</b><br/>         Ab inquilino.<br/>         Ab ortulanis 2 per gr. 4.</p> <p><b>Czubarowka.</b><br/>         Ab aratris 3<math>\frac{1}{2}</math>.<br/>         A popone.</p> <p><b>Czerncze.</b><br/>         Ab aratris 23.<br/>         Ab ortulanis 24 per gr. 4.<br/>         Ab ortulanis 2 per gr. 6.<br/>         Ab inquilinis 6 per gr. 2.<br/>         Ab artificibus 5 per gr. 15.<br/>         Ab artificibus 2 per gr. 4.<br/>         A popone.<br/>         A caldear. 2 vini crem. per gr. 24.<br/>         A rotis valnich 2 per gr. 24.<br/>         A rota stempi.</p> <p><b>Czarnokuncze.</b><br/>         Ab aratris 5.<br/>         A rotha hereditaria.<br/>         A rotha stempi.<br/>         Ab artifice 1.<br/>         Ab ortulanis 2 per gr. 6.<br/>         A caldeare vini cremati.<br/>         Ex altera sorte ab aratris 3<math>\frac{1}{2}</math>.<br/>         A popone.<br/>         A rotha anuali.</p> <p><b>Czibiliowcze.</b><br/>         Ab hortulanis 5 per gr. 4.<br/>         Ab inquilino vno.<br/>         A rotha walnego.</p> <p><b>Czerleniowcze.</b><br/>         Ab aratris 3.</p> | <p style="text-align: center;">1578.</p> <p>De sorte Petri: de aratris 2.<br/>         Ab hortulano 1 gr. 6.<br/>         Ab inquilino 1 gr. 2.<br/>         Dnarum Swierszczowien.<br/>         De aratris 3.<br/>         A pop. propter paupertatem fl. 1.<br/>         Episcopalis.<br/>         De aratris 23.<br/>         Ab hortulanis 23 per gr. 4.<br/>         Ab hortulanis 2 per gr. 6.<br/>         Ab inquilinis 7 per gr. 2.<br/>         A carnifice alias od rzeźnika gr. 15.<br/>         A fabro gr. 12.<br/>         A sutoribus 6 per gr. 15.<br/>         A popone.<br/>         A caldearibus vini crem. 2 per 12.<br/>         A propinatione eiusdem gr. 6.<br/>         Ab artificibus 2 per gr. 4.<br/>         Pro ducil, pro toto an. fl. 12 gr. 13.<br/>         Sors d. Karapczowska.<br/>         Sors d. Piaseczki.<br/>         Sors d. Andriani Jaczimirski.<br/>         Dni Pilawski.<br/>         Ex quo aratris caret et pauperes<br/>         sunt attamen—<br/>         Ab hortulanis 5 per gr. 2.<br/>         De inquilino 1 gr. 2.<br/>         A rota 1 walnego gr. 24.<br/>         D. Czerleniowskich.<br/>         De aratris 3.<br/>         A vag. 2 propter paup. per gr. 12.</p> |
|--|---|

1583. 1578.
- Chothkowcze.** D. Modliboski.  
Ab aratro 1.
- Chodakowcze.** D. Sianiawskich d. Pallat, Russiae.  
Ab aratris 2.
- Chaniuthin.** **Chaniuthina** Schachnow.  
Ab aratro 1.  
Ab ortulanis 2 per gr. 4.
- Chreptow.** **Chreptyow** d. Pauli Jaczimirski.  
Ab aratris 8. De aratris 8.  
A popone. A popone.  
A rotha anuali. A rotha annuali gr. 15.  
A rotha stemp. A rotha stempnego gr. 15.  
Ab artificibus 4 per gr. 4. Ab artificibus 4 per gr. 4.
- Chartanowcze.** Sors d. Stanislai Kroguleczki.  
Ab aratris 3<sup>1</sup>/<sub>2</sub>. Aratr. 1.  
Sors d. Martini Pruski.  
Aratra 3.
- Czabani.**  
Ab aratris 2.  
A rotha anuali.
- Czeresniowka.** Dne Wilczopolska.  
Ab aratris 3. De aratris 3.
- Czudinowcze.** Ad **Chmielnik** tenute Sthuzinski.  
Ab aratris 3. De aratris 3.
- Czechi.** Ad **Sienyawa** d. Pallatini Russiae.  
Ab aratro 1.
- W spisie z r. 1578 znajdujemy:
- Cziolkowcze** sors d. Cziolkowska. **Czapowcze** dnum Jazlowieczkich.  
De aratro 1. Aratrum 1.
- Sors d. Zaleskich tenute Grubski. **Chmyelowa** d. Jazlowieczkich.  
Sors d. Wierzeiski. De aratris 17.  
De medio aratri gr. 15. Ab hortulanis 5 per gr. 4.
- Chayathka** d. Joan. Sienyawski. Od kucharza gr. 4.
- Charzowcze** d. Charzowskich. A popone fl. 2.
- Chromi Boh** d. Swierszczowien. **Czwitowa** d. Czerleniowskich, te-  
nute d. Martini Ludziczki.  
De aratris 3.
- Czankow** d. Herburthowien. A vagis 2 propter paupertatem  
De aratris 4. per gr. 4. per gr. 2.  
Ab hortulanis 4 per gr. 4. per gr. 2.  
Ab inquilinis 4 per gr. 2.  
A popone.

**Cyolkowcze** d. Herburth.

- De aratris 6.
- Ab artifice 1 gr. 4.
- Ab hortulanis 4 per gr. 6.
- Ab inquilino gr. 2.
- A rota walnego gr. 24.
- A rota stempnego gr. 15.
- A vago 1 gr. 24.
- A ahenis duobus tum a propina-

**Czapla** dn. Iwanyow.

Aratr. 3.

**Czaplincze** d. Iwanyow.

1583.

**Demiankowcze.****Dunaiowcze.**

- Ab aratris 3.
- Ab ortulanis 4 per gr. 4.
- Ab inquilinis 2 per gr. 2.
- A rotha walnego.
- A rotha stempnego.

**Dłuzek.**

- Ab aratris 16.
- A popone.
- Ab ortulanis 20 per gr. 4.
- Ab inquilinis 5 per gr. 2.

**Charthanowcze.** Sors d. Goiska.

- D. Wilzina.
- De aratris 3.
- Ab hortulanis 2 per gr. 6.
- D. Jacobi Pruski.
- De aratris 2.
- Ab inquilino gr. 2.
- A hortulano gr. 6.

**Cziesz** d. Pallatini Sandomiriens.

- tenute Ludziczki.
- De aratris 14.
- A rota farinali annuali gr. 12.

1578.

**Sors dni Kalynowski.**

- De aratris 2.
- Ab hortulanis 2 per gr. 4.
- Sors dni Choczimirski.
- De aratris 3.

**Dunayowcze Wissnie** d. Herburthowien.

- De aratris 6.
- Ab hortulanis 5 per.
- Ab inquilinis 4 per gr. 2.
- A rota farinali gr. 24.
- A rota stempnego gr. 15.

**Dunayowcze Ninze** al. **Worobyowka** eorundem.

- De aratris 3.
- Ab hortulanis 4 per gr. 4.
- Ab inquilinis 2 per gr. 2.
- A rota farinali gr. 24.
- A rota stempnego gr. 15.
- Ad capit. Camenecen.

1583,

**Demkowcze.**Ab aratro 1 $\frac{1}{2}$ .**Dawithkowcze.**

Ab aratris 3.

**Dobrochossza.**Ab aratris 4 $\frac{1}{2}$ .

Ab ortulanis 4 per gr. 4.

**Daszkowcze.**

Ab aratro 1.

**Diakowcze.**

Ab aratris 10.

A popone.

A rotis 2 anualibus per gr. 12.

**Daniki.**

A medio aratri.

**Dathnowcze,**

Ab aratris 3.

Ab ortulanis 2 per gr. 6.

Ab inquilinis 2 per gr. 2.

Ab ortulanis 3 per gr. 4.

**Dzemincze.**

Ab aratris 2.

**Derazna, Łuka, Dworczoza,  
Kalinska.**Ab aratris 3 $\frac{1}{2}$ .

1578.

**Episcopalis.****Dni Raph. Sienyawski.**

De aratris 4.

**Dobrohoscza alias Parsilowcze d.**

Nic. Herburth.

**Dobrohoscza Wierzchnia eiusdem.****Dni Karaczowski.****Dyakowcze** sortis Iwan Dyakowski.

De aratris 4.

De rota farinali gr. 12.

A popone.

**Sors Jurgi Dyakowski.**

De aratris 3.

A rota farinali annuali gr. 12.

Ab inquilino 1 gr. 2,

**Sors Harassim et Misko Dyakow-  
skich.**

De aratris 3, tantum et non plus.

**Danyki ad Czarniostrow.****Dachnowcze ad Grodek.****Sors d. Niezabitowski.**

De aratro 1.

Ab hortulanis 2 per gr. 6.

Ab inquilinis 2 per gr. 2.

Pro ducillis pro toto et integro an-  
no a braseis 3 per fl. 6, tax. per  
gr. 15, od kotla jednego gr. 12,  
a od szynkowania gr. 6.**Sors d. Ostrorogowa.****Dzenincze ad Czarniostrow.****Derazna Kalinska ad Bar.**

De aratris 3 r.

A rota molendini gr. 12.

Ab artificibus 2 per gr. 4.

Ab hortulanis 4 gr. 16.

1583. 1578.
- (Derazna).**  
 A popone. A vago vno gr. 24.  
 A rota stempi gr. 15.
- A rotis 2 anualis per gr. 12. **Derazna Łanka ad Bar.**  
**Derazna Dworczoza ad Bar,** tenutae Lochinski.
- Ab ortulanis 3 per gr. 4.
- Doktorowcze.**  
**Dumniki ten.** Luchinski.  
**Duminki.**  
 Ab aratris 2 1/2. De aratris 2.  
 A rotha anuali. A rota ann. farinali gr. 12.
- Dubowa.**  
 Ab aratris 3. Ad **Chmielnik.**  
 De aratris 3.  
 Ab artificibus 3 per gr. 4. Ab artificibus 3 per gr. 4.
- Doszkowcze.**  
 Ab aratro 1. **Deskowcze ad Miedzibosz.**
- Dobrochoscza.**  
 A medio aratri.  
 A rota anuali.
- Deskowcze.**  
 Ab aratris 1 1/2. Ad **Sienyawa d. pallatini Russiae.**
- W spisie z r. 1578 znajdujemy jeszcze:
- Duleby d. Jazlowieckich.**  
 De aratris 8. **Dupliscza d. Jazlowieckich,** tenute M. Rzeciczki.  
 Ab inquilinis 6 per gr. 2. De aratris 5.  
 A popone fl. 2. Ab hortulanis 3 per gr. 4.
- Dymanow d. Thalaphus.**  
 De aratris 2. **Doliniani d. Jazlowieckich.**
- Dybrowlany d. Jazlowieckich,** tenute d. Rzeciczki.  
**Drubacowcze al. Fedosz ad Czarniostrow,** tenute Piskowski.
- De aratris 5. **Daskowcze ad Miedzibosz** sors d. Raphaelis.
- Ab hortulanis 3. **Daskowcze ad Miedzibosz,** sors d. castellani Camenec.
- Dvnisczincze d. Sienyawskich.**  
**Dzwinyacze.**  
**Dawidkowcze d. Lanczkorunski.**  
**Doktorowcze.**
1583. 1578.
- Fladrowcze.**  
 Ab aratris 2. **D. Boldny eiusdem villa gen. Fladrowski.**

1583.

**Fredrowcze.**

- Ab aratris 4.  
A popone.

**Furmanowcze.**

- Ab aratris 3.  
Ab ortulanic 2 per gr. 4.  
A rota annuali.

**Grabowcze.**

- Ab aratro vno.

**Gruska.**

- Ab aratris 2.

**Glowaczowka.**

- A medio aratri.

W spisie z r. 1578 znajdujemy jeszcze:

**Grodek d. capitanei Czirwonogr.**

- De aratris 18.  
A rotis 2 hereditariis per gr. 24.  
A rota stempnego gr. 15.

Ab hortulanic 15 per gr. 4.

A popone fl. 2.

Pro ducillis fl. 13.

**Grzegorzowcze d. Jazlowieczkich.**

De aratris 2.

1583.

**Hubarow.**

- Ab aratris 3.  
Ab ortulano vno.

Ex alia sorte ab aratris 2.

**Horodiscze.**

- Ab aratris 2.  
Ab artificii 2 per gr. 4.  
A rota hereditaria.  
A rota stempi.

**Humincze.**

- Ab aratris 11.

1578.

**Sors dni Tribuni.**

- De aratris 4.  
Ab hortulano 1 gr. 4.

**Sors dne Kosthivkowa.**

De aratris 2.

**Hvmyencze, sors d. Kalynowski.**

- De aratris 5.  
A rota annuali farinali gr. 12.  
Ab artifice gr. 4.

1583.

**(Humincze).**

A rotis 2 annualis per gr. 12.  
A rota stempi.

**Hawrilowcze.**

Ab aratris 7.  
A popone.  
Ab artifice 1.  
Ab artificiis generaliter.

**Holoskow**

Ab aratris 2.

**Horbaszow**

Ab aratris 10.  
A rota annuali.  
A rota stempi.  
Ab artifice.

**Holenisczow**

Ab aratris 10.

A rota annuali

**Hluboczek.**

Ab aratris 13.  
A popone.  
Ab hortulanis 4, qui peccora habent per gr. 8.  
Ab ortulanis 4 per gr. 6.  
Ab inquilinis 5 per gr. 2.

**Hriczkow**

Ab aratris 3.  
A popone.

**Hermaki.**

Ab aratris 7.  
Ab ortulanis 8 per gr. 4.  
A rota annuali.  
A rota stempi.

1578

**Sors dni Choczimirski.**

De aratris 6.  
A rota an. farinali gr. 12.  
A rota stempnego gr. 15.

**Dnorum Sthruszow.****Ad capit. Camenecensem.****Ad capit. Camenec.**

De aratris 10.  
A rota ann. farinali gr. 12.

**Ad capit. Camenec.**

De aratris 10.  
Ab artificibus 3 per gr. 4.  
A rota farinali gr. 12.

**Dn. capit. Scalensis.****Dni capitanei Scalensis.****Ad capit. Camenec.**

De aratr. 3.

**Harmaki, tenutae dni Mathie Labenczki, Mathie Ozigalka, Hier. Radossowski, Christ. Roskowski, Alb. Stodolski.**

De aratris 5.  
Ab hortulanis 8 per gr. 4.  
A rota farinali ann. gr. 12.  
A rota stempnego gr. 15.

1583.

**Hroszow.**

Ab aratris 8.

A popone.

**Holiszin.**

Ab aratris 26.

A popone.

Ab ort. qui pec. hab. 5 per gr. 8.

Ab hort. qui semin. 5 per gr. 6.

Ab ortulano.

Ab inquilinis 8 per gr. 2.

Ab artifice.

**Hlesznow.**Ab aratris 19<sup>1</sup>/<sub>2</sub>.

A rotha hereditaria.

Ab hortulanis 2 per gr. 8.

Ab hortulanis 5 per gr. 4.

Ab artificibus 2 per gr. 4.

Ab artificijs 2 per gr. 12.

**Hrinkowcze.**

Ab aratro vno.

A quarta parte aratri.

Ab ortulano vno.

**Hlebow.**

Ab aratris 10.

A popone.

**Hriczowcze.**

Ab aratris 4.

A rotha hereditaria.

A rota stempji.

**Hluskowcze.**

Ab aratris 7.

A popone.

Ab hortulanis 4 per gr. 4.

Ab inquilinis 3 per gr. 2.

1578.

**Episcopalıs.**

De aratris 8.

A popone.

Pro ducillis fl. 1 gr. 13.

**Dni Wlodek.**De aratris 24<sup>1</sup>/<sub>2</sub>.**Eiusdem.**

De aratris 19.

A popone.

Ab artificibus 2 per gr. 4.

A 3 inquilinis qui peccora habent per gr. 8.

A 3 qui non hab. per gr. 2.

A rota farinali gr. 24.

**Dni Srociczki.****Dni Karapczowski.**

De aratris 10.

A popone fl. 2.

Pro ducillis fl. gr. 2.

**Eiusdem.**

De aratris 4.

A rota 1 gr. 24.

A rota stempnego gr. 15.

**D. pallatini Sendomiriensis.**

1583.

**Hinkowcze.**

Ab aratris 3.  
 A popone.  
 Ab hortulanis 2 per gr. 6.  
 A rotha stempi ex sorte.

Ab aratris 5.  
 A popone de sorte.  
 A rota hereditaria.  
 A rotha stempi ex sorte.

**Hołowczincze.**

Ab aratris 2.  
 A rotha hereditaria de sorte.  
 Ab aratris 8.  
 A popone.  
 Ab ortulanis 7 per gr. 4.  
 Ab inquilinis 2 per gr. 2.  
 A rota hereditaria.  
 A rotha stempi.

**Holoskow.**

Ab aratris 9.

**Hliatka.**

Ab aratris 2.

**Huszaki.**

A medio aratri.

**Hruszowicza.**

Ab aratris 5.  
 Ab artifice vno.  
 Ab hortulano.  
 Ab ortulanis 2 per gr. 6.  
 Ab ortulanis 5 per gr. 4.

**Hrimieczka.**

Ab aratris 2.  
 A rota annuali.  
 A rotha stempi.

1578.

**Sors dni Fredro Kosthiuk.**

De aratris 3.  
 Ab hortulanis 2 per gr. 2.  
 A popone pro sorte eius fl. 2.  
 A rota stempnego.

**Dni Marczinkowski.**

De aratris 4 $\frac{1}{2}$ .  
 Ab hortulanis 5 per gr. 4.  
 A rota farinali hereditaria gr. 24.

**Tenutae d. Borzislawski.**

De aratris 8.  
 Ab hortulanis 7 per gr. 4.  
 Ab inquilinis 3 per gr. 2.  
 A popone fl. 2.  
 A rota farinali gr. 24.  
 A rota stempi gr. 15.

**Sors dni Raphaeli Sieniawski.****Sors dni cast. Camenecen.****Sors d. Raph. Sieniawski.**

De aratris 5.

**Hol. Nowy, ex quo nouiter loca ta**

De aratro medio.

**Sors d. Nicolai Syeniawski.****Hiliathka Sieniawskich ad Syeniawa.****D. Raph. Sieniawski.**

De aratro 1.

**Hruszowicza ad Czarnyostrow.****Plebani Zinkoviensis.**

1583.

**Howorowcze.**

Ab aratro vno cum medio.

**Hrinczuk.**

Ab aratris 3.

**Holowczincze.**

A medio aratri.

**Holluzincze.**

Ab aratris 8.

A rotha annuali.

Ab hortulanis 9 per gr. 4.

**Horbowcze.**

Ab aratris 2.

**Holodki.**

Ab aratris 3.

Ab hortulanis 6 per gr. 4.

**Holowczincze**

Ab aratris 6.

**Howori.**

Ab aratro vno.

**Horihladi.**

Ab aratris 3.

Ab ortulanis 2 per gr. 4.

W roku 1578 znajdujemy jeszcze:

**Holozubincze** d. Herburthowien.**Hreczincze**, d. Syeniawski pallatini Russiae.**Horcziczany**, d. Sudkowski.

De aratris 14.

A rota farinali gr. 12.

1583

**Jagielnicza.**

Ab aratris 8.

A popone.

A rotha annuali.

A rotha stempi.

Ab ortulanis 5 per gr. 4.

1578.

**Dni Kostrzeyowski.**

De aratris 3.

**Ad Grodek.**

De aratris 8.

A rota annuali farinali gr. 12.

Ab hortulanis 15 per gr. 4.

**Ad Chmielnik**, tenute Horbowskiich.

De aratris 2.

**Tenutae capitanei Barensis.**

De aratris 3.

Ab hortulanis 6 per gr. 4.

**Ad Bar.**

De aratris 6.

**Dne Nyemoyowska.**

De aratris 3.

Ab inquilinis 2 per gr. 2.

A rota stempnego gr. 15.

Ab artifice 1 gr. 4.

Pro ducillis fl. 6 gr. 13.

**Hryniowcze**, d. Nic. Syeniawski.**Hubin**, d. Jazlowieczkich.**Holissincze**, ten. d. Strzalkowski.

1578.

**Jagielnicza** seu **Siołko** d. Lanczokorunskich.

1583.

**Illaskowcze.**

- Ab aratris 3.
- Ab artifice.
- Ab ortulanis 2 per gr. 6.
- Ab ortulanis 2 per gr. 4.
- Ab inquilinis 3 per gr. 8.
- Ab inquilino paupero.

**Jaromirka.**

- Ab aratris 2.
- A popone.

**Iwankow.**

- Ab aratro 1.

**Isakowcze.**

- Ab aratro 1.
- Ex alia sorte ab aratro 1.

**Jaroslawka.**

- Ab aratris 2.
- Ab ortulano vno.

**Jarmolincze.**

- Ab aratris 8.
- A popone.
- A rotis 2 hereditarijs per gr. 24.
- A rota stempni.
- Ab artifice 1.
- Ab artifice 1.
- A caldeare vini cremati.

**Iwankowcze.**

- Ab aratris 6.
- A popone.
- Ab ortulanis 10 per gr. 4.
- Ab artifice.
- A caldeare vini cremati.

**Jarmolincze Napolne.**

- Ab aratris 3.

**Ihnatowcze.**

- Ab aratris 6.
- A rota annuali.
- A caldeari vini cremati.

1578.

eorundem, tenete Humyenski.

- De aratris 3.
  - Ab artifice gr. 4.
  - Ab hortulanis 2 per gr. 6.
  - Ab hortulanis 2 per gr. 4.
  - Ab inquilino 1 gr. 2.
  - Ab inqu. 3, qui pec. hab. per gr. 8.
- Dni Herburt.

Sors dni Tribuni.

De aratro 1.

Sors dne Kosthivkova.

Jaroslaw, dni capitanei Scalensis.

Dnorum ex sortibus Jarmolinskich,

Czolhanski et Potoczki.

De aratris 3.

A popone.

A rotis 2 annualibus gr. 24.

A rota stempnego gr. 15.

A caldeare 1 vini cremati et a propinatione gr. 18.

Ab artifice 1 gr. 4.

Dne pallatinae Sendomiriensis.

De aratris 6.

Dnorum Ihnatowskich.

De aratris 6.

1583.

1578.

**Juchnowcze.**

- Ab aratris 10.
- Ab artificibus 5 per gr. 4.
- Ab inquilinis 4 per gr. 2.
- Ab ortulano 1.
- Ab ortulanis 2 per gr. 6.

**Jaroslawka.**

- Ab aratris 4.
- A popone.

A rota annuali.

**Janikowcze.**

- Ab aratris 2.
- A rota annuali.

**Iwaszkowcze.**

- Ab aratro 1.

**Junaczince.**

- Ab aratro 1.

**Junaczincze Paskowa.**

- Ab aratro 1.

**Iwanie.**

- Ab aratris 8.
- A popone.
- Ab ortulanis 5 per gr. 4.

**Iwanowcze.**

- Ab aratris 23 $\frac{1}{2}$ .
- A popone.
- A rotis annualis 2 per gr. 12.
- A rota stempi.

**Dni Joan. Sienyawski.**

- De aratris 4.
- A popone.
- A rota farinali.
- A rota ann. farinali gr. 12.

Dnorum Jazlowieczkich, tenute dni  
Prethfcicz—ex quo devastata, at-  
tamen de residu.

De aratro 1.

Eorundem, tenute eiusdem.

Dnorum Sienyawskich.

Dne Paskowa.

**Episcopalis.**

- De aratris 7.
- Ab hortulanis 7 per gr. 9.
- Ab inquilinis 2 per gr. 2.
- A popone paupere fl. 1.
- Pro ducillis fl. 1 gr. 7 $\frac{1}{2}$ .

**Iwani, d. Jazlowieczkich.**

- De aratris 5.
- A popone.
- Ab hortulanis 3 per gr. 6.
- A rota farinali 1 gr. 24.

**ad Bar.**

- De aratris 26 $\frac{1}{2}$ .
- Ab hortulanis 2 per gr. 4.
- A popone fl. 2.
- A rotis 2 farinalibus per gr. 12.
- A rota stempnego gr. 15.

- 1583.
- Iwladowcze.**  
Ab aratris 3.
- Iowcze.**  
Ab aratris 6.  
A popone.  
A rota annuali.  
A rota stempnego.  
Ab artificibus 5 per gr. 4.
- Illathka.**  
Ab aratris 2.
- Jaromirka.**  
Ab aratro vno.
- Iwaszkowcze.**  
Ab aratris 3<sup>1</sup>/<sub>2</sub>.
- Jołthuchi.**  
Ab aratro vno.  
Ab hortulano.
- Iwanis.**  
Ab aratro vno.
- 1578.
- Dnorum Strzemeskich sors.**  
De aratris 3.  
Sors d. Buczin., tenute d. Jassew.  
De aratris 3.
- Ad Chmielnik.**  
De aratris 6.  
A popone propter paupert. fl. 1.  
A rota ann. farin. gr. 12.  
A rota stempnego.  
Ab artificibus 7 per gr. 4.
- Ilyathka d. Sienyawskich.**
- Dne Ostrorogowa.**  
De aratro 1.
- Ad Chmielnyk, ten. Iwaskowskich.**  
De aratris 3<sup>1</sup>/<sub>2</sub>.
- Ad Bar, tenute Myzinenkow.**  
De aratro 1.
- Iwanisz, dni Joan. Sienyawski.**

W roku 1578 znajdujemy jeszcze:

- Jurkowcze, d. Wasilkowskich.** **Jachimowcze ad Czarniostrow.**  
„ d. Polianowski. **Iwonincze, d. Iwonyow.**  
**Ilyassowcze, d. Godziszewski, sors** De aratris 4.  
d. capit. Scal. ten. Rusieczki, sors **Iwancze, dni Joan. Sienyawski.**  
Osuchowski. **Jurczanki ad Syenyawa, tenute d.**  
**Jezierzany.** Czaplinskich — ex quo devastate  
**Jaczkowcze, d. Kalinowski.** attamen, de aratro vno.

- 1583.
- Kobaczkowcze.**  
Ab aratro vno.
- Kalinie.**  
Ab aratris 2<sup>1</sup>/<sub>2</sub>.
- Kulczeiowcze.**  
Ab aratris 6;  
A popone.
- 1578.
- Dni Petri Bąk, tenute Gralewski.**  
De aratris 2<sup>1</sup>/<sub>2</sub>.
- D. Valentini Bąk.**  
De aratris 6.  
A popone.

1583.

**Krniczani.**

- Ab aratris 7.  
 A rotis 2 annualibus per gr. 12.  
 A rota stempī.  
 Ab artificibus 3 per gr. 4.  
 A fabro.

**Kadeiowcze.**

- Ab aratris 8.  
 A popone.  
 A rota stempī.  
 A fabris 2 per gr. 12.  
 A caldearibus 2 per gr. 12.  
 A propinatione.  
 Ab ortulanis 6 per gr. 4.  
 Ab artifice.

**Kniehinin.**

- Ab aratris 5 $\frac{1}{2}$ .

A popone.

A rota hereditaria.

A rota stempī.

**Kiptincze.**

- Ab aratris 3.  
 Ab ortulanis 4 per gr. 4.

**Kobaczowcze.**

- Ab aratro uno.  
 Ab ortulanis 3 per gr. 4.

**Kaczbiow.**

- De medio aratri.  
 Ab artifice 1.

1578.

**Krnicziscza, d. Nicol. Wilkowski.**

- De aratris 7.  
 A rotis 2 annual. farin. per gr. 12.  
 A rota stempnego gr. 15.  
 Ab artificibus 3 per gr. 4.

Dni Tribuni devastata, attamen de residuo.

A popone fl. 2.

A rotis 2 annualibus per gr. 12.

Sors dni Tribuni.

De aratris 2 $\frac{1}{2}$ .

A rota mol. de sorte sua gr. 12.

A rota stempnego gr. 7 $\frac{1}{2}$ .

A popone de sorte sua fl. 1.

Sors dne Karapczowska, iuraerunt super devastationem, attam.

A popone fl. 1.

A rota farinali gr. 12.

A rota stempī do sorte gr. 7 $\frac{1}{2}$ .

Ad capitan. Camenecensem.

De aratris 3.

Ab hortulanis 2 per gr. 4.

Ad capitan. Camenecensem.

Sors d. Swierszczowien, tenute dni

N. c(apitanei) C(amenecensis).

De aratris 3

Sors d. Petri Bąk, ten. Tholoczeko.

S. d. Valent. Bąk, t. Kamyenski.

De  $\frac{1}{2}$  aratro.

- | 1583.                           | 1578.                                    |
|---------------------------------|--|
| <b>Karaszowka.</b>              | D. Borislawski alias <b>Karaczowcze.</b> |
| Ab aratris 2.                   | De aratris 2.                            |
| A rotha farinali hereditaria.   | A rota 1 walnego gr. 24.                 |
| A rotha stempi.                 | A rota stempnego.                        |
| Ab ortulano.                    | Ab hortulanis 1 gr. 4.                   |
| <b>Krzemienna.</b>              | Dni Kowalski.                            |
| Ab aratris 3.                   |  |
| A rotha anuali.                 |  |
| A rotha stempi.                 |  |
| <b>Karapczow Napolni.</b>       | Dni Ozga.                                |
| Ab aratris 4.                   | De aratris 3 per gr. 6.                  |
| Ab hortulanis 2 per gr. 6.      | Ab hortulanis 3 per gr. 6.               |
| Ab hortulanis 2 per gr. 4.      | Ab hortulanis 4 per gr. 4.               |
| <b>Krzywce.</b>                 | Sors d. Kiemlicz.                        |
| Ab aratris 13.                  | De aratris 9.                            |
| Ab ortulanis 2 per gr. 6.       | Ab hortulanis 3 per gr. 6.               |
|                                 | Sors de Choczimirski.                    |
|                                 | De aratris 6.                            |
| Ab ortulanis 2 per gr. 4.       | Ab hortulanis 3 per gr. 4.               |
| A rotha anuali.                 | A rotha farinali gr. 12.                 |
| A rotha stempi.                 | A rotha stempnego gr. 15.                |
|                                 | Pro ducillis fl. 2 gr. 10 den. 9.        |
| A popone.                       | A popone fl. 1 prop. devastation.        |
| <b>Kuliawi.</b>                 | <b>Kolyawy, sors d. Karapczowska.</b>    |
| Ab aratris 19.                  | De aratris 4.                            |
|                                 | Sors d. Borkowski.                       |
|                                 | De aratris 3.                            |
|                                 | Sors d. Petri Piaseczki.                 |
| Ab ortulanis 3 per gr. 4.       | De aratris 7.                            |
| Ab ortulanis 11 per gr. 6.      | Ab hortulanis 10 per gr. 6.              |
| Ab inquilinis 2 per gr. 2.      | Ab inquilinis 2 per gr. 2.               |
|                                 | Ab hortulano qui pec. hab. gr. 8.        |
| Ab artificibus 2 per gr. 4.     | Ab artificibus 2 per gr. 4.              |
| Ab inquilino qui peccora habet. | A popone fl. 2.                          |
|                                 | Sors d. Victorini Piaseczki, tenute      |
|                                 | Martini Gluchowski.                      |
|                                 | De aratris 2.                            |

1583.

1578.

**Kupin,**

Ab aratris 4.

A viduis 2 per gr. 8.

**Karapczow.**

Ab aratris 4.

A rota hereditaria.

A rota stemp.

**Kuszkowcze.**

Ab aratris 5.

Ab hortulanis 6 per gr. 4.

Ab inquilino.

A rota hereditaria.

**Kumanow.**

Ab aratris 14.

A popone.

A rotis 2, heredit. per gr. 24.

A rota stemp.

**Koritna Nowa.**

Ab aratris 2.

**Kuznin.**

Ab aratris 8.

Ab hortulanis 3 per gr. 4.

A rotis anualibus 2 per gr. 12.

A rota stemp.

**Kuraszowcze.**

A aratro 1.

**Kopaczowka.**

Ab aratro 1.

Sors d. Luce, tenut. Choynaczkii

de aratr. 3, de hortul. 3.

**Kopin, d. Swiersczowien, ten. Bor-**  
**kowski.**

De aratris 2.

A viduis 2 per gr. 8 qui pec. hab

D. Herburth, ten. d. J. Thelephus

De aratris 2.

**Karapczow, d. Karapczowska.****Kuthkowcze, sors d. Jazlowieczki.****Kuthkowcze, sors dni Dziethrzi-**  
**chowa.**

Dni Joan. Thelephus.

De aratris 14.

A popone.

A vago 1 gr. 24.

A rotis ann. farin. 2 per gr. 12.

Pro duc. pro toto an. fl. 4 gr. 10-

Od kotla gorzalyanego y od sin-

kara gr. 18.

A rotis 2 stempnich per gr. 12.

**Korythna Wierzchnia alias Moska**  
**lyowka, d. Sussowski.**

Tenute d. Strzalkowski.

D. Jazlowieczkich, tenute Georgii  
Dambrowski.

De aratro 1.

D. Joan. Sienyawski.

1583.	1578.
<b>Kuhaiowcze.</b>	Sors d. Radeckzi.
Ab aratris 6.	De aratris 3.
A popone.	Ab hortulanis 2 per gr. 4.
Ab inquilinis 12 per gr. 2.	Sors dni Grodeczki.
A rota hereditaria.	De aratris 3.
A rota stempi.	A rota farinali gr. 24.
	A popone paupere fl. 1.
	Ab artifice 1 gr. 24.
<b>Krasnostawcze.</b>	Dne Karapczowska.
Ab aratris 3.	
Ab hort. 4 per gr. 6, qui pec. hab.	
Ab hortulanis 2 per gr. 4.	
Ab inquilinis 5 per gr. 2.	
<b>Kapuscincze.</b>	Dni Mosinski.
Ab aratris 4.	De aratris 4.
Ab hor. 4 per gr. 6, qui pec. hab.	Ab hortulanis 4 per gr. 6.
Ab hortulanis 2 per gr. 4.	Ab hortulanis 2 per gr. 4.
Ab inquilinis 5 per gr. 2.	Ab inquilinis 5 per gr. 2.
<b>Koludrobka.</b>	Dni Lanczkorunski.
Ab aratris 14.	De aratris 14.
A poponibus 2 per fl. 2.	A popone fl. 2.
Ab artifijs 2 per gr. 4.	Ab artificioibus 3 per gr. 4.
Ab artifijs 2 per gr. 12.	Ab inquilinis 6 per gr. 2.
Ab hortulanis 10 per gr. 4.	Pro ducillis fl. 10.
Ab inquilinis 8 per gr. 2.	
<b>Klimaszowcze.</b>	
A medio aratri.	
<b>Korithna.</b>	<b>Korythna, d. Swiersczowien.</b>
Ab aratris 2.	„ <b>Wierżchnia alias Moska-</b>
Ab hortulanis 2 per gr. 4.	<b>lowka, dne Susowski.</b>
<b>Klimkowcze.</b>	<b>Klymkowcze al. Ploszka d. Swier-</b>
Ab aratris 2.	<b>szowien.</b>
<b>Kussikowcze.</b>	Dni Koszykowski.
Ab aratris 4.	De aratris 4.
<b>Korzowcze.</b>	Dnorum Seczgniowskich.
Ab aratris 2.	
<b>Kierdanowcze.</b>	Dnorum Kyerdanowskich.
Ab aratro vno.	De aratro 1½.

1583.

**(Kierdanowcze).****Kudinka.**

Ab aratris 3.

**Krnicziszce**

Ab aratro 1.

**Kolibanie.**

Ab aratris 2.

Ab hortulanis 3 per gr. 6.

Ab artifice.

**Kuzelowa.**

Ab aratris 3.

**Krzywcze.**

Ab aratris 5.

A rotis 2 hereditarijs per gr. 24.

Ab artifice.

**Kopistin.**

Ab aratris 3.

ex alia sorte ab aratris 2.

**Karpowcze.**

Ab aratris 3.

**Koludziani.**

Ab aratris 3.

Ab hortulano 1.

Ab inquilino 1.

**Krzywalaska.**Ab aratris 4 $\frac{1}{2}$ .

A rotis 2 hereditarijs per gr. 24.

A rota stempis.

A caldeare vini crem. et propin.

**Krzywe.**

Ab aratris 13.

A popone.

1578.

A rota ann. farinali gr. 12.

ex quo est devast., quod est not.

Dni Pyskowski.

De aratris 3.

Ad advocatum Laticoviensem.

De aratro 1.

D. Jazlowieckich, tenut. d. Prethficz—devastata.

De aratris 2.

Dni Judicis terrestres.

De aratris 3.

Dni Zakrzowski.

De aratris 5.

A rotis 2 farinalibus gr. 48.

Sors Nic. Syeniawski.

Sors Raphaelis Sieniawski.

De aratris 3.

Dni Sudkowski, t. Rozniatowski.

De aratris 3.

**Kolyudziany, d. Lanczkorusky.****Krzywa łanka, d. Potoczka.**De aratris 4 $\frac{1}{2}$ .

Ab hortulanis 8 per gr. 6.

A rotis walnich 2 per gr. 24.

A popone propter pauper. fl. 1.

A rota stempnego gr. 15.

Ab inquilinis 6 per gr. 2.

A caldeare vini crem. et propin.

Sors eiusdem.

De aratris 9.

Ab hortulanis 3 per gr. 4.

Ab inquilinis 3 per gr. 2.

1583.

**(Krziwe).**

A rota anuali.

Ab hortulanis 8 per gr. 4.

Ab hortulanis 6 per gr. 6.

Ab inquilinis 4 per gr. 2.

Ab hortulano uno.

**Kasparowcze.**

Ab aratris 8.

A popone.

Ab artificibus 2 per gr. 4.

A rotis anualibus 2 gr. 12.

A rota stempi.

**Krutiborowcze.**

Ab aratris 2.

A rotis 2 annualis per gr. 12.

A rota stempi.

Ab hortulanis 3 per gr. 4.

**Komarowcze.**

Ab aratris 16.

Ab inquilinis 6 per gr. 2.

Ab artifice 1.

A rota anuali.

A rota stempi.

Ab hortulanis 4 per gr. 4.

**Kulikow.**

Ab aratris 7.

A popone ex eo quod pauper.

**Kozuchow.**

Ab aratris 4.

A fabro.

A popone.

1578.

Ab hortulanis 9 per gr. 6.

Ab inquilinis 2 per gr. 2.

A popone fl. 1.

Sors dni Labentha.

De aratris 2.

A rota ann. farin. gr. 12.

Ab hort. qui pec. habet gr. 8.

Ab hortulanis 6 per gr. 4.

Sors d. Chmieleccki.

De aratris 2.

Dne Niemoyowska.

De aratris 8.

A popone.

Ab artificibus 2 per gr. 4.

A rota ann. gr. 12.

A rota stempnego gr. 15.

Pro ducillis fl. 2 gr. 17<sup>1</sup>/<sub>2</sub>.**Kruthiborodincze.****ad Bar, d. Klomniczki.**

De aratris 16.

Ab hortulanis 4 per gr. 4.

Ab inquilinis 6 per gr. 2.

A rota ann. gr. 12.

A rota stempnego gr. 15.

**Kolikow Grodek, d. Jazlowieckich.**

De aratris 7.

Ab artificibus 5 per gr. 4.

**Tenute Kozuchowskich.**

De aratris 4.

A popone.

1583.

**Krasnoszielcze.**

Ab aratris 2.

**Kierdanowcze.**

Ab aratro 1.

**Kumanowcze.**

Ab aratro 1.

**Kliszkowcze.**

Ab uno aratro.

**Kalitincze.**

Ab aratro 1.

A rota hereditaria.

A rota stempi.

**Kormilcz.**

Ab aratris 20.

A popone.

A rotis 2 anualibus per gr. 12.

A rota stempi.

**Kuliawi sors.**

Ab aratris 3.

Ab hortulanis 2 per gr. 6.

Ab hortulanis 3 per gr. 12.

Ab hortulano 1.

**Kustina.**

Ab aratro 1.

**Kodrincze Wiszne.**

Ab aratris 3.

A popone.

1578.

**Tenute Krasnosielskich.**De aratro 1 $\frac{1}{2}$ .**Kierdanowskich.**

De aratro 1.

Ab artificibus 3 per gr. 4.

**Ad Chmielnik, ten. Kumanowskich.**

De aratro 1.

**Dni Raph. Syenyawski.**

De aratro 1.

**Ad Grodek, devastata attamen**De aratro  $\frac{1}{2}$ .

A rota ann. farinali gr. 12.

De aratris 3.

A popone fl. 1 propter paupert.

A vagis 3 per gr. 24.

A rotis ann. farinal. 2 per gr. 12.

A rota stempnego.

**Sors dni Pauli Piaseczki.**

De aratris 3.

Ab hortulanis 2 per gr. 6.

Ab hortulanis 3 per gr. 12.

Ab hortulano 1 gr. 4.

**Kulyawy, sortis d. Stanis. Okun.**

De aratris 3.

Ab hortulano 1 gr. 4.

Ab inquilino gr. 2.

**Kodrincze Wisnie, d. Seczigniowski-  
skich tenute.**

De aratris 3.

W roku 1578 znajdujemy jeszcze:

- Kruskowcze**, d. Herburthowien, **Korowka**, d. Malinski.  
 ten. de Martini Kalinowski. De aratris 2.  
 De aratris 5. A rota 1 gr. 12.
- Kolieczkowcze**, sors d. Wolski. Ab artificibus 3 per gr. 4.
- Kozlow**, d. Koz'owskich.  
 De aratro 1.  
 A rota ann. farinali gr. 12.
- Sors d. Domankowski.**  
 De aratris 2.
- Kylincze**, d. Stanisl. Dąmbrowski. **Karaczowcze**, d. Karaczowski.  
 De aratris 3. **Kodyowcze.**  
 Ab hortulanis 3 per gr. 6. **Karczmarzow.**
- Korolowka**, d. Korolka. **Kurylowcze ad Bar**, ten. Nicolai  
 De aratris 2. Kurylowski.  
 Ab hortulanis 4 per gr. 4. De aratris 4.
- Korylowcze**, d. Jassowski. **Kariczincze Wielkie ad Bar**, tenu-  
 De aratris 4. te advocati Barenensis.  
 De aratris 16.
- Korostowcze**, d. Jazlowieckich. A rota annuali gr. 12.
- Kossyowcze**, d. Jazlowieckich. A rota stempnego gr. 15.  
 De aratris 8. Ab hortulanis 4 per gr. 4.  
 A caldeari 1 vini cremati et a Ab inquilinis 6 per gr. 2.
- pinatione gr. 18. **Kariczincze Male ad Bar.**  
 A rota farinali gr. 12. De aratris 20.  
 A rota stempnego gr. 15. A rota 1 gr. 12.
- Ab artificibus 3 per gr. 4. A popone.  
 A popone gr. 2. Ab artificibus 2 per gr. 4.  
 Pro ducillis fl. 12 gr. 16. Ab hortulanis 2 per gr. 8.
- Kalusz Wisny**, d. Herburthowien. **Kolieczkowcze.**  
 De aratris 2. **Kruthniow.**  
 Ab hortulanis 3 per gr. 6. De molend. rota farinali gr. 12.
- Ab artificibus 2 per gr. 4. **Korzanowka.**
- Kalusz Nyzny**, eorundem. **Kopisthin.**
- De aratris 2. **Kariczincze** sors d. Kowalsky.  
 Ab hortulanis 5 per gr. 4. De aratris 12 1/2.
- A czigano id est vago 1 gr. 24. A rota ann. gr. 12.
- Konyoszczow**, d. Jazlowieckich. A rota stempnego gr. 15.
- Kolybaiowcze**, d. Zakrzowskich. Ab artificibus 2 per gr. 4.
- De aratris 2.

**Krzyworudincze** d. Boldny.**Kowalyowka.****Kozminiecz.****Koscielniki.**

De aratro 1.

**Knyaze**, d. Andree Bąk.

De aratris 2.

**Korylowcze**, d. Polyanowski.

De aratris 3.

**Kocza**, dni Piaseczki.

De aratris 2.

**Kosthky.**

Ex quo devastata, attamen.

De aratro 1.

A rota hereditaria gr. 24.

A rota stempnego.

**Kupyel**, d. Sieniawskich.

Dni Boldny.

**Kapuszciani**, d. Jazlowieckich.

De aratris 17.

Pro ducillis pro toto et integro  
anno fl. 4 gr. 17.

1583.

1578.

**Loiowcze.**

Ab aratris 7.

A rotis 2 anualis per gr. 12.

A rotis stempnego per gr. 15.

A popone.

A rota hereditaria.

Ab ortulano 1.

**Laszkowcze.**

Ab aratris 7.

A rota hereditaria.

A rota anuali.

**Loianowcze.**

Ab aratris 11.

A popone.

A rotis 2 hereditariis per gr. 24.

A rota stempi.

Sortis Lesko, Semyani, Fedor,  
Hriczko.

De aratris 3.

A popone.

Sortis Siemaszko.

De aratro 1 gr. 24.

Sortis Iwasko.

De aratro 1.

A rota hereditaria gr. 24.

A rota stempnego gr. 15.

Sortis Lasko.

A rota farinali.

A rota stempnego.

Ab hortulano 1 gr. 4.

Sortis Mathey.

Dni Mylianowski.

Dni capitanei Scalensis.

1583.

**(Loianowcze).**

Ab inquilinis 9 per gr. 2.

Ab artifice 1.

Ab hortulanis 2 per gr. 6.

**Laskowicza.**

Ab aratris 7.

A popone.

**Lastowcze.**

Ab aratris 5.

A rota anuali.

A rota stempni.

Ex alia sorte ab aratris 2.

**Liszowcze.**

Ab aratris 17.

A popone.

Ab hortulano.

Ab inquilino.

Ab hortulanis 7 per gr. 4.

**Liszowcze sors.**

Ab aratris 3.

**Liszanowcze.**

Ab aratro 1.

**Lozownik.**

Ab aratro 1.

**Lathawa.**

Ab aratris 4.

A popone.

**Luka.**

Ab aratris 15.

A popone.

A rota anuali.

Ab artifice.

**Lahodowlie.**

Ab aratris 2.

1578.

**Laskowicza ad cap. Camenec.**

De aratris 7.

Ab hortulanis 6 per gr. 4.

A popone paupere spoliato per  
Tartaros fl. 1.

A rotis molendini per gr. 24.

Ex sortibus d. Kostiukowa, Wasil-  
kowski, Czolhanski, Dasko, Vher-  
niczki, Blazowski.

De aratris 7.

A popone fl. 2.

A rota korecznego gr. 12.

**D. Jazlowieczkich.**

De aratris 18.

A popone.

Ab hortulanis 9 per gr. 4.

A caldeari vini cremati et a pro-  
pinatione eiusdem gr. 18.**Lyssowcze d. Sudowski.**

De aratris 3.

Joan. Sienyawski, devast. attamen.

De aratro 1.

**Lozownik ad Czarniostrow.**

Dni Dobek judicis terrestres.

**Luka ad Bar.**De aratris 22 $\frac{1}{2}$ .

A popone.

A rota 1 anuali gr. 12.

A rota stempnego gr. 15.

Ab hortulanis 2 per gr. 8.

**Lah.** ad Chmielnik, ten. Sluzewski.

De aratris 2.

1583.

**Liszohorcze.**

- Ab aratris 5.  
A rota anuali.  
A rota stempnego.  
Ab artifice 1.

**Lozowa.**

- Ab hortulanis 2 per gr. 4.

**Lodzincze.**

- Ab aratris 2.

**Lapkowcze.**

- Ab aratris 2.  
Ab inquilinis 2 per gr. 2.  
Ab hortulano uno.

1578.

**Lyssohorcze** ad eundem, tenute

- Lyssohorskich.  
De aratris 5.  
A 2 rotis ann. farin. per gr. 12.  
Ab artifice 1 gr. 4.

**Lozowa** ad eundem.

W spisie z r. 1578 znajdujemy jeszcze:

**Lechnowcze** ad **Czarniostrow.**

- D. Swierszczowien.

**Lyetniowcze** d. Siekyerzinski.

- De aratris 3.  
De rota 1 farinali gr. 24.  
A rota stempnego gr. 15.

**Lewkowcze** ad **Sarawka**, tenute

- Choinaczki.  
De aratris 4.  
Ab hortulanis 4 per gr. 4.  
Ab inquilino 1 gr. 2.

**Loskowcze** alias **Oderyowcze** seu **Lyssawoda.**

- Hacziszca** d. Jarmolinski et Czol-  
hanski.  
De aratris 3.

**Letacze** d. Jazlowieczkich, tenute

- Solkowski.  
De aratris 4.  
Ab hortulanis 4 per gr. 4.

**Lyssiecz** d. Georgii Talaphus.

- De aratris 9.  
A popone.

**Lypowka** d. Malinski.

- De aratris 5.

- Pro ducillis a braseo, per fl. 6,  
taxato, gr. 15.

**Ladawa** d. Jazlowieczkich.

- De aratris 4.

- A rota annuali gr. 12.

- A rota stempnego gr. 15.

- Ab hortulanis 2 per gr. 4.

- Pro ducillis fl. 20.

**Lopotowcze** d. Smiothanka.**Lechnowcze** ad **Sarawka**, tenute

- Choinaczki—devastata, attamen  
De 2 hortulanis per gr. 4.

**Letinka** d. Pallatini Podoliae, te-  
nute Kiemlicz.

- De aratris 10.

- Ab hortulanis 4 per gr. 4.

- A caldeari 1 vini cremati et a pro-  
pinatione gr. 18.

- A rota ann. farinali gr. 12.

1583.

**Mihniki.**Ab aratris 2<sup>1</sup>/<sub>2</sub>.**Massiowcze.**

Ab aratro 1.

A popone.

**Miszkowcze.**

Ab aratris 3.

**Muksa.**

Ab aratris 4.

A rota anuali.

A rota stempi.

**Mielnicza.**

Ab aratris 8.

A popone.

**Mileiowcze.**

Ab aratris 18.

A popone.

A rotis 2 anualis per gr. 12.

A rota stempi.

Ab inquilinis 5 per gr. 2.

A seruo Judeo.

A caldeare vini cremati.

**Mileiow Mileiowski.**

Ab aratris 5.

**Maszkatowcze.**

Ab aratris 5.

A popone.

A rota hereditaria.

A rota stempi.

A caldeare vini cremati.

**Miszkow.**

Ab aratris 6.

1573.

**Michniki** sors d. Nicol. Sienyawski.

Sors d. Raph. Sienyawski.

De aratro 1.

Eiusdem Raphaelis.

De aratro 1.

**Mythkowcze** d. Joan. Sienyawski.

De aratris 3, ex quo devastate.

**Muksza** d. Choczimierska.

De aratris 4.

A rota ann. farinali gr. 12.

A rota stempnego gr. 15.

Ex eo quod est devastata.

**Dni Czermienszki.**

De aratris 8.

A popone flor. 2.

**Miliowcze** dni Jazlowieczki capit.

Chmielnic.

De aratris 18.

A popone.

A rotis 2 ann. farin. per gr. 12.

A rota stempnego gr. 15.

Ab 1 caldeari vini cremati et a

propinatione gr. 18.

**Dni Milyanowski.****Dni Piotrowski.**

De aratris 5.

A popone.

Pro ducillis pro toto et integro anno de braseis 7 per fl. 8, taxatis per gr. 20, incepto a festo s. Bartholomei in anno preterito pro toto anno solvit.

**D. Lanczkorunskich.**

De aratris 6.

De popone non soluit.

1583.

**Marthinkowcze.**

Ab aratris 2.

Ab inquilinis 2 per gr. 2.

A rota hereditaria.

**Malinincze.**

Ab aratris 5.

Ab hortulano.

Ab artifice.

A rota hereditaria.

Ab hortulanis 3 per gr. 4.

**Malomolincze.**

Ab aratris 2.

**Mikithincze.**

Ab aratris 2.

**Mieszowcze.**

Ab aratris 8.

**Maczkowcze.**

Ab aratris 2.

**Mozulincze.**

Ab aratro 1.

A rota anuali.

Ab hortulanis 2 per gr. 6.

Ab hortulano 1.

Ab inquilino.

**Markowcze.**Ab aratris 1 $\frac{1}{2}$ .**Maleiowcze.**

Ab aratris 6.

A popone.

1578.

**Dni Pallatini Sandomiriensis.****Dni Sulima.**

De aratris 5.

A rota farinali gr. 24.

Ab hortulano gr. 6.

Pro ducillis fl. 2.

**Sieniawskich, tenute Lipszki.****Sortis d. Podphilipska.**De aratris 1 $\frac{1}{2}$ .

A rota stępn. de sorte gr. 12.

**Sortis d. Papieszki.**

Ab aratris 2.

A rota farin. 4-am part. vid. gr. 3.

**Sortis dne Ostrorogowa.**

De aratris 4.

A rota ann. farinali gr. 12.

Ab artificibus 2 per gr. 4.

**D. Włodek, tenute d. Sulima.**

De aratris 8.

**Dni Nadolszki.****Succes. olim Christoph. Krempski.****D. Burzinski sortis.**De aratris 1 $\frac{1}{2}$ .**Dni Maliyowski.**

De aratris 6.

A popone.

1583.

**Mazniki.**

- Ab aratris 3.
- Ab hortulanis 3 per gr. 4.

**Matheikow.**

- Ab aratris 12.
- A popone.
- A rota anuali.
- A rota stempnego.
- Ab artificibus 4 per gr. 4.

**Miczowcze.**

- Ab aratris 6.
- Ab hortulanis 3 per gr. 6.
- Ab inquilino qui peccora habet.
- Ab inquilinis 5 per gr. 2.
- A rota anuali.
- A rota stempnego.
- A bovis 2 per gr. 7 $\frac{1}{2}$ .

**Markowcze.**

- Ab aratro 1.

**Mukarow.**

- Ab aratris 23.
- A popone.
- Ab artifice.
- Ab ortulanis 11 per gr. 4.
- A rota.
- A rota stempnego.

**Manikowcze.**

- Ab aratris 13.
- A rota anuali.
- A rota stempni.
- Ab hortulanis 3 per gr. 4.

**Markuszowcze.**

- A medio aratri.

**Mithkowcze.**

- Ab aratris 5.

1578.

**Dni pallatini Sandomir.****D. Herburth, tenute Kowalszki.**

- De aratris 16.
- A popone.
- A rota annuali gr. 12.
- A rota stempnego gr. 15.
- Od kotla gorzalczanego gr. 15.
- Ab artificibus 4 per gr. 4.

**D. Garnysz, al. Stare Reychowcze.**

- De aratris 5.
- Ab hortulanis 3 per gr. 6.
- Ab hort. qui peccora habet gr. 8.
- A rota stempnego gr. 15.
- Ab inquilinis 5 per gr. 2.
- A rota 1 hereditaria gr. 24.

**Ad Miedzybosz.****Makarow.**

- De aratris 23.
- A popone.
- Ab artificibus 5 per gr. 4.
- Ab hortulanis 13 per gr. 4.
- A rota annuali gr. 12.
- Od kotlow gorzalczan. 2 gr. 23.
- A rota stempnego gr. 15.
- Od szynkowania gr. 6.

**Ad Bar.**

- De aratris 19.
- A rota 1 korecznego gr. 12.
- Od stempy 1 gr. 15.

**Ad Chmielnik.****Dni Mythko.**

- De aratris 5.

1583.

**(Mithkowcze).**

- Ab artificibus 3 per gr. 4.  
 Ab artifice 1.  
 Ab inq. 3 per gr. 8 qui pecc. hab.  
 Ab hortulanis 9 per gr. 4.  
 Ab hortulanis 2 per gr. 6.

**Maszczycha.**

- Ab aratro 1.

**Mikolajow.**

- A 2 aratris.

**Markowcze.**

- Ab aratro 1.

**Mikolaiowka.**

- Ab aratris 3 $\frac{1}{2}$ .  
 A rota anuali.  
 A rota stempj.  
 Ab hortulanis 2 per gr. 6.  
 A 2 inquilinis per gr. 2.

**Malinincze oppidum.**

- Contrib. ciuilem accissam mar. 4.  
 Ab aratris 2.

**Malczowcze.**

- Ab aratris 7.

**Manuilowcze.**

- Ab aratro 1.  
 Ab hortulanis 2 per gr. 4.

**Martinkowcze.**

- Ab aratris 4.  
 A rota anuali.  
 Ab ortulano qui peccora habet.  
 Ab ortulano 1.  
 Ab inquilinis 3 per gr. 2.

**Manikowcze.**

- Ab aratro 1.  
 Ab ortulanis 3 per gr. 4.

**Miholowcze.**

- Ab aratro 1.

1578.

- Ab artificibus 4.  
 Ab inq. 3 per gr. 8 qui pecc. hab.

- Ab hortulanis 9 per gr. 4.  
 A duobus per gr. 6 qui seminant.

**Dni Dobrochowszki.****D. Sieniawskich.****Markacze d. Potoczki.**

- D. Potoczki Geor. ex quo noui, loc.  
 De aratris 3 $\frac{1}{2}$ .  
 A rota ann. farinali gr. 12.

- Ab hortulanis 2 per gr. 4.  
 Ab inquilinis 2 per gr. 2.

**Dne Potoczka.****D. Wilczopolska.**

- De aratris 7.  
 A molendino ann. gr. 12.

**Menaylowcze d. Swierszczowiën.****Mannyłowcze ad Sieniawa.**

- D. Mloczki.

**Mynkowcze d. Milianowski.**

- De aratris 4.

**Michailowcze d. Jazlowieczkich.**

1583.

1578.

**Moszkalowka.**

Ab aratro 1.

---

W wykazie z r. 1578 znajdujemy jeszcze:

**Michalkow** d. Potoczka.**Michalkowcze** d. Podphilipski.**Monaster** d. Kendzierszka.

De aratro 1.

**Michnikowcze.****Mordina** d. Nadolski.

De aratris 2.

**Moryczowcze** Morozarskich.**Mleczkowcze** na **Porzeczcu** d.  
Ostrorogowa.**Mlezirowcze** Mikolajczowski.**Mathyowcze** ad **Grodek.****Michalkow** d. Potoczskich.

De aratris 5.

A rotis 2 heredit. per gr. 24.

A rota stempnego gr. 15.

1583.

1578.

**Nowosziołka** ad **Grodek.**

Ab aratris 2.

A rotis 2 anualis per gr. 12.

A rota stempi.

**Nagorzani.**

Ab aratris 12.

A popone.

**Niehinia.**Ab aratris 10 $\frac{1}{2}$ .

A popone.

Ab ortulanis 6 per gr. 4.

Ab inquilinis 3 per gr. 2.

Ab artificibus 7 per gr. 12.

Ab artifice uno.

**Nephedowcze.**

Ab aratris 6.

A rota anuali.

**Ad Grodek,** tenute d. Wilkowski.

D. Milianowski.

Episcopalis.

De aratris 17 $\frac{1}{2}$ .

A popone.

Ab hortulanis 6 per gr. 4.

Ab inquilinis 3 per gr. 2.

Od węglarzów 7 per gr. 12.

Ab artifice 1 gr. 4.

Sors Choczimirski.

De aratris 4.

A rota farinali annuali gr. 12.

Sors Kalinowski.

De aratris 2.

1583.

**Niwra.**

Ab aratris 10.

A popone.

**Niemierzincze.**

Ab aratris 2.

**Netheczincze.**

Ab aratris 3.

A popone.

Ex alia sorte ab aratris 3.

A rota anuali.

**Nowosziółta Kostukowa.**

Ab aratris 6.

A popone.

Ab inquilinis 2 per gr. 2.

**Nowosziółka ad castr. Camenec.**

Ab aratris 3.

Ab hortulano.

**Nowosziółka Sulima.**

Ab aratris 4.

Ab hortulanis 2 per gr. 4.

A rota hereditaria.

A rota stempi.

**Niemierzincze sortes.**

Ab aratris 14.

Ab hortulanis 14 per gr. 6.

Ab hortulanis 6 per gr. 4.

A popone.

Ab inquilinis 4 per gr. 2.

**Niesterowcze.**

Ab aratris 4.

A popone.

1578.

**Niwra nowa episcopalis.****Niwra antiqua ejusdem.**

De aratris 10.

A popone fl. 2.

Pro ducillis pro anno fl. 10.

Tenute Wierzbowski.

De aratris 2.

Sors d. Tribuni.

Sors d. Choczimierska.

Dne Kosthiukowa.

De aratris 8.

A popone.

Ab inquilinis 2 per gr. 2.

Prope **Camieniecz**, ten. Mikołaiecz.

Ad capitaneatum Camenecensem.

Sors dne Ostrorogowa.

Tenute d. Niezabytowski.

Ab aratris 12.

Ab hortulanis 14 per gr. 6.

Ab hortulanis 3 per gr. 4.

Ab inquilinis 4 per gr. 8.

Czopowe od warow 5 per gr. 15,

od kotłów 2 per gr. 12, od sinko-

wania gr. 6, od siedmnaście wa-

rów po gr. 18.

**Niemierzincze ad Sieniawa**, ten.

Pędiesz Steczko.

Ad **Bar** tenute Demosz.

De aratris 4.

1583

**Nowosiolka ad Bar.**

Ab aratris 3½.

A rota anuali.

**Niedziewdziow.**

Ab aratris 2.

A rota anuali.

**Noszakowcze.**

Ab aratris 2.

A rota anuali.

A rota stempi.

Ab hortulanis 4 per gr. 4.

A caldeare vini cremati.

**Niemoiczincze.**

Ab aratris 3.

1578

**Ad Bar.****Ad Chmielnik, tenute Łochynski.**

De aratro 1.

A rota ann. farinali gr. 12.

**Episcopalis.**

De aratris 2.

A rota farin. ann. gr. 12.

A rota stępnego gr. 15.

Ab hortulano 1 gr. 4.

---

W wykazie z r. 1583 znajdujemy jeszcze:

**Niessowcze circa Zwan tenute**

Mirowski.

**Niezbrody tenute d. plebani Jazlo-**

wieczensis.

De aratris 3.

**Nowe miasteczko ad Sienyawa.****Nagorzany d. Jazlowieckich.****Nowosielicza Pilawska d. Go-**

dzissowski.

**Nowosielicze dwie d. Podphilip-**

ski penes Michałkowcze.

**Nowosiolka d. Jazlowieckich.**

De aratris 9.

Pro ducilis fl. 7 gr. 16.

1583

**Ostrowczincze.**

Ab aratris 4.

**Olchowicz.**

Ab aratris 7.

A popone.

1578

**D. Choczimierska.**

De aratris 4, ex eo quia fuit devastata per Tartaros.

**Sortis d. Czermiński.**

De aratris 7.

A popone.

A rota ann. farinali gr. 12.

A rota stępnego gr. 15.

**Sortis tenute Seczigniowskich.**

De aratris 2.

A rota ann. farin. gr. 12.

1583

**Olexincze Stare.**

Ab aratro 1.

**Olexincze Nowe.**

Ab aratris 2.

**Olchowicz Napolni.**

Ab aratris 4.

Ab inquilinis 4 per gr. 2.

A rota anuali.

**Olchowicz Stari.**

Ab aratris 3.

Ab hortulanis 2 per gr. 4.

**Olesskowcze.**

Ab aratro.

**Ochrimowcze.**Ab aratris 2 $\frac{1}{2}$ .**Ostapkowcze ad Grodek.**

Ab aratris 5.

Ab hortulanis 3 per gr. 6.

Ab hortulanis 2 per gr. 4.

A rotis heredit. 2 per gr. 24.

A rota stempi.

**Ostapkowcze ad Czarniostrow.**

Ab aratris 5.

Ab hortulanis 3 per gr. 4.

**Owssianki.**

Ab aratris 5.

Ab artificibus 2 per gr. 12.

Ab artifice 1.

1578

Sortis d. Herburth, tenute Joan. Wyzga.

Sortis d. Ostrorogowa, tenute Gluchowski.

Sortis d. Herburth tenute Wilk.

Sortis d. Wisniowieczka.

D. Swierszczowien.

Eorundem.

Sortis d. Wisniowieczka.

Tenute Zukowski.

D. pallatini Sandomiriensis.

Ad Grodek d. Herburth, tenute Niezabytowski.

Ab aratris 2.

A hortulanis 3 per gr. 6.

A hortulanis 2 per gr. 4.

A rotis farinalibus 2 per gr. 24.

A rota stempnego gr. 15.

Sors d. Ostrorogowa.

De aratris 3.

**Ostaskowcze ad Czarny Ostrow.****Owssianki ad Chmielnik, tenute**

Owssianikow.

De aratris 5.

Ab artificibus 3 per gr. 4.

W wykazie z r. 1583 znajdujemy jeszcze:

**Olczydagow d. Jazlowieckich.**

De aratro 1.

**Ołaykowcze d. Jazlowieckich.**

Pro ducillis gr. 10.

**Olexincze** d. Dąmbrowski.

- De aratris 9.
- De artificibus 2 per gr. 24.
- A rotis 2 walnych per gr. 24.
- A rota stępnego gr. 15.

**Ormyany** d. Radeczki.

- De aratris 12.
- A rotis 2 heredit. per gr. 24.

**Oderiowcze** (vid. Loskowcze).

1583.

**Paniowcze nizne.**

- Ab aratris 5.
- A rotis 2 heredit. per gr. 24.

A rota stępi.

**Podgrodzie.**

- Ab aratro 1.
- Ab artificibus 4 per gr. 4.
- Ab hortulanis 2 per gr. 4.

**Pokłęki.**

- Ab aratris 2.
- A rota anuali.

**Paniowcze.**

- Ab aratris 5.
- A popone.
- A 2 hortulanis per gr. 4.

**Prossiątkow.**

- Ab aratris 4.
- A rota anuali.
- A rota stępnego.
- Ab artifice 1.

**Olchowicz** sors d. Potoczka, sors d. Czolhanski, sors d. Sudkowski, sors d. Łastowiezki.

- De aratris 6.
- A popone fl. 2.

**Owarowcze** ad Grodek tenute Lan Lubatowski.

- De aratro 1.

1578.

Potoczkich.

**Paniowcze Wyssnie** d. Czermien-ski.

- De aratris 2.

Ad capit. Camenec.

- De aratro 1.
- Ab artificibus 4 per gr. 4.
- A caldearibus vini cremati 2 per gr. 6, a propinatione gr. 6.

D. Kostrzeiowski.

- De aratris 2.

Sors d. Zielenieczki.

- De aratris 5.

A popone.

Ab artifice 1.

Ab hortulania 2 per gr. 4.

Pro ducillis pro anno fl. 2 gr. 2<sup>1</sup>/<sub>2</sub>.

Sors Witalissowski.

- De aratro 1.

Sors d. Jezierszki.

- De aratro 1.

Dnorum Dobromirskich.

1583.

**Poteremcze** (sors)

Ab aratris 2.

A popone ex sorte.

**Przewroczie dni Sulima.**

Ab aratris 5.

**Poczapincze.**

Ab aratris 5.

A popone.

A rota anuali.

A rota stempnego.

Ab inquilinis 2 per gr. 2.

Ab artifice 1.

A caldeare vini cremati.

**Podleszie.**

Ab aratro 1.

**Pieńkowcze.**

Ab aratro 1½.

A rota anuali.

A caldeare vini crem. a propin.

**Piełtniczani.**

Ab aratris 6.

**Przewroczie dne Karapczowska.**

De aratris 8.

A popone.

Ab hortulanis 2 per gr. 6.

**Popowcze ad Bar.**

Ab aratris 5.

**Parchanowcze.**

Ab aratris 4.

1578.

**Sors d. Wolszki.**

De aratris 2.

A medietate poponis fl. 1.

A meditate rote gr. 6.

**Sors d. Talaphus et Hedwigis Radeczka.**

De aratris 3.

A popone de sorte fl. 1.

A rota farinali de sorte gr. 6.

**Dni Sulima.**

De aratris 5.

**D. Wilkowski.**

De aratris 5.

Ab hortulanis 2, qui peccora non habent per gr. 2.

A rota korecznika gr. 12.

A rota stempnego gr. 15.

Ab artifice 1 gr. 4.

**Dni Sieniawski pallatini Russie.****Eiusdem.****Piętniczany d. Koryczki.****D. Karapczowska.**

(juramentum super devastacionem).

**D. Jazłowieczkich.**

De aratris 8.

A rota ann. farinali.

A popone.

**Dni Nic. Sieniawski.**

- | 1583.                              | 1578.  |
|------------------------------------|--|
| <b>Pieszciszca.</b>                | Pallatini Russie.                                  |
| Ab aratris 3.                      |  |
| <b>Pilawcze.</b>                   | Dni Pilawszki.                                     |
| Ab aratris 6.                      | De aratris 6.                                      |
| A rota hereditaria.                | A rota hereditaria gr. 24.                         |
| A rota stempi.                     | A 2 hortulanis per gr. 4.                          |
| Ab hortulanis 5 per gr. 4.         |  |
| <b>Paszkowcze.</b>                 | <b>Paskowcze</b> d. Boldny.                        |
| Ab aratro 1.                       |  |
| <b>Piaseczna</b> sortes.           | Dnorum Piaseczkich.                                |
|                                    | Ex sorte Pauli Piaseczki.                          |
| Ab aratris 14.                     | De aratris 8.                                      |
| A rotis hereditariis 2 per gr. 24. | Ab hortulano 1, qui hortum et domum habet gr. 12.  |
| A rotis 2 anualibus per gr. 12.    | Ab hortulanis 2 qui agros habent per gr. 6.        |
| A rota stempnego.                  | Ab hortulanis 5, qui vivunt z wymloczka per gr 4.  |
| Ab inquilino 1 qui peccora hab.    | Ab hortulanis, qui peccora non habent 2 per gr. 2. |
| Ab altero qui peccora habet.       | De sortis 2 annualibus per gr. 12.                 |
| A popone.                          | A rota stempnego gr. 15.                           |
| A rota stempnego.                  | Sortis d. Petri Piaseczki.                         |
| Ab artificibus 3 per gr. 4.        | De aratris 6.                                      |
| Ab hortulanis 8 per gr. 6.         | Ab hortulanis 10 per gr. 6.                        |
|                                    | Ab inquilina vna gr. 8.                            |
| Ab inquilino 1.                    | Ab artificibus 3 per gr. 3.                        |
| <b>Ptaskowka.</b>                  | De rotis farinalibus 2 per gr. 24.                 |
| Ab hortulanis 4 per gr. 4.         | A rota stempnego gr. 15.                           |
| <b>Pieczarne.</b>                  | A popone fl. 2.                                    |
| Ab aratris 2.                      | Ab inquilina 1 gr. 2.                              |
| <b>Pawlikowcze.</b>                | D. Pauli Jaczimierski.                             |
| Ab aratris 3 $\frac{1}{2}$ .       | De aratris 2.                                      |
| Ab hortulanis 2 per gr. 4.         | ad <b>Grodek.</b>                                  |
|                                    | Sors Nic. Grubski.                                 |
|                                    | Sors d. Ostrorogowa.                               |

1583.

**Pachutincze.**

Ab aratris 3.

A popone.

**Pokuthincze.**

Ab aratris 11.

Ab hortulanis 4 per gr. 4.

**Petraniowcze.**

Ab aratris 2.

Ab hortulanis 2 per gr. 4.

**Pielczinka.**

A medio aratro.

Ab inquilino 1.

**Ploskiowcze sortes.**Ab aratris 1 $\frac{1}{2}$ .

A rota anuali.

**Pedoss.**

Ab aratris 4.

A 5 inquilinis per gr. 2.

**Popowcze nowe.**

De aratro 1.

1578.

**Dni pallatini Russie.****ad Bar.**

De aratris 11.

Ab hortulanis 4 per gr. 4.

**ad Chmielnik.**

Sors d. Stogniew.

De sorte Czaplinski et de sorte Andree Ploskiowski.

De aratro 1.

A rota annuali gr. 12.

**Popowcze ad Bar.**

De aratris 9.

W spisie z r. 1578 znajdujemy jeszcze:

**Ploszkiow d. Wlodek.**

De aratris 22.

A popone fl. 2.

Ab hortul. qui seminant 7 per g. 6.

Ab hortulanis qui labore tantum

vivunt a 19 per gr. 4.

A vagis 2 per gr. 24.

A mulieribus vagis 2 pauperibus  
per gr. 20.

Ab inquilinis 9 per gr. 2.

Ab inquilinis 9 per gr. 8.

Pro ducillis fl. 24.

**Podphilipie d. capit. Camen. sors.**

Sors d. Potoczki.

**Psiecz d. Piaseczki.**

De aratris 8.

Ab artifice 1 gr. 4.

De vago 1 gr. 24.

**Pilatowcze d. Pilatowszki.**

De aratris 3.

Ab hortulanis 4 per gr. 6.

A popone fl. 2.

A rotis hereditariis 2 per gr. 24.

A rota stempnego gr. 15.

**Piszczatincze** d. Podphilipski.

De aratris 7.

De hortulanis 10 per gr. 4.

De inquilinis 7 per gr. 2.

A popone fl. 2.

**Pustolowka** pallatini Sendomir.,

tenute d. Czeleiewski, ex quo noviter locata et devastata, atten-

men de residuo.

De aratro 1.

**Pomorcze** d. Jazlowieczkich.

De aratris 5.

Ab inquilinis 8 per gr. 2.

A rota ann. farinali gr. 12.

A popone.

Pro ducillis fl. 1 gr. 4.

**Pałutincze** d. Valenti Bąk.

A caldeari i vini cremati gr. 12.

A propinatione gr. 6.

**Perhinka** ad Sarawka.

**Pirohowcze** d. Raph. Sieniawski.

De aratris 6.

**Pudłowcze** tenute notarii castren-

sis Camenec.

**Przedziewniczko** Skierdanowskich

ad Chmielnik

**Probozne** d. Tribuni.

**Pieczarne** ad Jazłowiecz.

**Połowcze** d. Jazłowieczkich.

De aratris 10.

Ab inquilinis 12 per gr. 2.

A popone fl. 2.

A vago 1 gr. 24.

Pro ducillis fl. 1 gr. 20.

1583.

**Russanowcze.**

Ab aratro 1.

**Rędzincze.**

De aratris 3.

**Ruda.**

Ab aratris 4.

Ab hortulanis 7 per gr. 4.

A popone nondum venit.

**Rosochaczicz.**

Ab aratris 3.

Ab hortulanis 5 per gr. 4.

**Radimincze.**

Ab aratris 2.

**Roziczna nowa.**

Ab aratris 4.

Ab artifice 1.

Ab inquilinis 9 per gr. 2.

1578.

D Raphaelit Sieniawski.

De aratris 2.

**Rędzincze** eiusdem ad Sieniawa.

Dni Strusz.

D. Lanczkorunskich.

D. Tworowszka.

De aratris 2.

D. Sudkowski.

De aratris 4.

Ab artifice 1 gr. 4.

Ab inquilinis, qui peccora non habent 9 per gr. 2.

1583.

**Roziczna stara.**

Ab aratris 16.

A popone.

Ab artificibus 4 per gr. 4.

Ab inquilinis 5 per gr. 2.

**Rakowcze.**

Ab aratris 3.

ex alia sorte ab aratris 3.

**Radiowcze**

Ab aratris 2.

A popone.

A rotis annualibus 4 per gr. 12.

Ab artificibus 6 per gr. 4.

Ab hortulanis 9 per gr. 4.

**Rusanowcze**Ab aratris 2 $\frac{1}{2}$ .

Ab artificibus 2 per gr. 4.

**Roznowka.**

De aratris 2.

A rota annuali.

A rota stempi.

Ab hortulanis 5 per gr. 4.

**Ruszanowcze.**

De aratro 1.

**Roikowcze.**

Ab aratris 2.

Ab hortulanis 3 per gr. 6.

Ab hortulanis 2 per gr. 4.

Ab inquilinis 3 per gr. 2.

A rota hereditaria.

1578.

**D. Sudkowski.**

De aratris 16.

A popone.

Ab artifice 1 gr. 4.

Ab inquilinis, qui peccora non habent 5 per gr. 2.

**Radkowcze ad Grodek.**

Sortis d. Wyzga.

Sortis d. Mieleszko.

De aratris 3.

**ad Bar Radyow.**

De aratris 2.

A popone.

A rotis ann. per gr. 4.

Ab artificibus 6 per gr. 4.

Ab hortulanis 9 per gr. 4.

**ad Chmielnik, ten. Russanowski h**De aratris 2 $\frac{1}{2}$ .

Ab artificibus 2 per gr. 4.

**Rosnowka.**

W roku 1578 znajdujemy jeszcze:

**Rzepincze**, d. Adriani Jaczimirski. **Runkuszow**, sors d. Karapczowska.

**Rzepincze**, dni Rzecziczki.

Sors d. Piaseczki.

De aratro 1.

**Rochoczow** ad **Bar**.

A rot ann. farinali gr. 12.

**Rozmiethincze**, d. Sudkowski.

Źródła Dziejowc. Tom XIX.

**Redka, d. Osmólski.**

De aratris 5, de aratro 1.

A popone.

Ab hortulano gr. 6.

**Rethincze alias Nastassow Redczinskiy.**

De aratris 2.

1583.

1578.

**Sapronkowcze sortes.**

Ab aratris 12.

A rota annuali.

A rota stempi.

A popone.

A rota annuali.

Ab inquilinis 3 per gr. 2.

**Sors Suchorabski.**

De aratris 3.

A vago 1.

**Sors d. Kalinowski.**

De aratris 3.

A rota farinali ann. gr. 12.

**Sors d. Dobromirszki.**

De aratris 3.

Ab hortulanis 3 per gr. 2.

A rota Korecznika gr. 12.

A rota stempnego gr. 15.

A caldearibus 2 vini cremati per gr. 12, od synkowania gr. 6.

**Sors d. Radeczki.**

De aratris 3.

A popone.

Ab inquilino gr. 2.

**D. Srocziczka.****Sokol.**

Ab aratris 6.

A popone.

Ab hortulanis 7 per gr. 4.

Ab inquilinis 2 per gr. 2.

**Sutbniowcze sors.**

Ab aratris 5.

**D. Potoczkich.****Siemaki**

Ab aratris 2.

Ab hortulanis 4 per gr. 4.

**ad Sieniawa pallatini Russiae.****Smankowcze.**Ab aratris 21  $\frac{1}{2}$ .

Ab inquilinis 17 per gr. 2.

**Sors d. Wilkowski tenute Niezabytowski.**De aratris 10  $\frac{1}{2}$ .

Ab hortulanis 8 per gr. 6.

Ab inquilinis 7 per gr. 2.

1583.

**(Smankowcze).**

A rotis 2 stempnich per gr. 15.

Ab hortulanis 8 per gr. 6.

A rota annuali.

A rota hereditaria.

A popone.

Ab hortulanis 4 per gr. 4.

A caldeare vini cremati et a pro-  
pinatione.

Ab hortulanis 3 per gr. 6.

**Swierczkowcze** sortes.

Ab aratris 4.

Ab hortulanis 4 per gr. 4.

A rota annuali.

**Subocz.**

Ab aratris 9.

A popone.

**Skothinincze.**

Ab aratris 4.

A popone.

A rota anuali.

1578.

A rota farinali gr. 24.

A rota stempnego gr. 15.

A popone fl. 2.

Pro ducillis fl. 2.

Sors d. Korzeniowszka t. Ramulth.

De aratris 7.

A rota korecznego gr. 12.

A rota stempnego gr. 15.

Ab artifice 1 gr. 4.

Ab hortulanis 2 per gr. 6.

Ab hort. sine peccoribus gr. 4.

Sors d. Swierszczowny et Jazlowie-  
czka tenute Golinski.

Ab aratris 3.

Ab inquilinis 10 per gr. 2.

**Swiersczkowcze**, sor. d. Swierszcz-  
kowski.

Sors d. Woronicz.

Sors d. Talaphus et a sororibus  
suis germanis indivisis.

De aratris 3.

D. Dobkowa.

De aratris 7.

A popone.

Ab artifice 1 gr. 5.

Sors d. Wolszki.

De aratris 2.

Sortis d. Małynszki.

De aratris 2.

Pro ducillis a brazeo vno taxato  
per fl. 5, gr. 12<sup>1</sup>/<sub>2</sub>.

Sors d. Hermanowski.

° De aratris 2.

Pro ducillis anni presentis pro 3  
braseis taxatis per fl. 10 et a 2  
barillis mellis pro toto anno.

1583.

**Sokolowcze.**

De aratris 2.  
Ab ortulanis 2 per gr. 4.  
A rota hereditaria.

**Solopkowcze**

Ab aratris 8.  
Ab hortulanis 6 per gr. 4.

**Siszkowcze.**

Ab aratris 4.  
  
Ab hortulanis 6 per gr. 4.

**Sostowcze.**

Ab aratris 8.  
A popone.

Ab hortulanis 2 per gr. 4.

**Sawincze.**

Ab aratris 6.  
A popone.

**Siekierzincze Wizne sors.**

Ab aratris  $7\frac{1}{2}$ .  
A rota hereditaria pro sorte.  
Ab artifice 1.  
A popone pro sorte.

**Siekierzincze Nizne.**

Ab aratris  $7\frac{1}{2}$ .  
A popone.  
Ab altero pro sorte popone.  
Ab artifice 1.  
A rota hereditaria pro sorte.

**Siekierzincze Wirzchnie.**

Ab aratris  $3\frac{1}{2}$ .  
A bonibus 2.

1578.

Tenute d. Iwoniow.

Tenute Wilkowski.

Sors d. Swierszczowny.  
Sors d. Herburth et Strzalkowski.  
D. Jazlowieczkich.

De aratris 2.  
A popone.  
Ab hortulanis 3 per gr. 4.

Episcopalis.

De aratris 7.  
A popone paupere fl. 1.  
Ab hortulanis 4 per gr. 2.  
Ab hortulanis 2 per gr. 4.

Sors d. Potoczka.

Jarmolinskich et Czołhanskich, de-  
vastata, attamen de residuo.  
De aratris 6.

Sors d. Siekierzynski.

Ab aratris 14.  
A 2 artificibus per gr. 4.

Sors d. Korzeniowska de sorte eius-  
dem Siekierzincze et de sorte  
Wisziolka Koczuborcze nuncup.  
De aratris  $7\frac{1}{2}$ .  
A popone fl. 2.

1583.

**(Siekierzincze Wierzchnie).**

A popone.

Ab hortulanis 2 per gr. 4.

Ab inquilino 1.

A rota stempnego.

**Skipcze.**

Ab aratris 4.

A rota annuali.

A rota stempi.

A popone.

Ab hortulanis 3.

**Serwaticze.**

Ab aratris 10.

A popone.

A rota annuali.

A rota stempi.

**Sczitowcze.**

Ab aratris 4.

A rota annuali.

Ab hortulanis 2 per gr. 4.

**Swidowa.**

Ab aratris 9.

A popone.

A rota annuali.

Ab inquilino.

**Sipowcze**

Ab aratris 7.

A popone.

**Spiczincze.**

De aratris 2.

A rota annuali.

**Suthkowcze.**

Ab aratris 6.

1578.

Ab hortulanis 4 per gr. 4.

A inquilino 1 gr. 2.

**Skieprze ad Grodek, tenute d. Milkowski.**

Sors d. Ostrorogowa.

**Serwaczyncze, d. Herburth, tenute dni Judicis.**

De aratris 10.

A popone.

A rota annuali gr. 12.

A rota stempnego gr. 15.

Czopowego a braseis 3 taxatis per fl. 6, per gr. 12.

**Schitowcze, d. Jazlowieckich, tenute d. Stachera.**

De aratris 4.

A rota annuali gr. 12.

**Eorundem.**

De aratris 9.

A popone.

A rota ann. farinali gr. 12.

Ab inquilino 1 gr. 2.

**D. Seczigniowski.**

De aratris 7.

A popone.

**Spieczincze ad Miedzybosz, tenute Radlowski.****Sudkowcze, de Sudkowski, devastata, attamen de residuo.**

De aratris 6.

1583.

**(Suthkowcze).**

A rotis 3 annualibus per gr. 12.

A rotis 2 stempnego.

A vagis 2 per gr. 24.

Ab artificibus 4 per gr. 4.

Ab hortulano 1.

**Stuczincze.**

Ab aratris 5.

**Swinna sortes.**Ab aratris 2 $\frac{1}{2}$ .

A rota annuali.

Ab hortulano 1.

**Sumowcze.**Ab aratro 1 $\frac{1}{2}$ .

A rota annuali.

**Swaikowcze.**

De aratris 3.

A rota hereditaria.

A rota stempi.

Ab inquilinis 5 per gr. 2.

**Siahlowka.**

Ab aratris 2.

Ab hortulanis 2 per gr. 4.

**Sniethowka.**

Ab aratris 7.

A rotis 2 annualibus per gr. 12.

Ab artifice 1.

Ab artifice 1.

**Swieczna.**

A medio aratri.

1578.

A rotis 3 ann. per gr. 12.

A rotis 2 stempnych per gr. 15.

A vagis 2 per gr. 24.

Ab artificibus 4 per gr. 4.

Ab hortulano 1 gr. 4.

Pro ducillis pro anno fl. 2 gr. 12.

**Campiductoris.**Sors d. Jazlowieczkich, t. Prethficz  
ex quo devast. attam. de residuo.

De aratro 1.

Sors d. Nicolaj Sieniawski.

Sors d. Raphaelis Sieniawski.

Dom. Raphaelis Sieniawski.

De aratro 1.

D. castellani tenute Joannis Cziek-  
linski.

De aratro 1.

Sors d. Golinski.

De aratris 2.

A rota 1 molen. walnego gr. 24.

It. od stempy gr. 15.

Ab inqu. 5, qui pec. non habent,  
per gr. 2.**Siahlowcze, d. Swierszczowien.**

Snietowskich.

De aratris 7.

A rotis 2 annual. per gr. 12.

Ab artificibus 2.

Reremey Swieczinszki, — ex quo  
est devastata.

De hortulanis 8 per gr. 4.

1583.

1578.

**Strucha.**Dnorum Sudkowski, Czolhanski,  
Jarmolinskich.

De aratris 5.

Ab hortulanis 4 per gr. 4.

**Sienkow.**

Ab aratris 10.

A popone.

A rota hereditaria.

Ab ortulanis 4 per gr. 6.

Ab inquilinis 2 per gr. 2.

Dni capitanei Scalensis.

De aratris 10.

A popone.

A molend. rota annuali gr. 12.

Pro ducillis gr. 5.

**Sieniakowcze.**Ab aratro 1 $\frac{1}{2}$ .

D. Karaczowski.

**Spiczincze ad Sieniawa**Ab aratro 1 $\frac{1}{2}$ .

Tenute Hryczko Lechno.

Dni Raphaelis Sieniawski.

De aratris 1.

**Stepankowcze.**

Ab aratro 1.

D. Jordan.

**Siemaki nowe.**

A medio atrati.

**Selichow.**

De aratris 8.

**Sielechow ad Bar.**

Ab aratris 6.

A rota annuali.

Ab artificibus 5 per gr. 4.

Ab artificibus 2 per gr. 12.

A caldearijs 2 per gr. 12.

A propinatione eiusdem.

A rota annuali gr. 12.

Ab artificibus 7 per gr. 4.

Ab hortulanis 4 per gr. 4.

**Siincze.**

Ab aratris 2.

Ab hortulanis 4 per gr. 4.

A rota annuali.

**Siyncze, sors tenute d. Mathiae**

Czeligowski alias Groth.

De aratris 2.

De inquilinis 4 per gr. 4.

De rota annuali gr. 12.

**Stepankowcze ad Bar.**

Ab aratro 1.

**Stepankowcze ad Bar.****Suslowcze.**

Ab aratris 8.

A popone.

A rotis 2 annualibus per gr. 12.

A rota stempi.

**Suslowcze ad Bar.**

De aratris 10.

A popone.

A vago.

1583.

**Szczodrowa ad Bar.**

Ab aratris 8.

Ab inquilino.

**Sorokutuzincze.**

Ab aratris 2.

**Striowka.**

Ab aratris 2.

**Serszeniowcze.**

Ab aratro 1.

**Studzenicza nowa.**Ab aratro 1 $\frac{1}{2}$ .**Syncze.**

Ab aratris 3.

1578.

**Szczodrowa ad Bar.**

De aratris 10.

A popone.

Ab hortulanis 9 fl. 1 gr. 6.

A rotis 2 per gr. 12.

A rota stempnego gr. 15.

Od gorzalki gr. 12.

Od synkowania gr. 6.

Ab artifice 1 gr. 4.

A vago 1 gr. 24.

**Dni Służewski.**

De aratris 2.

**Stryowka advocati sathanowiensis.**

De aratro 1.

**Sors d. Jacobi Pruski.**

De aratro 1.

Ab hortulano gr. 6.

---

W wykazie z r. 1578 znajdujemy jeszcze:

**Sokolecz, d. Zakrzowski.**

De aratris 2.

**Skoniatyncze.**De aratris 2 $\frac{1}{2}$ .**Stupincze, d. Jaczimirskich Christ.**

De aratris 4.

A rota walnego gr. 24.

A rota stempnego gr. 15.

**Strzałkowcze, d. Podphilipski.**

De aratris 4.

De hortulanis 7 per gr. 4.

De rota farinali ann. gr. 12.

De rota stempnego gr. 15.

**Stanislawow, succes. Swierszcz, tenute Staszik.****Suchodoł, d. Podphilipski tenute Bieganska.**

De aratris 3.

Ab hortulanis 5 per gr. 6.

**Sadki, d. Jazlowieckich.**

De aratris 8.

Ab hortulanis 4 per gr. 4.

A popone fl. 2.

**Sreczincze, d. Bieleczkich.**

De aratro 1.

De hortulanis 7 per gr. 4.

**Suthernicze** Sobolowa.

De aratris 3.

A rota ann. gr. 12.

A rota stempnego gr. 15.

Ab hor. 4 qui pec. hab. per gr. 6.

**Sierseniowcze**, s. d. Borzyslawski.De aratris 1 $\frac{1}{2}$ .

Ab inquilinis 2 gr. 4.

Sors d. Pruska.

Sors d. Skotniczki.

Sors d. Goyska.

Sors d. Zimniczki.

De hortulanis 4 per gr. 6.

**Solomna**, cir. Sathanow d. Kaliszki.**Sachny** dnorum Sachnow.

De aratro 1.

Ab hortulanis 2 per gr. 4.

Ab inquilino gr. 2.

De inquilino gr. 2.

**Snietow** Nadolski.**Serbowcze**, Lostowskich.**Sebuthincze**, succesorum Sieciechowa.Ab aratris 1 $\frac{1}{2}$ .**Syczincze**, d. Radlowski.**Sthodołkowcze**.**Słobodka** ad Bar.

De aratris 14.

A rota gr. 12.

A rota stempnego gr. 15.

Ab artificibus 2 per gr. 4.

Ab hortulanis 2 per gr. 4.

**Siedrzysthe**.**Sieworohy** tenute d. Kalinowski.

De aratris 6.

**Sierseniowcze** d. Thokarska.

1583.

**Tarnawa**.

Ab aratris 11.

Ab hortulanis 4 per gr. 4.

**Thatarziscza**.

Ab aratris 6.

A rota anuali.

**Trihowcze**.

Ab aratris 12.

A popone.

Ab hortulanis 12 per gr. 4.

A rota anuali.

A rotha stempi.

**Thuste** dni Srociczki.Ab aratris 2 $\frac{1}{2}$ .

A popone.

1578.

**Tharanowa** d. Herburth.

De aratris 10.

Ab inquilinis 2 per gr. 4.

A vini cremati caldeari uno et a propinatione eiusdem gr. 18.

D. Loyowskich.

De aratris 6.

A rota ann. farinali gr. 12.

**Thatarzysza** ad capit. Camenec.

Ad huncidem.

**Dne** Srociczka.

Devastata et de residuo, quod non est combustum:

1583.

**(Tluste).**

A rota anuali.  
Ab hortulano cum medio.

**Teressowcze.**

Ab aratris 2.

**Thurczincze.**

Ab aratris 4.  
A rota anuali.  
Ab artifice 1.  
Ad hortulanis 3 per gr. 6.

**Tribuchowcze.**

Ab aratris 7.  
De artificibus 4 per gr. 4.

**Trzecienniki.**

Ab aratris 2 $\frac{1}{2}$ .  
Ab hortulanis 2 per gr. 4.

**Trzeniecz.**

Ab aratris 6.  
Ab hortulanis 4 per gr. 6.  
A rota anuali.  
A rota stempnego.

1578.

De aratris 3 $\frac{1}{2}$ .  
A bobus 2 per gr. 7 $\frac{1}{2}$ .  
Ab hortulanis 3 per gr. 6.

**D. Jazlowieckich.**

De aratris 4.  
A popone fl. 2.  
A rota ann. farinali gr. 12.  
A rota stempnego gr. 15.  
Ab inquilino 1 gr. 2.

**Thorissowcze d. Thworowska.**

De aratris 2.

**Thurzyncze d. pallatini Sendomir.**

tenute d. Jac. Thurszki.  
De aratris 4.  
A rota annuali.  
Ab artifice 1 gr. 4.  
A vino cremato a ola vna gr. 15.  
De hortulanis 2 per gr. 6.

**Ad Chmielnik.**

De aratris 7.  
Ab artificibus 5.

**Trzeczinniki d. Herburth.****Tenute d. Niezabytowski.**

De aratris 6.  
A popone.  
Ab hortulanis 4 per gr. 6.

W wykazie z r. 1578 znajdujemy jeszcze:

**Thorupczin d. Czermiński.**

De aratris 2.

**Thelezincze alias Teliha ad Sie-  
niawa.****Thyranincze d. Joan. Boboleczki.****Tarnoruda oppidum ad Satanow.****Thyssilowcze d. Radeczki.**

De aratris 11.

**Thorskie sors** Grączki.

De aratris 6.

A popone.

Sors d. Caterinae Thorska et Jacobi Rikarzowski.

De aratro  $\frac{1}{2}$ .

Sors d. Raieczki.

De aratris 3.

Ab hortulanis 3 per gr. 4.

Ab hortulanis 3 per gr. 16.

Od kotła gorzałczanego gr. 12.

Sors Joan. Thorski successorum.

**Thmikow sors** d. Jaczimirskich et

sors d. Flor. Piaseczki.

De aratris 8.

A rota walnego gr. 24.

A rota stempnego gr. 15.

A vagis 2 per gr. 24.

1583.

**Werbka.**

Ab aratris 5.

A rota anuali.

Ex alia sorte ab aratro 1.

**Wisniowiecz.**

Ab aratris 9.

A popone.

A rotha hereditaria.

A rota stempi.

Ab hortulanis 4 per gr. 4.

Ab artificibus 4 per gr. 4.

**Woithkowcze.**

Ab aratris 6.

A popone.

A rota hereditaria.

A rota stempi.

**Vszcie.**

Ab aratris 7.

A popone.

A rota hereditaria.

A rota stempnego.

**Vssicza.**

Ab aratris 6.

1578.

Sortis d. Wolszki.

Sors d. Dłuszki.

De aratro 1.

**Wiszniowcze** d. capitan. Scalensis.**Woytkowcze** d. Strussy.

De aratris 5.

A rota farinali gr. 24.

A rota stempnego gr. 15.

**Vszcie** episcopalis.

De aratris 7.

A popone.

A rota farinali gr. 24.

A rota stempnego gr. 15.

Pro ducillis fl. 2 gr. 2.

Sors d. Jaczimirski ten. Georgij.

De aratris 4.

1583.

**(Vssicza).**

A popone.

A rota hereditaria.

**Vahnowcze.**

Ab aratris 4.

A caldeare vini cremati cum propinatione.

Ab hortulanis 6 per gr. 4.

**Wolkowcze sors.**

Ab aratris 3.

**Wolkowcze sors.**

Ab aratris 6.

A popone.

Ab hortulanis 3 per gr. 4.

**Vszchie Wierzchnie.**

Ab aratris 7.

A popone.

A rotis 2 hereditariis per gr. 24.

A rota stempnego.

**Vszchie Nizne.**

Ab aratro 1.

Ab inquilinis 2 per gr. 2.

**Wurwurzincze.**

Ab aratris 4.

A rota anuali.

A rota stempnego.

**Waszilowcze.**

Ab aratro 1.

A bobus 3 per gr. 4.

Ab ortulanis 7 per gr. 4.

**Wodziczki.**

Ab aratro 2.

Ab ortulano vno.

1578.

De molendini a rota far. gr. 24.

A rota stempnego gr. 15.

**Wachnowcze** d. Swierszczowien, ex quo deustata, attamen de reliquo

De rota 1 farin. ann. gr. 12.

Pro ducilis fl. 2 gr. 15.

A caldearibus vini cremati et a propinatione eiusdem gr. 18.

**Sors d. Kalinowski.**

De aratris 3.

Ab hortulano 1 gr. 4.

**Sors d. Choczimirski.**

De aratris 6.

Ab hortulanis 3 per gr. 4.

A popone fl. 1 propter paupert.

**Vszchie** d. Jazlowieckich.

De aratris 12.

A popone.

A rotis farinalibus 2 per gr. 12.

Ab artificibus 2 per gr. 4.

Ab inquilinis 7 per gr. 6.

Czopowego fl. 5 gr. 12.

**D. Nicolai Węzyk.**

De aratris 4.

A rota farinali gr. 24.

A rota stempnego gr. 15.

Od sinkowania gr. 12.

**Wasilowcze** Georgij Grabinszki.**Ad Czarnyostrow.**

1583.

**Woloszowcze.**

Ab aratris 3.

**Wolkowcze sors.**

Ab aratris 6.

Ab artifice vno.

**Wezdenki.**

Ab aratro 1.

**Wodolisza.**

Ab aratris 6.

A popone.

Ab artificibus 2 per gr. 4.

A caldeare vini cremati.

**Vlaszowcze.**

Ab aratro vno.

**Wirzowcze.**

Ab aratris 2.

Ab hortulanis 2 per gr. 4.

Ab inquilinis 2 per gr. 2.

**Winnikowcze.**

Ab aratris 10.

A popone.

A rotis 2 anualibus per gr. 12.

Ab artificibus 6 per gr. 4.

**Vszie.**

Ab aratris 3.

**Woithowcze.**

Ab aratris 4.

Ab artifice 1.

Ab inquilino 1.

**Wolkowincze.**

Ab aratro 1.

Ab inquilinis 3 per gr. 2.

A rotis 3 anualibus per gr. 12.

A popone ex quo non est tantum templum.

1578.

**Wolossowcze** d. Joan. Sieniawski

deuastata attamen.

De aratris 3.

**Wolkowcze** d. Sudkowski.

deuastata attamen de residuo.

De aratris 6.

Ab artifice 1 gr. 4.

**(Wedzenki)** d. Dobruchowski.

## D. Wilkowski.

De aratris 5.

Ab artificibus 2 per gr. 4.

**Vlassowcze** tenute Bieniasz.

## D. Wierzchowskich.

**Winikowcze** d. capit. Chmielnic.

De aratris 10.

A rotis 2 an. farin. per gr. 12.

Ab artificibus 10 per gr. 4.

**Vssie** sors d. Swierszczowien.

Sors Dęmpszi.

Ad **Czarnyostrow**, tenute d. Wojezdzki.ad **Bar.**

De aratro 1.

Inquilini 10.

A rotis 3 per gr. 12.

A popone fl. 2.

1583.

**Vonikowcze.**

- Ab aratris 13.  
 A popone.  
 A rota anuali.  
 Ab hortulanis 7 per gr. 4.

**Vlanow.**

- Ab aratris 2.

**Wolkowcze nizne.**

- Ab aratris 3.

**Wyrzchniakowcze.**

- Ab aratris 3.  
 A popone paupere.  
 A rota anuali.  
 A rota stempi.

**Wydow.**

- Ab aratris 1 $\frac{1}{2}$ .  
 Ab hortulanis 2 per gr. 4.

1578.

**Woykowcze** tenute d. Golszki.

- De aratris 13.  
 A popone fl. 2.  
 A rota farinali gr. 12.  
 A hortulanis 4 per gr. 4.

**Oppidum** d. Raph. Sieniawski.**Wierzchniakowcze** d. Jordan.

- De aratris 3.  
  
 De rota farinali gr. 24.  
 De rota stempnego gr. 15.

ad **Czarniostrow.**

W spisie z r. 1578 znajdujemy:

**Wroblowcze** sors d. Zielenieczki. **Wołodenicze** d. Swierszczowien, de-

Sors d. Jeziorkowski. vastata, attamen

Sors d. Witulssowski. De aratro 1.

Pro ducillis pro anno integro a **Vlaykowcze** d. Jazłowieczkich.  
 braseis 4 per fl. 5 taxatis. De aratris 4.

De aratris 5. A rota ann. farin. gr. 12.

**Wladkowcze** d. Czermiński. A rota stempnego gr. 15.

De aratris 2. **Vhrynkowcze** d. Daszko.

A rota ann. farinali gr. 12. De aratris 6.

**Wasilkowcze** d. Wasilkowskich. Ab hortulanis 5 per gr. 4.

De aratris 7. Ab inquilino gr. 6.

Ab hortulanis 5 per gr. 4. A rota farinali gr. 24.

Ab artifice gr. 4. A popone fl. 2.

A popone fl. 2. **Wasilkowcze** circa Sarawka.

A rota annuali farin. gr. 12. De aratro 1.

**Jurkowcze** d. Wasilkowskich. **Wołodowcze.**

**Werbka** d. Podphilipski.

De aratris 2.

**Woniathincze** d. Jassowski.

De aratris 6.

De rota ann. gr. 12.

A popone fl. 2.

**Wychwatniowcze** sors d. Judicis  
terrestris.

De aratro 1.

Sors d. Georgij.

De aratro.

**Wolicza** ad **Czarnyostrow** Stani-  
slai Stawski.**Werbka** d. Cziepłowski.

De aratris 5.

A rota annuali gr. 12.

**Wierzbowiecz** d. Goreczka.**Worobyowka.****Woykowcze** tenute d. Golski.

De aratris 13.

Ab hortulanis 4 per gr. 4.

A rota farinali gr. 12.

A popone fl. 2.

**Uhki** Białokurowe ad **Chmielnik.****Woythowcze** ad **Sieniawa.****Vhryn** d. Golski.**Wasziuthenki** capitaneatus Barenis  
ten. wassallorum Wasziuthenki.

De aratris 3.

Ab hortulanis 6 per gr. 4.

**Vszycza** sors d. Karapczowska.

De aratris 6.

A rota ann. gr. 12.

A rota stempnego gr. 15.

A popone fl. 2.

1583.

**Zwaniecz.**

Ab aratris 8.

Ab artifice 1.

**Zilincze.**

Ab aratris 3.

A popone.

Ab hortulanis 3 per gr 6.

**Zielencze.**

Ab aratris 5.

1578.

Dni Srociczki.

De aratris 8.

Ab artifice 1.

D. Lanczkorunski.

Sors Zielenieczki.

Sors Witulowski.

Sors Sczibor.

De aratris 5.

Ducillorum pro toto anno a bra-  
seis 8 per fl. 5 taxatis.

Sors d. Srociczki.

De aratris 5.

A medietale poponis fl. 1.

Ab artificibus 2 per gr. 4.

Ab inquilinis 5 per gr. 2.

**Zalucze.**

Ab aratris 9.

A popone.

1583.

Ab hortulanis 2 per gr. 4.

Ab inquilinis 5 per gr. 2.

A rotis 2 hereditatiis per gr. 24.

A rota stempi.

**Zaleszie.**

Ab aratris 8.

A popone.

Ab hortulanis 4 per gr. 4.

**Zahukowie.**

Ab aratro 1.

**Zalescze sors.**

Ab aratris 6.

**Zozulincze.**

Ab aratris 3.

Ab hortulanis 3 per gr. 6.

**Ziancze.**

Ab aratris 10.

**Zalucze wierzchne.**

De aratris 4.

Ab hortulanis 3 per gr. 4.

Ab artifice 1.

**Zinkowcze.**

Ab aratris 4.

Ab hortulanis 4 per gr. 4.

A rotis 2 hereditariis per gr. 24.

**Zorawincze.**

Ab aratris 2.

1578.

**Zalucze d. Ginter.**

De aratris 4.

A meditate poponis fl. 1.

Ab inquilinis 5 per gr. 2.

A rotis 2 walnych per gr. 24.

A rota stempnego gr. 15.

**Zalescze sors d. Zaleskich.**

De aratris 10.

Ab hortulanis 15 per gr. 6.

A popone fl. 2.

Ab artificibus 3 per gr. 4.

**Sors dni Wilkowski.**

De aratris 6.

Ab artifice 1 gr. 4.

**Dni capitanei Scalensis.****Dni capitanei Scalensis.**

De aratris 4.

Pro dueillis fl. 5.

**Zyanicze d. Thrczienskich, tenute d. Radzissowski.**

De aratris 11.

A 2 inquilinis per gr. 2.

Ab hortulanis 2 per gr. 4.

**Zalucze d. Podphilipszkich.****Zynkowcze Episcopalis.**

De aratris 4.

Ab hortulanis 4 per gr. 4.

A rotis walnych per gr. 24.

**Sors d. Herburth.****Sors d. Swierczowieh ten. Wolski.**

Devastata de residuo.

De aratris 2.

1583.

**Zankowcze.**

Ab aratris 3.

**Zalessie sors.**

Ab aratris 3.

A popone ex sorte.

**Zancze dni Pallatini.**

Ab aratris 4.

Ab hortulanis 4 per gr. 4.

Ab inquilinis 3 per gr. 2.

**Zieniekowcze sors.**

Ab aratris 3.

A bovis 3.

Ex alia sorte ab aratris 3.

A popone ex sorte.

**Zapadincze.**

Ab aratris 2.

**Zacharowcze.**

Ab aratris 6.

Ab hortulanis 8 per gr. 4.

**Zwiahlowcze.**

Ab aratro 1.

A rotis 2 annualibus per gr. 12.

A rota stempnego.

Ab hortulanis 2 per gr. 4.

**Zorawincze ad Miedzboz.**

A medio aratro.

**Zurawno.**

Ab aratris 15.

**Zwiniowcze.**

Ab aratro 1.

**Zawadincze ad Grodek.**

Ab aratro 1.

1578.

**Dni pallatini Sandomiriensis.****Dni Jazlowieckich sors capitanei**

Chmielnicensis.

De aratris 3.

A vago gr. 24.

Ab hortulano gr. 4.

A popone de medio fl. 1.

Ab inquilino gr. 2.

**Zyanicze d. pallatini Sandomir.**

De aratris 4.

Ab hortulanis 4 per gr. 4.

**Zynieczkowcze sors d. Srociczki.**

Sors d. Bieganski.

D. Joan. Sieniawski, devastata, at-  
tamen

De aratris 3.

D. Sulima.

D. Stanisl. Bieganski.

De aratro 1.

A rotis 2 annualibus per gr. 12.

Ab hortulano 1 gr. 4.

ad **Miedzybosz** d. Raphaelis.

De aratro 1.

ad **Chmielnik**, Zorawieckich.

De aratris 15.

**Zwinowcze** ad **Chmielnik**, tenute

Badowski.

De aratro 1.

D. Ostrorogowa.

De aratro 1.

1583. 1578.
- (Zawadincze).**  
 Ab hortulano 1.  
 A caldeari vini cremati cum propinatione eiusdem.
- Zilincze ad Sarawka.**      **tenute Garnysz.**  
 Ab aratris 7.      De aratris 7.  
 Ab hortulanis 6 per gr. 6.      Ab hortulanis 6 per gr. 6.  
 A rota anuali.      A rota 1 hered. gr. 24.  
 Ab artifice 1.
- Zadrankowcze.**      **Tenute Wolszki, Zezawski, Lyszohorski, Strzemeski Jan Skowrothka.**  
 Ab aratris 5.
- Zarudincze.**  
 Ab aratro 1.
- Zuczkowcze dni Herburt.**  
 A bovis 7.

W spisie z r. 1578 znajdujemy:

- Zubrowcze monasterii S. Nicolai. Zwiniacze Wierzchnie dni Czermienski.**  
 De aratro 1.      De aratris 2.  
 De hortulanis 2 per gr. 4.      De aratris 2.  
 De hortulanis 4 per gr. 6.
- Zalesie sors d. Laskorunski, te- Zaleszczo eorundem, ten. eiusdem.**  
 nute Niezabytowski.      **Zabokrziki ad Bar.**  
 De aratris 6½.      **Zabincze d. capit. Scalensis.**  
 Ab hortulanis 12. per gr. 6.      **Zaleszcziki d. Jazłowieczkich.**  
 Ab artificibus 3 per gr. 4.      De aratro 1.  
 Pro ducillis fl. 3.      Ab hortulanis 2 per gr. 4.
- Zasziadkowcze d. Sieniawskich. Zeliachow.**  
**Zerdzi sors Jacimirski.**      Plugow 5.  
**Zerdzi sors d. Grubski, devastata**      Rzemiesnikow 4 po gr. 4  
 per Thart. attamen de residuo.      Vbodzy 4 po gr. 4.  
 De aratro 1.      Koło mączne gr. 12.
- Zmyow d. Jazłowieczkich. Zwiniacze d. Jazłowieczkich ten.**  
 De aratris 3.      Rzcziczki.  
 Ab hortulanis 5 per gr. 4.      De aratris 4.  
**Zaleszcziki circa Jazłowiecz. d. St.**      A popone.  
 Potoczki.      Ab hortulanis 4 per gr. 4.

**Zwiniacze Srednie** eiusdem.

**Zalessie** Episcopalis.

De aratris 8.

A popone fl. 2.

Ab hortulanis 4 per gr. 4.

Pro ducillis fl. 1 gr. 7<sup>1</sup>/<sub>2</sub>.

**Zwan** d. Jazlowieckich.

**Zoraki** d. Potoczkich et Korzeniowski.

**Zoboroznowcze** ad **Grodek** d. Herburth.

---

Summa percepti ex anno eodem 1583 pro Martini pertinens, facit flor. 4671 gr. 29 den. 9.

Distributa eiusdem peccuniae.

Ad literas S. R. Mtis do rąk pana Stanisławskiego do Lwowa flor. 1500.

It. Ad literas S. R. Mtis panu Wolskiemu, rotmistrzowi na Kamienczu za dwie ćwierci lata na dwieście pieszych flor. 2100.

Z szosu zastawa wedle konstytucyey przy Kamińcu flor. 192.

---



## SPIS MIEJSCOWOŚCI.

- Adranikowcze** (Adronikowcze, Adro-  
 wikowcze, Andronikowcze), 164,  
 176.  
**Aliczany** (Halicz), 15.  
**Ambukow**, 74, 120.  
**Andranikowcze** (Adranikowcze), 192.  
**Andrejowka**, 133.  
**Andronkowcze** (Andranikowcze),  
 222.  
**Androsiejowo** (Androsijewo), 53, 96.  
**Androwikowcze** (Andronikowcze),  
 245.  
**Andruchy**, 25, 26, 141.  
**Andruha Wolicza**, 113.  
 „ (Andruza), 45.  
**Andruza** (Andruha), 89.  
**Andrzejow**, 144.  
**Antonowcze**, 36, 137.  
**Arestow**, 103.  
**Arkadiowcze** (Arkadyowcze), 168,  
 245.  
**Armaky** (Harmaki), 171.  
**Babie**, 12, 58, 94.  
**Babin**, 20, 33, 44, 51, 96.  
**Babincze** (Babyncze), 195, 221, 224,  
 246, 250.  
**Babka**, 122,  
**Babolki**, 89.  
**Babyncze** (Babincze), 162, 175.  
**Bach...** v. **Bah...**  
**Bachmatowcze**, 168, 247.  
**Bachow**, 120.  
**Bachrinowcze** (Bahrinowcze, Ba-  
 hrynowcze), 223.  
**Bachtin** (Bathin), 192, 248.  
**Baczałowcze** (Baczułowcze), 247.  
**Bacziłowcze**, 185.  
**Baczmanowka**, 134.  
**Baczułowcze** (Bacza-, Bacziłowcze),  
 247.  
**Bah...** v. **Bach...**  
**Bahawicza** (Bahowicza), 187, 220.  
**Bahlajowka**, 145.  
**Bahowicza** (Bahawicza), 246.  
**Bahrinowcze** (Bachrinowcze, Bahry-  
 nowcze), 183, 247.  
**Bahrynowcze** (Bachrinowcze, Bahri-  
 nowcze), 168.  
**Baimakow**, 25, 143.  
**Bajczicze** (Bajczycze), 40, 83.  
**Bajew** (Bajow), 110.  
**Bajkow** v. **Baykow**.  
**Bajow** (Bajew), 71.  
**Bakorin** (Bakoryn), 46, 109.  
**Bakota** (Bakotha), 184, 185, 187,  
 188.  
**Bakotha** (Bakota), 162, 219, 220,  
 246.  
**Bakoty**, 132.  
**Bakowcze**, 6, 14, 52, 99, 100.  
**Balakier**, 250.  
**Balamuthowcze** alias **Deskowcze**,  
 249.  
**Baliczyncze**, 128.  
**Balina** (Belina), 159, 175, 188, 219,  
 245.  
**Bankowcze**, 145.  
**Bapsincze**, v. **Krzikow**.  
**Bar opp.**, 236, 242.  
**Bar** v. **Roff**. 169.  
**Baran**, 81.

- Barasze opp., 42.  
 Barbierow, 45.  
 Bareml Stary v. Stary Bareml (Bureml), 91.  
 Barmaki, 68.  
 Basiarowka (Baszerowka), 25.  
 Baszerowka (Basiarowka), 138.  
 Baszkowcze, 141, 147.  
 Baszukowka, 145.  
 Bathin (Bachtin), 248.  
 Bathkow (Batkow), 27, 148.  
 Bawołoki, 50.  
 Baykow (Bajkow), 35.  
 Bazukowcze, 225.  
 Bazyła opp., 158.  
 Bbrotow (zam. Bruchow), 12.  
 Bebechi (Byebyechi), 197, 223.  
 Bebecki (zam. Bebechi), 248.  
 Bedrichowcze, (Byedrzychowcze), 227, 249, 250.  
 Beleczi, 132.  
 Belina (Balina), 245, 246.  
 Bereh (Brzeg), 15, 49, 108, 156.  
 Berehy, 47.  
 Beremionna (Beremyona, Brzemyona), 200.  
 Beremyenna (Beremionna), 249.  
 Beremyona (Beremionna), 227.  
 Bereściany (Bereszczany), 46.  
 Beresko opp., 125, 152.  
     „ (Bierestko), 125.  
 Beresteczko opp., 52, 60, 107, 110.  
     „ (Brzesteczko), 55, 63.  
 Berestowiec, 83.  
 Bereszczany (Bereściany), 109.  
 Beresko (Bereczce), 88.  
 Bereza, 35.  
 Berezanki (Berezanky), 226, 248, 250.  
 Berezany, 133.  
 Berezce, 30, 138, 140, 141, 143, 148.  
 Berezdow opp., 15, 41, 84, 150.  
 Berezdowcze, 84.  
 Berezek, 50.  
 Bereznia (Brzesna), 182.  
 Bereznicze (Berezyncze) v. Vasilkowcze.  
 Berezno, 132.  
 Berezoluby (Berezolupy), 31, 93.  
 Berezolupy (Berzezolupy), 99.  
 Berezolupy (Berezoluby, Berzezolupy), 54.  
 Berezowo (Bierezowo), 113.  
 Berezowcze (Bierezowcze), 115, 131.  
 Berezyncze, 138, 139.  
 Berezyncze (Bereznicze) v. Vasilkowcze.  
 Berimeszow (Biermaszow, Boczmaszow), 124.  
 Berlyncze, 170.  
 Besiekiersko, 45.  
 Besnoskowcze (Beznoskowcze, 159, 245.  
 Besowka (Biesewka), 138, 139.  
 Besznoszkowcze (Beznoskowcze), 224.  
 Beznoskowcze (Besnoskowcze. Besznoskowcze, Bosnoskowcze), 184, 189.  
 Bi... v. By..., Bie v. Be.  
 Białaszow, 68.  
 Biała Krynica (Biela Krynicza), 26, 138, 139.  
 Białe-Pole (Biłopole), 74, 92.  
 Białokuri, 248.  
 Białostok (Białystok, Bielostok), 6, 7, 10, 17, 61, 62, 63, 102, 106.  
 Biały Brod, 137.  
     „ Kamień, 23.  
 Białystok v. Bielostok, Bielostok.  
 Bichow (Bychow), 40.  
 Biedrzychowcze, 200.  
 Biela (Billa, Byela), 196, 220.  
     „ Krynicza v. Biała Krynica.  
 Bielaszow, 80, 119.  
 Bielczaki, 45.  
 Bielcze, (Byelcze), 117, 199, 227, 249.  
 Bielecz, 61, 62.  
 Bielew (Bielow, Bielijew) opp., 11.  
 Bielijew opp. (Bielew, Bielow), 48.  
 Bielikowcze (Bellikowcze, Byelikowcze). 201, 249.  
 Bielina, 121.  
 Biellikowcze v. Bielikowcze, Byelikowcze.

- Bielmiaz, 37.  
 Bielow (Bielew, Bielijew) opp., 104,  
 151.  
 Bielozorka Wierzchnia, 128.  
 Bieloberezle, 49.  
 Bielobereszcze Tierpiłowo, 42.  
 Bielobrzyszcz, 108.  
 Bielogrodka opp., 28.  
 Bielostok v. Białostok, Białystok.  
 Biełotyń, 82.  
 Bierestko (Beresko), 66.  
 Bierzna, 94.  
 Bierzowcze (Berezowcze), 73.  
 Bierzowo (Ber-), 65.  
 Biermaszowo (Berimeszow, Boczma-  
 szow), 68.  
 Bierychowka, 89.  
 Bierystskie Stare v. Stare B., 66.  
 Biesewka (Besowka), 139.  
 Biesiedki, 44.  
 Bileckie sióło, 67.  
 Bilew, 134.  
 Bilhaki, 97.  
 Bilka, 132.  
 Billa (Biela, Byela), 246.  
 Biłohorodka, 148.  
 Biłopole (Białe-Pole), 148.  
 Biskupice, 36.  
 Biskupicze, 23, 24, 68, 69, 98, 114,  
 118, 119, 124.  
 „ Małe v. Małe B., 69.  
 Biten (Byten), 54.  
 Blaskowcze, 165, 200, 227.  
 „ alias Zazawa, 249.  
 Bleszeniowcze (Blisczenyowcze,  
 Blysczeniowcze, Bleszczeniowcze).  
 188, 247.  
 Blisczenyowcze (Bleszczeniowcze,  
 Blysczeniowcze, Bleszczenio-  
 wcze), 163.  
 Bludow (Błudow), 96.  
 Blysczeniowcze (Bleszczeniowcze,  
 Blisczenyowcze, Bleszczeniowcze),  
 221.  
 Błażenik, 72.  
 Bleszczeniowcze v. Bleszczeniowcze,  
 Blisczenyowcze, Blysczeniowcze.  
 Błudow (Błudow), 53.  
 Bobicze, 22, 75, 117.  
 Bobrowcze, 145.  
 Bocharow (Bucharow), 52.  
 Boczanica, 5, 52.  
 Boczycze, 74.  
 Boczmaszow (Berimeszow, Bierma-  
 szow), 24.  
 Bodaczew (Bodiaczow, Bodyaczow),  
 13, 33, 56, 57, 90, 106.  
 Bodaki, 49, 135.  
 Bodan, 108.  
 Bodiaczow v. Bodaczew.  
 Bodyaczow v. Bodaczew.  
 Bodyaczowskie, 45.  
 Bohatoje, 44.  
 Bohawycza, 159.  
 Bohdanowcze, 167, 247.  
 Bohdanowka, 26, 140.  
 Bohdanowszczyzna, 45.  
 Boholube, 10.  
 Bohurin, 16, 51, 61, 99, 106.  
 Boki, 121.  
 Bokiowcze, 248.  
 Bokow, 4, 75, 79.  
 Bokszyń, 54, 96.  
 Bokwtyncze, 171.  
 Bolble (Bołble), 113.  
 Bolhakowcze (Bulhakowcze), 249.  
 Bolozowka, 30, 141.  
 Bołbli (Bołble), 65.  
 Bołochowicze, 46, 89.  
 Bołotkowcze, 16, 106, 107.  
 Boratin (Baratyn), 63.  
 Boratyn (Boratin), 50, 79, 140.  
 Borbin, 52.  
 Borchow, 33.  
 Borek, 35, 139, 143, 144.  
 Boriczowki, 46.  
 Boriskowcze (Boryskowcze, Boryszko-  
 wcze), 159, 161, 189, 194, 224,  
 246.  
 Borkow, 109.  
 Borkowcze, 126.  
 Borodczyce (Borożczice), 97, 122.  
 Boroicza (Borowicza), 7.  
 Boronow zam. Borowno, 113.  
 Borossowcze, 97.  
 Boroszow, 15, 102.

- Borothczice (Borodczyce), 33.  
 Borothin (Borotyn), 5, 6, 101.  
 Borowicza, 7, 82.  
 Borowicze, 9, 57, 95.  
 Borowica Mała v. Mała B., 82.  
 Borowien zam. Borowno, 65.  
 Borozow, 5.  
 Borszczow (Borszczow), 164, 195, 225.  
 Borszczowka (Borszczowka) 30, 136, 164, 221.  
 Borsukowcze, 133, 190, 221, 249.  
 Borszczow (Borszczow), 247.  
 Borszczowka (Borszczowka), 248.  
 Bortniew, 70.  
 Bortniki, 131.  
 Boruchow, 59, 101.  
 Boryskowcze (Boriskowcze, Boryszkowcze), 5, 14, 62, 97, 123, 230.  
 Boryskowczy, 132.  
 Boryssow, 81, 101.  
 Boryszkowcze (Boriskowcze, Boryskowcze), 225.  
 Borzakowcze (Borziakowcze, Borzyakowcze), 164.  
 Borzawa, 21.  
 Borzdowa (Borzowa, -dowa), 74.  
 Borziakowcze (Borzakowcze), 188, 223.  
 Borzowa (Borzdowa, Borzawa), 125.  
 Borzyakowcze (Borzakowcze), 249, (222).  
 Bosnoskowcze (Beznoskowcze), 175.  
 Boszkowcze, 27, 82.  
 Botin (Botyn), 58, 90.  
 Bozanka, 23, 69, 115.  
 Bozew (Bozow), 10, 31, 54, 95.  
 Bożow v. Bozew.  
 Bozykowcze, 170.  
 Braniew, 54, 96.  
 Branne, 61.  
 Branowcze, 131.  
 Brany, 13, 58.  
 Brazynczy, 132.  
 Brechow (Brzechow), 95.  
 Brindzow, 248.  
 Brodow, 37, 81.  
 Bronne, 94.  
 Bronniki, 10, 11, 60, 62, 95, 105.  
 Bronyowka, 250.  
 Bruchow, 88, (12).  
 Bruchowce, 32.  
 Bruchowicze, 107.  
 Bruchowo, 57.  
 Brychowiczy, 65.  
 Brykow, 25, 45, 57, 143.  
 Brzechow (Brechow), 9.  
 Brzeg (Bereh), 135.  
 Brzemiona (Beremionna, Beremyenna), 165, 175.  
 Brzesna (Bereznia), 171.  
 Brzesteczko (Beresteczko), 9, 10.  
 „ opp. (Beresteczko), 12.  
 Brzezanki (Brzezanky), 195, 202, 248.  
 Brzezanky (Brzezauki), 222.  
 Brzezany, 164.  
 Brzezniovcze, 248.  
 Bubnow (B. siolo), 22, 122, 124.  
 Bubnowcze, 248.  
 Bubnowka, 201, 226, 245.  
 Bubnowskie siolo (Bubnow), 67, 76.  
 Bucharow (Bocharow), 51.  
 Bucharew (Buchorew), 5.  
 Buchni, 183, 249.  
 Buchnowcze, 169.  
 Buchorew (Bucharew -row, Boch-), 5.  
 Buczaia (Buczaya), 199, 222, 247.  
 Buczaya (Buczaiia), 164.  
 Buczieczna, 74.  
 Buczni (Buczyn), 65.  
 Bucznie, 249.  
 Buczniovcze alias Martinowcze, 188.  
 „ alias Marthinkowcze, 250.  
 Buczyn (Buczni), 113.  
 Budathicz (Buthaticze), 20.  
 Budiaticze, 120, 124.  
 Budoroz, 80, 82.  
 Budziszczce, 121.  
 Buiwołowcze alias Woyczik, 193.  
 Buiwołowcze, 247.  
 Bujany, 50, 79.  
 Buklow, 136.  
 Bukojma (Bukoim), 53, 98.  
 Bukoim (Bukojma), 5, 17.  
 Bulay, 256.

- Bulhakowcze (Bolhakowcze), 168.      Chlapotin (Hłapotyn), 41.  
 Bulhayowcze, 249.                      Chlebow (Hlebow, Hlibow), 162.  
 Burburczincze, 249.                    Chmelnik (Chmielnik, Chmyelnik),  
 Buremiec, 10, 92.                        242.  
 Bureml Stary v. Stary B. (Bareml),    Chmielew, 74.  
     62.                                      Chmieliowa, 200.  
 Burzemle (Bureml), 31.                Chmielnik (Chmyelnik, Chmelnik),  
 Buscze, 80, 82.                            opp., 177, 180, 232, 236.  
 Buszkowcze, 143.                        Chmielow, 71, 116, 118, 123.  
 Buthaticze, 21.                          Chmielowa (Chmyelowa), 227, 253.  
 Butin, 33, 132.                          Chmyelnik (Chmielnik, Chmelnik)  
 Butkowiczy, 66.                            opp., 173, 174.  
 Buzany, 55, 87.                          Chmyelova (Chmielowa), 165, 175.  
 Buzonkowcze, 247.                      Chobołcie (Chobułtowa), 72.  
 Buzukowcze, 247.                        Chobołtowa (Chobułtowa), 70.  
 Buzulincze, 249.                        Chobułtow (Chobułtowa), 21, 22.  
 By... v. Bi...                              Chobułtowa (Chobołtowa, Chobułtow,  
 Bychow (Bichow), 103.                    Chobołcie, Hobułtowa), 120.  
 Byebyechi (Bebechi), 170.              Chociú (Choteń), 139.  
 Byedrzychowcze (Bedrichowcze), 165.    Chodaki (Chodakow, Hodakow), 141.  
 Byela (Biela, Billa), 160, 246.        Chodakow (Chodaki, Hodakow), 34.  
 Byelcze (Bielcze), 166.                Chodakowcze, 168, 253.  
 Byelikowcze (Bielikowcze, Bielli-    Chodicowcze (Chodykowcze), 161,  
     kowcze), 170.                            184, 221, 226, 251.  
 Bykowcze, 140.                            „      Nyzne, 251,  
 Bylcze, 7, 103.                            „      Wissnie, 251.  
 Bylicze, 124.                              Chodiowcze (Chodzyowcze), 193,  
 Bylin, 5.                                    225, 251.  
 Bystrycze, 56, 87.                        Chodkowcze, 166.  
 Byteń (Biteń), 18, 105.                Chodorowcze, 160, 174, 230, 187,  
     223, 219, 250.  
 Ceczwierthin (Czetwertnia), 35.      Chodykowcze v. Chodicowcze.  
 Cerehrodek (Czerncz-horodek), 32.    Chodzyowcze (Chodiowcze), 161.  
 Cernyew (Czerniew, Czernyew), 34.    Cholniow (Choloniew), 60.  
 Ch... v. H...                              Cholniewiczze, 39.  
 Chajatka v. Chayatka.                Cholpniew (Chołpniewy, Holpinow),  
 Chaniuthin (Chaniuthina, Chaniu-      31.  
     thincze), 253.                        Chołoniew (Choliniow, Hołoniew), 6,  
 Chaniuthincze (Chaniuthin), 182.      10, 16, 58, 62, 63.  
 Charitanowcze (Chartanowcze, Char-    Cholołpiczy (Hołolpicze), 66.  
     thanowcze), 165, 175.                Chołopy (Holopy), 11.  
 Chartanowcze (Charitanowcze), 190,    Chołopniewy (Cholpniew, Holpinow),  
     199, 223, 225, 253.                63.  
 Charthanowcze (Charitanowcze),      Chomincze, 251.  
     254.                                      Choniakow, 38.  
 Charzowcze, 162, 175, 188, 226,      Chorłop (Horłup), 46.  
     253.                                      Chorochoryn (Chrocholin, Horoho-  
 Chayatka, 253.                            ryn), 54.

- Chorosthowa (Horostowa), 34.  
 Chorow, 39.  
 Chorucza, 45.  
 Chotaczew (Choteczew, Choteszow),  
 24.  
 Choteczew (Chotaczew), 72.  
 Choteń (Chotień, Chotyń, Chociń),  
 29, 30, 45.  
 Choteszow (Chotaczew, Hotieszow),  
 112.  
 Chotień (Choteń, Chotyń, Chocin),  
 137.  
 Chotkowcze, 253.  
 Chotyń v. Choteń, Chotień.  
 Chrechorow, 32.  
 Chrenniki, 7.  
 Chrenow (Chrzanow), 19, 60, 116.  
 Chreptiow (Chreptow, Chreptyow),  
 170, 188, 253.  
 Chriazko, 46.  
 Chripalicze, 23.  
 Chrocholin (Chorochozyn), 18.  
 Chrodek zam. Hrodek, 32.  
 Chromiakow (Hromakow), 46.  
 Chromi Boh, 253.  
 Chromiboh v. Czaban, 187.  
 Chropotowa, 160, 198, 225, 250.  
 Chruliny, 132.  
 Chruszowno (Hruszowno), 33.  
 Chrybolicze (Chrypolicze), 69.  
 Chrypolicze (Chrybolicze), 119.  
 Chrzanow (Chrenow), 5, 16, 68,  
 106.  
 Chudaki, 202.  
 Chudorowcze (Chodorowcze) opp.,  
 173.  
 Chupkow, 56.  
 Chussow (Chuszow, Husow), 15,  
 58, 53.  
 Chwałymyche, 21.  
 Chwiedorowcze (Fiedorowiecz), 23.  
 Chworostowa, 114.  
 Chynoha (Hynoha), 45.  
 Cyolkowcze (Cziolkowcze, Czyol-  
 kowcze), 254.  
 Czaban alias Chromiboh, 187.  
 Czabani, 253.  
 Czajczynce, 145.  
 Czajki, 73.  
 Czaniow (Czankow), 190.  
 Czankow (Czaniow), 220, 253.  
 Czapla, 254.  
 Czaplín, 89.  
 Czaplincze, 148, 182, 254.  
 Czapowcze, 253.  
 Czarem, 44.  
 Czarnawoda, 162, 195, 223, 224,  
 251, 252.  
 Czarniostrow (Czarnyostrow, Czar-  
 noostrow), 167.  
 Czarniostrow opp., 178, 180, 231,  
 243.  
 Czarnokoncze (Czarnokonycze, Czar-  
 nokuncze), 185.  
 Czarnokonycze (Czarnokoncze, Czar-  
 nokuncze), 162.  
 Czarnokozincze (Czarnokozyncze)  
 opp., 174, 179, 180, 232, 233,  
 239, 243.  
 Czarnokuncze (Czarnokoncze), 175,  
 223, 224, 230, 252.  
 Czarnoostrow (Czarniostrow, Czar-  
 nyostrow), 232.  
 Czarnyostrow (Czarniostrow, Czar-  
 noostrow), 175.  
 Czartorejsko opp., 8, 45, 89.  
 Czarukow, 104.  
 Czasnowcze, 128.  
 Czastowka, 133.  
 Czechy, 253.  
 Czeceniewcze, 129.  
 Czegow (Czewow), 33.  
 Czekiń, 105.  
 Czelepin, 14.  
 Czemeryn (Czemieryn), 109.  
 Czemieryn (Czemieryn), 47.  
 Czemieszowcze opp. (Czemyerowcze),  
 179, 233, 240.  
 Czemyerowcze opp. (Czemieszowcze,  
 Czemieszowcze), 173.  
 Czepczewicze, 39, 110.  
 Czeperow (Czoporow), 4.  
 Czepielewcze, 147.  
 Czeplow, 132.  
 Czoporow (Czeperow), 51, 107.  
 Czepowicze, 134.

- Czeremszinka (Czereszanka), 21.  
 Czerepowa, 251.  
 Czeresniowka, 253.  
 Czereszanka (Czeremszinka), 74.  
 Czerkassy, 120.  
 Czerkyszow, 24.  
 Czerleniewcze (Czerleniowcze), 129.  
 Czerleniowcze (Czerleniewcze, Czerlenowcze, Czerlenyowcze, Czerlienowcze), 252.  
 Czerlenowcze (Czerleniewcze), 228.  
 Czerlenyowcze (Czerleniowcze), 171.  
 Czerlieniowcze (Czerleniowcze), 183.  
 Czermna, 198, 223, 250.  
 Czerncze, 163, 174, 181, 196, 226, 230, 252.  
 Czernchorodek (Cerehrodek, Horodek), 85.  
 Czerncize (Czernczycze), 20, 115.  
 Czernczycze (Czerncize), 91, 107.  
 Czerniatyn Nizni, 129.  
     "    Wyszni, 129.  
 Czernicza, 140.  
 Czernicze, 45.  
 Czerniechow opp., 15, 51, 92, 130.  
 Czerniew (Cernyew, Czernyew), 55, 72, 77, 123, 125.  
 Czernikowcze, 126.  
 Czernit, 146.  
 Czernsk, 72.  
 Czernyew (Czerniew, Cernyew), 24.  
 Czervone (Czyrvone, Czerwonygrad) opp., 174, 229, 232, 239, 243.  
 Czerwonygrad opp. (Czerwone), 177.  
 Czes (Czies, Cziesz), 169.  
 Czesny Chrest, 67, 120.  
 Czetwertnia (Ceczwierthin) opp., 153.  
 Czewelicze (Czerweliczy), 112.  
 Czeweliczy (Czerwelicze), 66.  
 Czewow (Czegow), 5, 17, 30, 58, 97, 98, 101.  
 Czibiliowcze, 252.  
 Cziemierzowcze (Czemierzowce) opp., 229, 232.  
 Czies (Czes, Cziesz), 182.  
 Cziesz (Czes, Cziesz), 254.  
 Czigani (Czygani, Czygany), 186, 250, 251.  
 Cziolkowcze (Cziolkowcze, Cyolkowcze, Czyolkowcze), 224, 225, 253.  
 Cziolkowcze (Cziolkowcze), 189.  
 Cziukowa, 195, 250.  
 Cziwkowcze, 219.  
 Czołhuzow, 142.  
 Czołnicza, 90.  
 Czorkow, 80.  
 Czornokałow, 44.  
 Czornyz, 89.  
 Czortorya, 140.  
 Cztery Boki, 134.  
 Czubarowka, 200, 227, 252.  
 Czudeinowcze, 182, 253.  
 Czudle (Czudłe), 40, 83.  
 Czudło, 89.  
 Czudnicza (Czudnycza), 96.  
 Czudnowo opp., 43.  
 Czudnycza (Czudnicza), 12.  
 Czumalew, 130.  
 Czuman, 46, 109.  
 Czwiatoka, 134.  
 Czwierdzin, 71.  
 Czwiklowcze alias Usczie (Czykleyowcze, Czywiklowcze), 250.  
 Czwitowa, 253.  
 Czykleyowcze (Czykleyowcze, Czyklowcze), 159, 175.  
 Czykleyowcza (Czwiklowcze), 160.  
 Czyklowcze (Czwiklowcze) v. Usczye, 223.  
 Czygani (Czigani, Czygany), 161, 175.  
 Czygany (Czigani, Czygani), 226.  
 Czykowa, 224.  
 Czynkowa, 164.  
 Czynstowcze, 128.  
 Czyolkowcze (Cyolkowcze, Cziolkowcze), 160, 170.  
 Czurna, 163.  
 Czyrvone (Czervone, Czerwonygrad) opp., 172.  
 Czystowcze (Czyssthowcze), 162.  
 Czyssthowcze (Czystowcze), 166.  
 Dachnowcze, 255.

## VIII

- Daniczew, 99.  
 Danidkowcze zam. Davidkowcze, 175.  
 Daniki (Daniuł, Danyłki), 255.  
 Daniłowka (Daniułowka), 138.  
 Daniłowka (Daniułowka), 139.  
 Daniuł (Daniki), 185.  
 Dankowcze, 134.  
 Danyczow, 45.  
 Danyłki (Daniki), 255.  
 Daskowcze, 170, 183, 255, 256.  
 Daszkowcze, 147.  
 Daszwa (Dazwa), 122.  
 Dathnowcze 255.  
 Davidkowcze (Dawipkowcze, Davithkowcze, Danidkowcze), 167.  
 „ opp., 174, 179, 244.  
 „ 256.  
 Davipkowcze zam. Davidkowcze, 229.  
 Davithkowcze (Davidkowcze), 255.  
 Dazwa (Daszwa), 77.  
 Dederkali (Dederkaly), 25, 136, 141, 142, 143.  
 Demenicze, 131.  
 Demiankowcze (Demyankowcze), 191, 254.  
 Demidow, 7.  
 Demitianowka, 89.  
 Demkowcze, 130, 163, 198, 225, 255.  
 Demyanowcze (Demiankowcze), 221.  
 Denisowka, 136.  
 Deniz, 92.  
 Derasna (Derazna), 175.  
 „ Drvnkovicze, 169.  
 „ Jurkovicze, 169.  
 „ Poczeschyniej, 169.  
 Derazna (Derasna), 44, 255, 256.  
 „ Dwerczowa, 255, 256.  
 „ Kalinska, 202, 255.  
 „ Łanka (Łuka), 255, 256.  
 Deraznia Miczowa, 197.  
 Dereczin, 54.  
 Derewczyn, 91.  
 Derewiaczna (Derewiancze), 80.  
 Derewiancze (Derewiaczna), 39.  
 Derewiane, 188.  
 „ (Derewnoje), 88.  
 Derewincze, 132.  
 Derewnoje (Derewiane), 47.  
 Derewyana, 164.  
 Dermań, 80.  
 Dern, 46, 109.  
 Deskowcze (Doszowcze), 167, 256.  
 Deskowcze alias Balamuthowcze, 249, 256.  
 Di... v. Dy...  
 Diakowcze (Dyakowcze), 168, 175, 191, 255.  
 Diatkowicze (Dyadkowicze), 84, 88, 105, 140.  
 Diechszow (Diechtiew), 23.  
 Diechtiew (Diechszow), 116.  
 Diedowicze, 85.  
 Diedycze, 46.  
 Dijuskin, 47.  
 Dimitrowiecz, 22.  
 Dinkoino, 88.  
 Dłuzek, 193, 208, 226, 254.  
 Dobrathin (Dobratyn), 12.  
 Dobratyn (Dobrathin), 88.  
 Dobrawlany (Dubrowlani), 175.  
 Dobrohoszcza (Dobrochosszcza, Dobrohoszcza), 256.  
 „ 224, 226.  
 „ alias Parsilowcze, 255.  
 „ Wierzchnia, 255.  
 Dobrochosszcza (Dobrochosszcza), 255.  
 Dobrowlyncze, 176.  
 Dobrowodka, 140.  
 Dobryń, 81.  
 Dobrywoda, 130.  
 Dobrzynsk, 121.  
 Doktorowcze, 247, 256.  
 Dolbalewka, 140.  
 Dolbie, 32.  
 Doliniani (Dolinyany), 256.  
 Dolinyany (Doliniani), 170.  
 Dolmowicze, 127.  
 Dolotczyn, 81.  
 Dolsko (Dolszko), 14.  
 Dolszko (Dolsko, Dolzko), 66.  
 Dolzek, 160, 175.

- Dolzko (Dolsko, Dolszko), 113.  
 Dołbunow, 16, 85.  
 Dołhoszyja (Dołhoszyje), 109.  
 Domaninka, 133, 136.  
 Domanow (Dumanow), 163.  
 Domaszow, 10, 56, 93.  
 Dorofiejowka, 145.  
 Dorohinicze (Dorohynicze Drogini-  
 cze), 21, 70, 75.  
 Dorohobuz (Drohobus) opp., 40,  
 109, 153.  
 Dorohociesz, 65.  
 Dorohosiny (Dorosin), 93.  
 Dorohostaje (Dorosthaie) opp., 50,  
 78, 86, 151.  
 Dorohynicze (Dorohinicze), 117,  
 123.  
 Dorosin (Dorohosiny), 12, 68.  
 Dorosthaie (Dorohostaje), 14.  
 Dorotyszcze, 113.  
 Doszkowcze (Deskowcze), 256.  
 Dracze, 131.  
 Drewino (Drzewino, Drywiń), 20.  
 Droginicze (Dorohonicze), 24, 70.  
 Drohowa, 127.  
 Drohubus (Dorohobuz), 11.  
 Drozdenie (Drozdzenie), 17, 56, 62.  
 Drozdow, 41, 109.  
 Drozdzenie (Drozdenie), 57, 98.  
 Drubacowcze alias Fedosz, 256.  
 Drywiń (Drewino, Drzewino), 21.  
 Drzewino (Drewino, Drywino), 71,  
 117.  
 Drzewiny (Drewino, Drewiny, Drze-  
 winy), 120.  
 Duba, 89.  
 Dubahy, 45.  
 Dubiniecz, 14.  
 Dubiszca (Dubiszcze), 46, 47.  
 Dubiszcze (Dubiszca), 109, 129.  
 „ Mniejsze, 109.  
 Dublany, 7, 97, 99.  
 Dubniki, 69, 115.  
 Dubno, opp., 11, 82, 121, 149.  
 Dubowa, 120, 171, 182, 227, 256.  
 Dubowcze, 130.  
 Dubrowcze, 8.  
 Dubrovlani (Dobrovlany, Dubrowlia-  
 ny), 165, 200, 227, 256.  
 Duchecz, 95.  
 Dudczy, 54.  
 Duleby (Dulibi, Duliebi, -by, -py),  
 16, 100, 104, 123, 165, 200, 227,  
 256.  
 Duleby (Duleby), 34.  
 Dulepy (Duleby), 32.  
 Dołhoszyje (Dołhoszyja), 46.  
 Dumanow (Domanow), 201, 227,  
 256.  
 Duminki (Dumniki), 201, 256.  
 Dumniki (Duminki), 256.  
 Dumschynce, 166.  
 Dunałowcze (Dunayowcze), 254.  
 „ Nyzne, 220.  
 „ Niznie, 190.  
 „ Wysnie, 190.  
 „ Wysne, 220.  
 Dvnayowcze (Dunałowcze), 159.  
 Dunayowcze Wissnie, 254.  
 „ Nizne alias Worobyow-  
 ka, 254.  
 Dvniszczinze, 256.  
 Duplinki, 45.  
 Duplicza, 256.  
 Dworec (Dworzec), 53.  
 Dworczyk, 5.  
 Dworzec (Dworzec), 3, 130, 144.  
 Dworzyszcz, 130.  
 Dy... v. Di...  
 Dyadkowicze (Diatkowicze), 47.  
 Dyakow (Dyjakow), 48.  
 Dyakowcze (Diakowcze), 219, 226,  
 255.  
 Dyjakow (Dyjakow), 134.  
 Dymidow, 99.  
 Dymitrowka, 145.  
 Dywin, 45.  
 Dzemincze (Dzenincze), 255.  
 Dzenincze (Dzemincze), 251, 255.  
 Dziadowicze, 45.  
 Dziedowiczy, 65.  
 Dzierdzyce, 109.  
 Dziesięciny, 98.  
 Dzwinyacze, 256.

- Fedos** (Fedosz, Pedoss), 186.      **Haik** (Hajki), 20.  
**Fedosz v. Drubacowcze** (Fedos), 256. **Haiki** (Haik, Hayki), 72, 120.  
**Fepowcze**, 145.      **Halczyncze**, 171.  
**Fiedkowcze**, 145.      **Halicz** (Aliczany), 102.  
**Fiedorowicze** (Chwiederowcze, Fiedorowszczyzna), 119.      **Harbasow** (Horbasow), 168.  
**Fiedorowszczyzna** (Fiedorowicze), 69.      **Harmaki** (Armaky, Hermaki), 258.  
**Filipkowcze v. Philipkowcze**, Phylphkowcze.      **Harszyczin**, 87.  
**Filipowice**, 42, 84.      **Harusza**, 113.  
**Fladrowcze**, 256.      **Hawratynow**, 128.  
**Fredrowcze** (Frydrowcze), 160, 257.      **Hawrilowcze**, (Hawrylowcze, Hawryłowcze), 160, 175, 194, 258, 230.  
**Frydrowcze** (Fredrowcze, Phrydrof-cze), 224.      **Hawrylowka**, 128.  
**Furmanowcze**, 163, 201, 220, 257.      **Hawryłowcze** (Hawrilowcze), 225.  
**Haiki** (Haiki), 34.  
**Hermaki** (Armaky, Harmaki), 258.  
**Herszyki**, 146.  
**Hi... v. Hy...**  
**Hikorow**, 84.  
**Hiliathka** (Hliatka, Iliathka), 260.  
**Hinkowcze** (Hynkowcze), 193, 260.  
**Hlebki**, 147.  
**Hlebow** (Chlebow, Hlibow), 259.  
**Hlesnow** (Hlesznow), 166, 196.  
**Hlesznow** (Hesnow), 259.  
**Hliatka** (Hiliatka), 260.  
**Hlibow** (Chlebow, Hlebow), 183, 220.  
**Hlinniki**, 38, 81.  
**Hlinsk**, 85.  
**Hluboczek**, 184, 226, 658.  
**Hluponin** (Hluponin, Luponin), 93.  
**Hluskowcze**, 171, 197, 259.  
**Hluskowcze**, 221.  
**Hłapotyn** (Chłapotin), 84.  
**Hłoboczin** (Głębocińskie sioło), 70.  
**Hłuchowicze**, 11.  
**Hłuchy** (Głuchy, Hłuhow), 51.  
**Hłuhow** (Głuchy, Hłuchy), 91.  
**Hłumcza**, 42.  
**Hłuponin** (Hluponin, Łuponin), 58.  
**Hnewka**, 84.  
**Hnidawa** (Gnidawa), 54.  
**Hniedawka**, 132.  
**Hnilicza** Miałowa, 128.  
**Hnilicza** Miałowa, 128.  
**Hnilicza** Miałowa, 128.  
**Hnilorudka**, 133.
- G... v. H...**  
**Gacz** (Hacz), 8.  
**Głowaczowka**, 257.  
**Głębocińskie sioło** (Hłoboczin), 72.  
**Głuchy** (Hłuchy, Hłuhow), 15.  
**Głuszki**, 114.  
**Gnidawa** (Hnidawa), 7, 93.  
**Gnojno** (Hnujno), 117.  
**Gnuzniczno**, 131.  
**Gołotki**, 144.  
**Goślicka wieś**, 129.  
**Grabow** (Hrabow), 113.  
**Grabowcze**, 168, 257.  
**Grebienin**, 27.  
**Grodek**, 69.  
**„ opp.**, 176, 178, 181, 229, 230, 232, 233, 237, 242.  
**„ Byedrzychow**, 164, 172, 174.  
**„ Kulakov** (Kolikow Gr.), 172, 174, 200, 227.  
**Grodzień** (Horodelec), 74.  
**Gruska** (Hruska), 188, 219, 257.  
**Gruszewno** (Gruszowno), 6, 97.  
**Grzegorzowcze**, 165, 175, 257.  
**Guttow zam.** Kuthow (Kuti), 79.
- H... v. Ch...**  
**Hacz** (Gacz), 90.  
**Hacziszca seu Oderyowcze v. Loskowcze.**

- Hnojnicze, 81.  
 Hnuyno (Gnojno), 72.  
 Hobultowa (Chobultowa), 124.  
 Hodakow (Chodaki, Chodakow), 147.  
 Hohawezycze, 86.  
 Hoholewicze, 82.  
 Holaniew (Chołoniew, Hołoniew), 108.  
 Holatyn, 48, 97.  
 „ (Zwiniohorod) opp., 85, 150  
 Holcze, 38, 80.  
 Holenisczow (Holienisczow, Holenyszczow), 226, 258.  
 Holenka, 146.  
 Holenyszczow (Holenisczow, Holieniszczow), 161, 168, 175.  
 Holibow, 84.  
 Holienisczow (Holenisczow, Holenyszczow), 183, 185, 206.  
 Holischyn (Holiszin), 167, 175.  
 Holisin Stary, 196.  
 Holisin Wierzchni, 196.  
 Holissincze, 261.  
 Holiszin (Holischyn), 259.  
 Holk, 85.  
 Holluzincze (Holuzyncze), 261.  
 Holniewiczze, 83.  
 Holodki, 261.  
 Holopy (Chołopy, Hołopy), 79.  
 Holosatowicze, 128.  
 Holoskow, 160, 166.  
 „ (Holoszkow), 197, 225, 258, 260.  
 „ Nowy, 260.  
 Holosatawcze, 128.  
 Holostkowcze, 128.  
 Holoszkow v. Holoskow.  
 Holotkowcze, 128.  
 Holowczincze (Holowczyncze), 200, 201, 227, 261.  
 Holowczyncze (Holowczincze), 167.  
 Holowka, 85.  
 Holozubincze (Holozvbyncze), 190, 224, 261.  
 Holozvbyncze (Holozubincze), 163.  
 Holpinow (Cholpniew), 95.  
 Holsko, 42.  
 Holusza (Holuzia, Hołuza), 9.  
 Holuzia (Holusza, Hołuza), 95.  
 Holuzyncze (Holluzincze) 170.  
 Hołoniew (Chołoniew, Holaniew), 103, 104.  
 Hołopicze (Chołopiczy), 126.  
 Hołopy (Chołopy, Holopy), 89.  
 Hołoskow, 210.  
 Hołowby, 10, 70.  
 Hołowczincze, 260.  
 Hołowin, 40.  
 Hołowie, 38, 81.  
 Hołownicza, 44.  
 Hołuza (Holuzia), 57.  
 Honiuczki, 81.  
 Horbaczow drugi, 41.  
 Horbakow, 41.  
 Horbassow (Horbaszow), 185.  
 Horbasze, 44.  
 Horbaszow (Harbasow, Horbassow), 206, 258.  
 Horbowcze, 140, 148, 183, 261.  
 Horcziczani (Horczyczany), 186, 219, 261.  
 Horeczow, 67.  
 Horew, 81.  
 Horicze, 45.  
 Horihladi (Horihlady), 163, 202, 261.  
 Horihlady (Horihladi), 228.  
 Horlup (Chorłop), 109.  
 Horna Wolica, 81.  
 Hornoszcza, 80.  
 Horobowicz, 84.  
 Horocza, 84.  
 Horodec, 79.  
 Horodecz, 40, 83.  
 Horodek, 23, 123.  
 Horodek (Czernczhorodek), 65.  
 Horodelec (Grodzień), 125.  
 Horodiscze (Horodyscze, Horodyszczcze), 10, 17; 257.  
 Horodiscze opp., 229, 240.  
 Horodnicza, 60, 85, 108.  
 Horodyen (Orodyń), 50.  
 Horodyscze (Horodiscze, Horodyszczcze), 7, 102, 103, 106.

- Horodyszcze (Horodiscze), 45; 59, 61 63, 99; 121; 146.  
 Horodziszcz, 5.  
 Horodzyszcze (Horodyszcz), 25, 146.  
 Horohoryn (Chorochoryn), 92.  
 Horochow, 86.  
 Horostow, 145.  
 Horostowa (Chorostowa), 110.  
 Horoszow (Horszow), 98.  
 Horozany, 112.  
 Horszyn, 115.  
 Horszow (Horszow), 31.  
 Horuhow zam. Horochow (Oruchow) opp., 86.  
 Horupany, 87.  
 Horycza, 41, 42.  
 Horyczew, 124.  
 Horynka, 135, 139.  
 Horynki (Horynka), 142.  
 Horyszkowicze, 131.  
 Horzwin (Ordwin), 63, 79.  
 Hoscza (Hoszcza), 17, 53, 151.  
 Hosiathin opp. (Hussiatin), 238.  
 Hoszcza (Hoszcza) opp., 96.  
 Hoszczow (Oszczow), 61.  
 Hotieszow (Choteszow), 121.  
 Hotow, 85.  
 Howori, 261.  
 Howorowcze, 261.  
 Hrabow (Grabow), 48, 65.  
 Hranie, 45.  
 Hrebeninka, 129.  
 Hreczincze, 261.  
 Hrehorowicze (Hryhorowicze), 92.  
 Hrehoryjewicze, 129.  
 Hrepacze, 81.  
 Hri... v. Hry...  
 Hriczkow (Hryczkow), 187, 258.  
 Hriczowcze, 183, 259.  
 Hrihorowcze, 200.  
 Hrimacze (Hrymiacza), 38.  
 Hrimiacze (Hrimiacza), 47.  
 Hrimieczka, 260.  
 Hriniczuk (Hrynczuk), 230, 261.  
 „ alias Stepanikowcze, 185.  
 Hrinieczka (Hrynieczka), 183.  
 Hrinkowcze, 199, 259.  
 Hrinkowcze alias Proboznistaw (Hrynkowcze) opp., 178, 180.  
 Hrobotyn, 120.  
 Hromakow (Chromiakow), 109.  
 Hrossowa (Hroszow), 162, 198, 231.  
 Hroszow, 62.  
 „ (Hrossowa), 259.  
 Hrozow, 38, 80.  
 Hruska (Gruska), 144.  
 Hruswicz (Hruszow), 105, 108.  
 Hruszew (Hruszow), 123.  
 Hruszewicze (Hruszowicze), 69.  
 Hruszow (Hruszew), 105.  
 Hruszowa, 23, 119, 122.  
 Hruszowicz, 260.  
 Hruszowicze (Hruszewicze), 23.  
 Hruszowno (Chruszowno), 75, 102.  
 Hruzowicz (Hruzowycza), 185, 260.  
 Hruszowicz, (Hruszowicz), 48, 49,  
 Hruzowycza (Hruzowicz), 167.  
 Hry... v. Hri...  
 Hrybowicz, 67, 124.  
 Hryczkow (Hriczkow), 160, 206, 224.  
 Hryczkowicze, 129, 145.  
 Hryhorowicze (Hrehorowicze), 55.  
 Hrykowicze, 73, 122.  
 Hrymiacza (Hrimiacze, Hrimacze), 80; 109.  
 Hrynczuk (Hricznuk), 219.  
 Hrynieczka (Hrinieczka), 171, 221.  
 Hryniowcze (Hrynyowcze), 261.  
 Hrynkow, 127.  
 Hrynkowcze (Hrinkowcze), 223.  
 „ alias Probozny Staw, 230.  
 Hrynyowcze (Hryniowcze), 166, 175.  
 Hrytkowcze, 137.  
 Hrywiatek (Rywiathki), 114.  
 Hvbarow, 170, 189, 223, 257.  
 Hubin, 35, 112, 129; 261.  
 Hubni, 66.  
 Huchow, 14.  
 Hudczibrod (Hudczy-Brod, Hupczy-Brod), 56.  
 Hudczy-Brod (Hudczy-Brod), 62, 98.  
 Hulalniki (Hulaniki), 108.

- Hulaniki v. Hulalniki, Hulanniki, Issakowcze (Isakowcze), 198.  
 Hulianiki. Iwaczkow, 14, 60, 51, 91.  
 Hulanniki (Hulaniki), 63. Iwaczow Dolny, 130.  
 Hulewicze, 138. Iwaczowka Horna, 130.  
 Hulianniki (Hulaniki), 61. Iwań (Iwani, Iwany, Ivayn), 10, 26,  
 Humincze (Humyencze), 182, 192, 82, 133, 142; 200.  
 222, 257, 258. Iwancze, 20, 70, 79, 82, 115; 264.  
 Humyencze (Humincze), 257. Iwani (Iwany, Ivayn), 263.  
 Huole, 16. Iwanicz, 132.  
 Hupezy Brod (Hudczibrod), 17. Iwanie, 263.  
 Husow (Chusow, Chuszow), 90. Iwanikowcze, 164; 201.  
 Hussaki (Huszaki), 202. Iwanisz, 264.  
 Hussiatin (Hosiathin) opp., 242. Iwankow, 107; 262.  
 Husteczko, 29. Iwankowcze, 82; 262.  
 Huszaki (Hussaki), 260. Iwankowycze, 227.  
 Huszczanki, 127. Ivanowcze, 170, 202, 263.  
 Hwarasz (Hwarasze), 45. Iwanowicze, 43.  
 Hwarasze (Hwarasz), 122. Iwany (Iwan, Iwani), 227.  
 Hwozdow, 44. Iwany v. Woythowcze.  
 Hy. . . v. Hi. . . Iwarowcze, 186.  
 Hynkowcze (Hinkowcze), 166, 220. Iwaskowcze, 13.  
 Hynoha (Chynoha), 89. Iwaskowycze, 184.  
 Hyżniki, 146. Iwaszkowcze, 263, 264.  
 Ibrowicze, 130. Ivayn (Iwań, Iwani, Iwany), 165.  
 Ihnatowcze, 167, 201, 262. Iwladowcze, 228.  
 Ihomyencze (Ihmyencze), 171, 175. Ivladowcze, 171, 182, 264.  
 Ihvmyencze (Ihomyencze), 159. Ivnoczyncze, 167.  
 Ikkava, 167. Iwonincze, 182, 264.  
 Ilaschovcze (Ilyassowcze), 170. Ivonycze, 169.  
 Ilaszkowcze (Illaskowcze, Ylash- Izbuz, 40.  
 kowcze), 223.  
 Iliathka (Hliathka, Illathka, Ilyath- Jablonna, 32, 109.  
 ka), 167. Jachimowcze, 264.  
 Iliin (Ilin), 109. Jaczkowcze, 163, 264.  
 Ilin (Iliin), 41. Jaczowicze, 126.  
 Illaskowcze (Ilaszkowcze, Ylash- Jagielnicza opp. (Jagyelnycza), 179,  
 kowcze), 262. 230, 232, 233, 244.  
 Illathka (Iliathka, Yliatka), 264. „ Siółko, 261.  
 Ilyassowcze (Ilaschovcze), 264. Jagodno (Jaoduo, Jahodyn), 120.  
 Ilyatka (Iliathka, Illathka), 264. Jagyelnycza (Jagielnicza), 161, 173,  
 Ilkowicze, 14, 138. 174.  
 Ipiatow, 96. Jahodyn (Jagodno, Jaodno), 125.  
 Isakowcze (Issakowcze), 199, 223, Jaikowcze, 15.  
 230, 262. Jakoicze (Jakowicze), 123.  
 Iserna, 145. Jakowicze, 20, 22, 70, 71, 114, 116,  
 Isernka, 141. 117.  
 Iskrycze, 45. Jakubowka, 128.

- Jałowicze, 4, 59, 60, 95, 103, 105, 110.  
 Janiewicze (Janowicze, Janyewicze), 69.  
 Janiewka, 45.  
 Janikow, 115.  
 Janicowcze, 167, 184, 263.  
 Jankowcze, 40, 128, 130; 221.  
 Janow, 114.  
 Janowicze (Janiewicze, Janyewicze), 70, 108.  
 Janowiec, 74.  
 Januszpole opp., 15, 127.  
 Janyecz, 170.  
 Janyewicze (Janiewicze, Janowicze), 23.  
 Jaodno (Jagodno, Jahodyn), 24.  
 Japołod, 40.  
 Jaremcze, 146.  
 Jarmolincze (Jarmolyncze), 192, 197, 262.  
 „ Napolne, 262.  
 Jarmolyncze (Jarmolincze), 162, 225.  
 Jarofiejowka (Poczajew) opp., 138, 157.  
 Jaromirka, 164, 201, 221, 262, 264.  
 Jaroslaw, 164, 185, 225, 262.  
 „ alias Zabincze, 184.  
 Jarosławka (Jarosławka), 167, 175, 262.  
 Jarosławice, 7, 55.  
 Jarosławka (Jarosławka), 263.  
 Jarowica (Jarowicze), 91, 107.  
 Jarowicze (Jarowica), 33.  
 Jaruń, 14, 45.  
 Jasiennicze (Jasieninicze), 60.  
 Jasieninicze (Jasininicze), 15, 17.  
 Jasienowiecz, 58.  
 Jasininicze (Jasieninicze), 103.  
 Jaskowicze, 4.  
 Jaslovyecz opp. (Jazlowiecz), 166.  
 „ utraque, 173.  
 „ antiquo, 174.  
 „ novo, 174.  
 Jastrzębno, 14.  
 Jaworowicze, 147.  
 Jaże, 73.  
 Jazlowiecz opp. (Jaslovyecz), 229, 232, 238.  
 Jełowicza, 137.  
 Jełowicze (Jałowicze), 52.  
 Jeremijowicze, 147.  
 Jezierzani (Jezierzany), 193, 222.  
 Jezierzany (Jezierzani), 264.  
 Jezierzec, 18.  
 Jezow, 21, 75, 116.  
 Joawczicze, 12.  
 Jolthuchi (Jultuskow), 264.  
 Jozskowicze (Juszkwowcze), 59.  
 Jowcza (Jowcze), 227.  
 Jowcze (Jowcza), 171, 201, 264.  
 Juanowcze, 175.  
 Juchimowcze, 185.  
 Juhawczicze, 60.  
 Juhnowcze, 263.  
 Juhnowicze, 43, 128.  
 Jultuskow (Jolthuchi), 170.  
 Junaczincze, 263.  
 Jurany, 73.  
 Jurczanki, 264.  
 Jurkowcze, 264, 302.  
 Juszkwowicze, 81, 105.  
 Juszkwowcze (Jozskowcze), 10, 148.  
 Kaczebieiow (Kaczebiow, Kaczebyow), 200, 201.  
 Kaczebiow (Kaczebieiow, Kaczebyow), 265.  
 Kaczebyow (Kaczebieiow, Kaczebiow), 223, 226.  
 Kaczkowicze, 122.  
 Kaczyn, 70, 71, 73, 115, 123.  
 Kadeiowcze (Kadiowcze), 198, 265.  
 Kadeyowcze (Kadiowcze), 160.  
 Kadiowcze (Kadeiowcze, Kadeyowcze, Kodiowcze, Kudzyowcze), 223.  
 Kalichnowka, 146.  
 Kalinie (Kalynye), 188, 264.  
 Kalinowicze, 131.  
 Kalitincze, 144, 271.  
 Kalniaticze, 111.  
 Kalus (Kalusz), 162, 219.  
 „ Nizni, 190, 224.  
 „ Wyszni, 190.

- Kalusow (Kalusow, Kałusow, Ka-  
 lusow), 118.  
 Kalusow (Kałusow), 19, 116.  
 Kalusz (Kalus) Nyzny, 272.  
 „ Wisny, 272.  
 Kaluszow (Kałuszow), 20.  
 Kalynye (Kalinie), 159, 220.  
 Kalusow (Kalusow), 70, 72, 73, 76.  
 Kałusow (Kalusow), 68.  
 Kałuszow (Kalusow), 21.  
 Camenec opp. (Kamieniecz, Camye-  
 nyecz), 231, 232.  
 Kamień, 35, 138.  
 „ opp., 77, 114, 155.  
 Kamienicza, 28, 137.  
 Kamieniecz opp. (Camenec, Camye-  
 nyecz), 177, 180, 203, 234, 241,  
 Kamionka, 134.  
 Camyenyecz (Camenec, Kamieniecz)  
 opp., 172.  
 Kańczynce, 144.  
 Kaniewczyzna, 84.  
 Kaniewka, 128.  
 Kanonowszczyzna, 42.  
 Kapusciani, 200, 273.  
 Kapuscincze (Kapuszcynce, Ka-  
 puszcyncze), 188.  
 Kapuscincze, 227, 268.  
 Kapuscynce (Kapuszcincze, Ka-  
 puszcyncze), 171.  
 Kapustin, 99.  
 Kapuszcynce (Kapuszcincze, Ka-  
 puszcyncze), 165.  
 Karaczeyowce, 170.  
 Karaczkowce v. Karasowka, Ka-  
 rasowka, 224.  
 Karaczowce, 220, 272.  
 Karaje, 108.  
 Karapczeiow (Karapczeyow, Ka-  
 rapczow, Karapczyow),  
 197.  
 „ Napolni, 193.  
 Karapczeyow (Karapczeiow), 163,  
 164.  
 Karapczow (Karapczeiow), 267.  
 „ Napolni, 266.  
 Karapczyow (Karapczeiow), 225.  
 „ Napolni, 224.  
 Karasin, 67, 87.  
 Karasowka alias Karaczkowce,  
 197.  
 Karaszowka alias Karaczkowce,  
 266.  
 Karatelicze, 82.  
 Karczmarzow, 272.  
 Karhowice, 35.  
 Kariczincze (Karycyncze, Kora-  
 czincze), 272.  
 „ Male, 272.  
 „ Wielkie, 272.  
 Karpowce, 192, 269.  
 Karycyncze (Kariczincze), 170,  
 171, 176.  
 Kasparowce (Casperowce, Kasz-  
 perowce), 202, 270.  
 Casperowce (Kasparowce, Kasz-  
 perowce), 163.  
 Kaszperowce (Kasparowce, Caspe-  
 rowce), 228.  
 Kazimiry, 101, 103.  
 Kazininiecz, 97.  
 Kaziny, 15.  
 Kierdanowce (Kyerdananowce),  
 182, 268, 269, 271.  
 Kiewiercze (Kiwiercze), 9.  
 Kijanka, 42.  
 Kijeszy, 68.  
 Kikowice, 34.  
 Kikowo, 42.  
 Kiłykije (Kylikiow), 45.  
 Kiptincze (Kyptyncze), 195, 209,  
 225, 265.  
 Kisiel, 146.  
 Kisielin (Kisielyn) opp., 155.  
 Kisielow, 147.  
 Kisielyn (Kisielin), 22.  
 Kiwiercze (Kiwiercze), 99.  
 Klebanowka v. Plebanowka (126).  
 Klecze, 100.  
 Kleczany, 5.  
 Klepacze, 38.  
 Klewań (Kłowań) opp., 11, 47, 151.  
 Klimaschowce (Klimaszowce), 166.  
 Klimaszowce (Klimaschowce), 268.  
 Klimkowce, 126.

- Klimkowcze (Klymkowcze), 191, 268.  
 „ v. Ploska, 168.  
 Kliszkowcze, 271.  
 Klitisna, 168.  
 Kliwieczko, 121.  
 Klobuczyn (Kłobuczyn), 109.  
 Klonin, 145.  
 Kłowań (Klewań) opp., 88.  
 Klukow, 7.  
 Klusk, 33, 118, 119, 120.  
 Klymkowcze alias Ploszka (Klim-  
 kowcze), 268.  
 Kłobuczyn (Klobuczyn), 47.  
 Kłodno (Kołodno) opp., 15.  
 Kneruthy, 104.  
 Kniaze, 9, 10, 13, 58, 62, 90, 94,  
 100.  
 Kniaze (Knyaze), 188.  
 Kniазie, 53.  
 Kniehinin (Knyhinin), 9, 18, 32,  
 49, 61, 66, 97, 107, 108.  
 „ (Kniehynyn, Knychynyn),  
 189, 198, 265.  
 Kniehynyn (Kniehinin), 223, 228.  
 Kniemin zam. Kniehinin, 87.  
 Knlavy zam. Kulawy, 175.  
 Knyaze (Kniaze), 159, 220, 273.  
 Knychy, 81.  
 Knychynyn (Kniehinin, Kniehy-  
 nyn), 160, 175.  
 Knyhinin (Kniehinin), 33.  
 Kobaczkowcze, 264.  
 Kobaczowcze (Kobiaczowcze), 160,  
 175, 208, 226, 265.  
 Kobakowcze, 185, 219.  
 Kobiaczowcze (Kobaczowcze), 194.  
 Kobilin, 31.  
 Koblin, 87.  
 Kobylno, 147.  
 Kochanowicze, 133.  
 Kocza, 273.  
 Koczicze, 42.  
 Koczkarowiec, 13.  
 Kocztkarowiec zam. Koczkarowiec,  
 60.  
 Koderyncze, 175.  
 Kodrincze Wisnie vel Wiszne, 271.
- Kodryncze (Kuderyncze, Kudrińcze,  
 Kudrzyncze) opp., 174, 230.  
 Kodyowcze (Kadiowcze), 272.  
 Kohayowcze (Kuhayowcze), 164.  
 Kohilno, 34.  
 Kokorow, 53, 139.  
 Kokoszew, 13.  
 Kolaina (Kolona), 24.  
 Kolczeyowcze, 159, 175.  
 Kolczyn, 113.  
 „ Mały, 129.  
 „ Wielki, 129.  
 Kolczynicze, 130.  
 Kolderow, 88.  
 Kolek (Kołek) opp., 150.  
 Kolesniki (Kolesniki, Koleszniki),  
 111.  
 Koleszniki (Kolesniki), 51.  
 Kolhin, 66.  
 Kolibaiowcze (Kolibayowcze, Koly-  
 baiowcze), 199, 222.  
 Kolibanie (Kolybanye), 186, 269.  
 Kolibayowcze (Kolibaiowcze), 159.  
 Koliczkowcze, 272.  
 Kolesiec, 128.  
 Kolesniki (Kolesniki), 17.  
 Kolikow Grodek (Grodek Kulakow),  
 270.  
 Kolki (Kołki), 143.  
 Kolmow stary v. Stary Kolmow, 98.  
 Kolmow nowy v. Nowy Kolmow, 98.  
 Kolmowicze, 43.  
 Kolmowisko, 32.  
 Kolodrobka (Kolodrobka), 226.  
 Kolodropka (Kolodrupka), 164.  
 „ opp., 174.  
 Kolodrupka (Kolodropka), 183.  
 Kolona (Kolaina, Kolonaja), 70,  
 124.  
 Kolonaja (Kolona), 68.  
 Koloszynicze, 127.  
 Kolpithow (Kolpitow), 19.  
 Koludrubka (Kolodrobka), 268.  
 Koludziani (Kolyudziany), 269.  
 Kolyawy v. Kulawy, Kuliawi.  
 Kolybaiowcze (Kolibaiowcze, Koli-  
 bayowcze), 272.  
 Kolybanye (Kolibanie), 167.

- Kolyndziany, 227.  
 Kolyndziany (Koludziani), 269.  
 Kołki (Kolki), 65.  
 Kolek (Kolek), 32.  
 Kołmow, 5.  
 Kołodna, 121.  
 Kołodno (Kłodno) opp., 130.  
 Kołodye (Kołodyje), 45.  
 Kołodzieje (Kołodzieje), 122.  
 Kołodzieza, 35.  
 Kołodziejno, 121.  
 Kołomya, 20.  
 Kołosowa, 144.  
 Kołowa Wola, 53.  
 Kołowierki, 45.  
 Kolpitow (Kolpithow), 73, 118.  
 Kolymle, 81.  
 Komanow (Kumanow), 164.  
 Komarow (Komarowo), 46, 89, 114.  
 Komarowcze, 202, 270.  
 Komarowka, 135.  
 Komarowa (Komarow), 65.  
 Komaryn, 135.  
 Komnatka, 25, 138.  
 Komorowcze, 170.  
 Komorowka, 127.  
 Konachowicze, 132.  
 Kondratowicze, 134.  
 Koniatkow (Koniatkowicze, Kunat-  
 kow), 51.  
 Koniatkowicze (Koniatkow), 106.  
 Koniuchy, 74, 80, 91.  
 Kononicze, 89.  
 Konstantinow opp., 28, 43, 128, 158.  
 Konyoszczow, 272.  
 Konyszczow, 170.  
 Kopaczowka, 267.  
 Kopeze, 59, 110.  
 Kopczyncze, 132.  
 Kopin (Kopyn, Kupin), 267.  
 Kopistin (Kopystyn), 186, 269, 272.  
 Kopotkow, 4.  
 Koptiewicze (Koptyewicze), 92.  
 Koptiewicze (Koptiewicze), 54.  
 Kopyły (Kopyły), 54, 95, 106.  
 Kopyły (Kopyły) (56), 57, 58, 96.  
 Kopyn (Kopin, Kupin), 162.  
 Kopystyn (Kopistyn), 166, 175.  
 Kopytow, 97.  
 Koraczincze (Kariczincze), 194.  
 „ Prokopowe, 194.  
 Korchowa, 137.  
 Korczyn, 48, 88.  
 Kordyszow, 140.  
 Korecz opp. (Korzec), 44.  
 Korist, 44.  
 Korithna, 185, 223.  
 Korithnicza, 22.  
 Korithno (Korytno), 29, 30.  
 Koritna Nowa, 267.  
 Korlinz zam. Kormilcze, 233.  
 Kormilcze opp., 180, 271.  
 Kornaczowicze, 132.  
 Kornicza, 28, 156.  
 Kornikowcze, 128.  
 Korolowka, 272.  
 Korosniow (Korosna), 11.  
 Korost, 40, 81, 83.  
 Korostatin (Korostyatyn), 87.  
 Korostowa, 53, 136.  
 Korostowcze, 272.  
 Korostyatyn (Korostatin), 55.  
 Korowia, 30.  
 Korowicza, 144.  
 Korowka, 272.  
 Korpilowcze, 147.  
 Korsow, 29.  
 Korssow, 80.  
 Korszewiec (Korszowiec), 107.  
 Korszin, 61.  
 Korszowiec (Korszewiec), 57.  
 Korszyłowcze, 126.  
 Koryle, 143.  
 Koryłowcze, 272, 273.  
 Korythna, 268.  
 „ Wierzchnia alias Moska-  
 lyowka, 267, 268.  
 Korytnicza, 76, 122.  
 Korytno (Korithno), 138, 139.  
 Koryty, 104.  
 Korzanowka, 272.  
 Korzec (Korecz) opp., 13, 63, 152.  
 Korzowcze, 167, 196, 268.  
 Kościena Czarna, 146.  
 Koscielniki, 200, 273.  
 Kosiarzewo, 31.

- Koslaki, 128.  
 Koslinicze (Kozlinicze), 32.  
 Koslov (Kozlow), 170.  
 Kosmaczow, 87.  
 Kosmyn (Kuzmin, Kuzmyn), 164.  
 Kossarow, 94.  
 Kossilowcze (Kossulowcze, Kosy-  
 lowcze, Kossyowcze), 200.  
 Kossow (Koszew), 79.  
 Kossowcze, 162.  
 Kossulowcze (Kossilowcze), 165.  
 Kossyowcze (Kossilowcze), 272.  
 Kostenicz, 82.  
 Kostukowczyzna, 109.  
 Kostky, 273.  
 Kosyowcze (Kossilowcze), 227.  
 Koszar (Koszer) opp., 77.  
 Koszar Stary v. Stary Koszar.  
 Koszelewcze (Koszelińcze), 139.  
 Koszelincze (Koszelewcze), 138.  
 Koszer (Koszar), 24.  
 Koszew (Kossow), 3, 63.  
 Kosziatyn, 99.  
 Koszlie, 131.  
 Kotelnia, 132.  
 Kothelow, 5.  
 Kotiuzynce, 145, 147.  
 Kotow, 3, 41, 53, 91, 96.  
 Kotowa Wola, 94.  
 Koturzynie, 128.  
 Kowalyowka, 273.  
 Kowel opp., 24, 64, 77, 120, 154.  
 Koyalov, 175.  
 Kozakowicze, 127.  
 Kozarcze, 40.  
 Koziarowcze v. Verchkladno.  
 Kozik (Koz Staw), 65.  
 Kozin, 10, 26, 69.  
 „ (Kozyn) opp., 133, 140, 142.  
 Koz Staw (Kozik), 85.  
 Kozlaczow, 56.  
 Kozlin, 41, 109.  
 Kozlinicze (Koslinicze), 46, 85, 89.  
 Kozliniczy (Kozlinicze), 65.  
 Kozlinka, 147.  
 Kozlow (Koslow), 272.  
 Kozlow (Kozlow), 22, 122.  
 Kozminicz, 273.  
 Kozmyn (Kuzmin) opp., 28.  
 Kozvehov, 171, 183, 270.  
 Kozyn (Kozin) opp., 157.  
 Krajewo, 81.  
 Krakowicze, 145.  
 Krasilow opp., 15, 44, 131, 158.  
 Krasna Łąka, 137, 139.  
 „ Wola, 121.  
 Krasne, 12, 88, 111.  
 „ Dubie, 125.  
 Krasnosiolka, 148.  
 Krasnosiolka, 128.  
 Krasnostawcze, 188, 224, 268.  
 Krasnoszielcze, 271.  
 Krassowa, 48, 85.  
 Kreczewiczy, 65.  
 Kremienieczka, 131.  
 Kremieszow, 116.  
 Kriczewsko (Kryczelsko), 39.  
 Kriniczani (Kriniczysza, Kryniczy-  
 sza), 265.  
 Kriniczysza (Kriniczani, Kryniczy-  
 sza), 265.  
 Kriniczysze, 269.  
 Kristowka, 144.  
 Kriwin (Krywin), 38.  
 Krogulecz, 160.  
 Kropiwskie siolo, 67.  
 Krosna (Korosniow), 123.  
 Krubki, 125.  
 Kruczewice, 35.  
 Kruh, 88.  
 Kruhniczy (Kruhynicze), 66.  
 Kruhulecz, 141.  
 Kruhynicze (Kruhniczy), 112.  
 Krupa (Krupoje), 3, 35, 41, 85, 91,  
 152.  
 Krupczincze, 197.  
 Krupiec Stary v. Stary Krupiec, 130.  
 Krupiecz opp., 136, 156.  
 Krupniew, 144.  
 Krupoje (Krupa), 53.  
 Kruskowcze, 171, 190, 219, 272.  
 Kruthiborodicz (Krutibrodyncze),  
 196.  
 Kruthiborodincze (Krutibrodyncze),  
 270.  
 Krutiborowcze (Krutibrodyncze), 270.

- Krutibrodynce (Krutiborodicze, Kukole (Kukle), 89.  
 Krutiborodince, Krutiborowce), 170.  
 Kruthniow (Krutniow), 272.  
 Kruthnyow (Krutniow), 171.  
 Krutniow (Kruthniow, Kruthnyow, 182.  
 Kryczelsko (Kriczewsko), 83.  
 Kryhole (Skrzyhole), 102.  
 Kryłow, 45.  
 Krymieszow, 72.  
 Krynczyn, 222.  
 Kryniczysza (Kriniczysza), 199.  
 Krywaczynicze, 128.  
 Krywicze (Krzywicze), 22, 60, 61.  
 Krywin (Kriwin), 81.  
 Krzczewicze, 113.  
 Krzemienca, 222.  
 Krzemieniec opp., 30, 64, 148, 158.  
 Krzemienna, 192, 266.  
 Krzikow (Krzykow) opp., 163, 175, 180, 229, 231, 232, 244.  
 „ alias Bapsincze opp., 179.  
 Krziwalaska zam. Krz. łąnka, 269.  
 Krziwa łąnka, 269.  
 Krziwce (Krzywce), 162, 163, 192, 195, 221, 222, 224, 266, 269.  
 Krziwe (Krzywe), 269, 270.  
 Krzykov v. Krzikow.  
 Krzywa Wola, 30, 144.  
 Krzywce v. Krziwce.  
 Krzywczyki, 145.  
 Krzywe (Krziwe), 184, 222.  
 Krzywicze (Krywicze), 17, 103.  
 Krzyworudince, 273.  
 Kucza, 222.  
 Kuderynce (Kudrincze) opp., 160, 173.  
 Kudinka, 183, 269.  
 Kudlajewce, 135.  
 Kudrincze (Kodrynce, Kuderynce, Kudrzincze) opp., 178, 180, 191, 232, 233, 239.  
 Kudrzincze v. Kudrincze.  
 Kudynowce, 132.  
 Kudzyowce (Kadiowce), 176.  
 Kuhaiowce (Kolhaiowce), 197, 224, 226, 268.  
 Kukle (Kukole), 46.
- Kulawy (Kolyawy, Kuliawi, Kulyawy), 162, 175, 185, 193, 223, 224, 225, 266, 271.  
 Kulceiowce (Kulczyowce), 188, 264.  
 Kulczyowce (Kulceiowce), 220.  
 Kuliawi v. Kulawy.  
 Kulikow (Kulykow), 142, 171, 182, 227, 270.  
 Kulikowicze, 46.  
 Kulkowicze zam. Kulikowicze, 89.  
 Kulyawy v. Kulawy.  
 Kulykow (Kulikow), 35.  
 Kulhkowce zam. Kuthkowce, 200.  
 Kumanow (Komanow), 190, 267.  
 Kumanowce, 183, 271.  
 Kunatkow (Koniathkow, Koniatkowicze), 99.  
 Kunczenicze, 138.  
 Kuniew, 110.  
 Kunin, 80.  
 Kupiczew, 22, 119.  
 Kupiczow, 68.  
 Kupin (Kopin, Kopyn, Kupyn), 195, 267.  
 Kupyel, 273.  
 Kupyn (Kupin), 221.  
 Kuraszowce, 267.  
 Kurilowce (Kurylowce), 170, 182, 189, 219.  
 Kurniki, 130.  
 Kurowka, 224.  
 Kurozwon (Kurozwony), 7, 97.  
 Kurozwony (Kurozwon), 30.  
 Kuryanki, 139.  
 Kurylowce (Kurilowce), 272.  
 Kuryłowka, 145.  
 Kuścicy, 66, 113.  
 Kuskowce (Kuszkowce), 133, 143.  
 Kusmyn (Kuzmin), 176.  
 Kussikowce 268.  
 Kustina, 57, 271.  
 Kuskowce (Kuskowce), 267.  
 Kut, 141.  
 Kuthkowce (Kutkowce), 164, (200), 225, 267.  
 „ Napolne v. Napol. Kuth.

- Kuthy, 19, 25.  
 Kuti (Kuty, Guttow), 50; 56.  
 Kutkowcze (Kuthkowcze), 227.  
 Kutrow, 55.  
 Kuty (Kuti), 92.  
 Kvyalow, 164.  
 Kuzeliowa (Kuzelowa), 187.  
 Kuzelowa (Kuzeliowa), 170, 220, 269.  
 Kuzlin, 135.  
 Kuzmin (Kozmyn) opp., 146.  
   " (Kosmyn, Kuzmyn, Kuz-  
   nin), 184.  
 Kuznin (Kuzmin), 267.  
 Kuzmyn (Kuzmin), 222.  
 Kwasow (Kwassow), 23.  
 Kwassow (Kwasow), 69, 101.  
 Kvirilowcze, 171.  
 Kyerdananowcze (Kierdanowcze),  
   169.  
 Kylikiow (Kilykijew), 13.  
 Kylincze, 272.  
 Kyptyncze (Kyptincze), 160.  
**L... v. Ł...**  
 Lachow (Liachow, Lyachow), 72,  
   104, 117.  
 Lachowce opp., 136.  
 Lachy, 148.  
 Ladawa, 170, 200, 275.  
 Lahodow, 182.  
 Lahodowie, 274.  
 Lahodyncze, 129.  
 Lapkowcze, 275.  
 Lapniewiczze, 113.  
 Laski (Laszki, Liaski), 13.  
 Laskow (Laszkow), 21, 114.  
 Laskowcze (Laszkowcze), 193.  
 Laskowicza (Laskowycza, Laszkowi-  
   cza), 185, 209, 274.  
 Laskowycza (Laskowicza), 160, 175.  
 Lassow, 34, 35.  
 Lastkow, 75.  
 Lastowcze (Laszthowcze), 190, 230,  
   274.  
 Laszki (Laski, Liaski), 12, 62, 99,  
   100.  
 Laszkow (Laskow), 115.  
 Laszkowcze (Laskowcze), 221, 225,  
   273.  
 Laszkowicza (Laskowicza), 226,  
   230.  
 Laszthowcze (Lastowcze), 224.  
 Lathawa (Letawa, Letowo dwo-  
   rzyszcze), 274.  
 Laticzow opp. (Liathiczow, Liathy-  
   czow, Lyathyczow), 173, 174,  
   177, 180, 242.  
 Lebidziow, 80.  
 Lechnowcze, 164, 185, 222, 275.  
 Leczin, 34, 74.  
 Ledawa, 85.  
 Ledczany, 46.  
 Leduchow (Liduchow, Loduchow),  
   25, 137, 138, 148.  
 Lepiesowka, 140.  
 Lesna (Leszna, Lyesna), 97, 99,  
   118.  
 Lesnia, 141.  
 Lesow (Lesowa), 89, 106.  
 Lesowa (Lesow), 45.  
 Lessanowcze, 167.  
 Lesthkovcze, 161.  
 Leszkow, 143.  
 Leszna (Lesna, Lyesna), 141.  
 Letacze, 165, 175, 200, 227, 275.  
 Letawa (Lathawa), 221.  
 Letinka, 183, 222, 275.  
 Letniowcze (Lyetniowcze), 190, 221.  
 Letowiszcze, 143.  
 Letowodworzyszcze (Letawa), 187.  
 Letyczany, 109.  
 Letyn (Liethen), 118.  
 Lewkowcze, 128, 194, 275.  
 Lezow, 129.  
**Li... v. Ly...**  
 Liachow (Lachow, Lyachow), 22.  
 Liaski (Laski, Laszki), 7.  
 Liathiczow opp. (Laticzow), 232.  
 Liathyczow opp. (Laticzow), 205.  
 Libitow, 58, 63.  
 Lichaczowka (Lihaczowka), 51.  
 Lidow, 32.  
 Liduchow (Leduchow), 137, 141,  
   147.  
 Lieczimin, 71.

- Liethen (Letyn), 19.  
 Lihaczowka (Lichaczowka), 89.  
 Liniew, 16, 18, 57, 58, 68 102.  
 Lipa, 56, 96.  
 Lipki, 41, 109.  
 Liplany, 92.  
 Lipna (Lipnie), 83.  
 Lipne, 45, 89.  
 Lipnie (Lipna), 40.  
 Lipowicze, 201.  
 Lisowo (Łyssow), 67.  
 Lissiecz (Lyssiecz, Lysyecz), 159.  
 Lissogorce (Lissohorcze, Liszohor-  
 cze, Lyssohorcze, Lyszohorcze),  
 171.  
 Lissohorcze (Lissogorce), 183.  
 Lissowce (Liszowce, Lyssowce),  
 166, 193, 198.  
 Listwin, 82.  
 Liszanowce, 274.  
 Liszohorcze (Lissogorce), 275.  
 Liszowce (Lissowce, Lyssowce),  
 274.  
 Lithoszcza (Luthoszcze), 56, 57,  
 95, 96.  
 Litowiz (Lythowyz), 67, 124, 155.  
 Litwa, 50.  
 Liubassa (Lubassa), 39.  
 Liubithow (Lubitow), 7.  
 Loduchow (Leduchow), 26, 27.  
 Lodzince, 275.  
 Loianowce (Loyanowce), 184, 273,  
 274.  
 Loiowce (Loyowce), 189, 192,  
 220, 273.  
 Lopotkowce (Lopotowce), 222.  
 Lopotowce (Lopotkowce), 184,  
 275.  
 Loskowce (Loszkowce), 162.  
 Loskowce alias Oderyowce seu  
 Hacziscza, 275  
 Lossiathin, 26, 27, 28.  
 Lostowce, 161.  
 Loszkowce (Loskowce), 225.  
 Loyanowce (Loianowce), 160, 175,  
 226.  
 Loyowce (Loiowce), 171.  
 Loza, 135.  
 Lozowa (Łozowa), 275.  
 Lozowik (Lozownik), 186.  
 Lozownik (Lozowik), 274.  
 Lszczany, 134.  
 Lubachow, 45.  
 Lubarthow, 157.  
 Lubasza (Liubassa), 83.  
 Lubeckie, 6.  
 Lubiczow, 71.  
 Lubitow (Liubitow), 7, 57, 61, 100,  
 105.  
 Lubotin, 21.  
 Luczko opp. (Łuck), 19.  
 Lucznykowce, 162.  
 Luczyncze, 171.  
 Ludczyn (Lutezyn), 39.  
 Ludin (Ludzin), 120.  
 Ludwiscze, 141, 142.  
 Ludzin (Ludin), 20, 74.  
 Luh, 166.  
 Luka, 197, 274.  
 Luponin (Hluponin, Łuponin), 17.  
 Lutzyn (Ludezyn), 80.  
 Luthczyce, 82.  
 Luthoszcze (Lithoszcza), 9.  
 Ly... v. Li...  
 Lyachow (Lachow, Liachow), 26.  
 Lyathyczow opp. (Laticzow, Liathi-  
 czow), 236.  
 Lyemieszow, 31.  
 Lyesna (Lesna, Leszna), 7, 26, 27.  
 Lyetniowce (Letniowce), 275.  
 Lypowce, 225.  
 Lypowka, 275.  
 Lyscze (Łyszcze), 4.  
 Lyssawoda (Lysza-Woda), 275.  
 Lyssiecz (Lissiecz, Lysyecz), 188,  
 275.  
 Lyssohorcze v. Lissogorce.  
 Lyssowce (Lissowce, Liszowce),  
 274.  
 Lyssyn, 7.  
 Lysyecz (Lissiecz, Lyssiecz), 220.  
 Lysza-Woda (Lyssawoda), 224.  
 Lyszohorcze (Lissogorce), 228.  
 Lythowyz opp. (Litowiz), 22.  
 Ł... v. L...  
 Łabuń opp., 147, 157.  
 Łakuhow, 101.

- Łankowcze, 131.  
 Łanowcze, 137.  
 Łapszewiczy, 65.  
 Ławrow, 6, 16, 55, 60, 75, 87, 97, 99, 100.  
 Ławrynowcze, 131.  
 Łąka, 201.  
 Łoboczek, 41.  
 Łokacze, 23, 66, 112, 154.  
 Łopawsze, 7, 97.  
 Łopuszna, 132, 144.  
 Łopuszno, 116.  
 Łosiatyn, 142, 143, 144, 147, 148.  
 Łoski (Łozki), 89.  
 Łowiszcze (Łowyszcze), 123.  
 Łowysze (Łowiszcze), 11.  
 Łozki (Łoski), 45.  
 Łozowa (Łozowa), 128, 136.  
 Łuck opp. (Łuczko), 49, 63, 64, 111, 153.  
 Łuczicze, 4, 45, 59.  
 Łuczycze, 97.  
 Łukow, 106.  
 Łukowicze, 67, 112.  
 Łupkow, 52.  
 Łuponin (Hłuponin, Luponin), 5.  
 Łyczkow, 95.  
 Łysin, 99.  
 Łysincze, 131.  
 Łysogorka, 140.  
 Łyssow (Lisowo), 112.  
 Łyszcze (Lyscze), 51, 107.
- Maczewicze Stare v. Stare Maczewicze.**  
 Maczkowcze, 128, 277.  
 Maczynin, 142.  
 Maharyniec, 146.  
 Majkow, 53.  
 Makarow (Mukarow), 278.  
 Makarowa Wola, 40.  
 „ Wolka, 83.  
 Makoterty (Makotery), 47.  
 Makotery (Makoterty), 88.  
 Makow, 96.  
 Makowicze, 24, 122.  
 Malczowcze, 195, 279.  
 Malczyki, 147.
- Maleiowcze (Maleyowcze), 196, 224, 277.  
 Malew (Malyew), 96.  
 Maleyowcze (Maleiowcze), 169.  
 Maliewice zam. Maniewicze (Maniewy), 32.  
 Malin (Malyn), 91.  
 Malinicze opp. (Malinincze, Malinyncze), 179, 232.  
 Malinincze (Malinicze), 277, 279.  
 Malinyncze opp. (Malinicze), 229.  
 Malomolincze, 277.  
 Malomolnicze zam. Malomolincze, 184.  
 Malyew (Malew), 52.  
 Malyn (Malin), 51.  
 Mała Borowica, 82.  
 Małe Biskupicze, 69.  
 „ Zdzarki, 124.  
 Małoje Werbce, 40.  
 Mały Miezoć, 80.  
 „ Wierbiecz, 83.  
 Małyżowcze, 130.  
 Manaczyn opp., 145.  
 Manasterz v. Szvynna.  
 Maniew, 129, 145.  
 Maniewicze (Maniewy), 85, (32).  
 Maniewy (Maniewicze), 65.  
 Manikowcze, 278, 279.  
 Mannyłowcze (Manuilowcze), 279.  
 Mantin, 49.  
 Manuilowcze (Mannyłowcze, Me-nayłowcze), 279.  
 Marenin, 45.  
 Markacze, 279.  
 Markow, 21, 67, 70, 71.  
 Markowcze, 75, 86, 115, 116, 128; 169, 182, 277, 278, 279.  
 Markowy-Staw, 124.  
 Markussowcze (Markuszowcze), 183.  
 Markuszowcze (Markussowcze), 278.  
 Martin, 186.  
 Martinkowcze, 201, 226, 227, 277, 279.  
 „ v. Buczniowcze.  
 Martinowcze v. Buczniowcze.  
 Martynowo, 49.  
 Martynowczyzna, 132.

- Maskatowcze (Maszkatowcze), 161, 175, 195.  
 Masnyky (Mazniki, Maznyki), 170.  
 Massowcze (Massowcze), 276.  
 Massowcze (Massiowcze), 166, 175.  
 Maszczicha, 279.  
 Maszkathowcze (Maskatowcze), 225.  
 Maszkatowcze (Maskatowcze), 276.  
 Mateikow, 199, 278.  
 Matfiejowcze (Matchwiejowicze), 135.  
 Mathchwieiowicze (Matfiejowcze), 35.  
 Mathyowcze, 280.  
 Matow, 13, 56, 57, 90, 110.  
 Matynowcze, 168.  
 Maxa (Muksza), 191.  
 Maynkowcze, 163.  
 Mazepancez, 129.  
 Mazniki (Masnyki, Maznyki), 197, 278.  
 Maznyky (Masnyki, Mazniki), 222.  
 Mcharew, 44.  
 Medsko (Mieczsko), 40.  
 Melessowcze, 196.  
 Menaylowcze (Manuilowcze), 279.  
 Mi... v. My...  
 Miakoty, 81.  
 Michailowcze (Miholowcze), 200, 279.  
 Michajłowcze, 147.  
 Michajłowiec, 73, 113.  
 Michalkow (Mychalkow), 196, 280.  
 Michalkowcze (Mychalkowcze), 164, 187, 280.  
 Michalkowcze, 4, 57.  
 Michlin (Mihlin, Mychlin), 15, 54, 106.  
 Michnikowcze, 280.  
 Michnowicze (Mychnowicze), 144.  
 Miczki (Myczki), 56.  
 Miczowcze, 278.  
 Mieczsko (Medsko), 83.  
 Miedin, 126.  
 Miedkow, 47.  
 Mieduszowka Swiza, 128.  
 Miedziborz opp. v. Międzyboż, 202.  
 Miedzibos opp. v. Międzyboż, 180, Miedzibosz opp. v. Międzyboż, 237.  
 Miedziboz opp. v. Międzyboż, 232, 233.  
 Miedziboz opp. v. Międzyboż, 242.  
 Miedzirzecz opp. (Miedzyrzecz), 13.  
 Miedzwiedze, 89.  
 Międzyboż v. Miedziborz, Miedziboz, Miedzibos, Miedzibosz, Miedzyboz, Myedzybos, Myedzybosz.  
 Miedzyrzecz opp. (Miedzyrzecz), 44.  
 Miedzyrzecz opp. (Miedzirzecz, Miedzyrzecz, Myezyrzecz.  
 " 63.  
 " (Miezyrzecz), 38, 143.  
 Mielcze, 51.  
 Mielecz, 137.  
 Mieszew, 99.  
 Mieszowcze (Myelessowcze), 277.  
 Mielethin (Milatyn), 33.  
 Mielnicza opp., 67, 87.  
 " (Myelnycza), 191, 222, 276.  
 Mielnycza, 230.  
 Mielostow (Milostow), 53.  
 Mielosze (Milowsze), 54.  
 Mienczycze (Mienczyki), 124.  
 Mienczyki (Mienczycze), 67.  
 Mienkowcze (Minkowcze), 26, 134.  
 Miereczowka, 134.  
 Mierwa, 55.  
 Mietkow, 88.  
 Miezocz Mały v. Mały Miezocz, 80.  
 " Wielki v. Wielki Miezocz, 80.  
 Miezow (Miezowo), 21, 125.  
 Miezowcze, 220.  
 Miezowo (Miezow), 74.  
 Miezylesie, 53, 94.  
 Miezyrzecz (Miedzyrzecz), 80.  
 Mihlin (Michlin), 95.  
 Mihniki, 276.  
 Miholowcze (Michailowcze), 279.  
 Mikiticze (Mykithicze), 137.  
 Mikitincze, 198, 221, 277.  
 Mikolaiow, 279.  
 Mikolaiowka, 279.  
 Mikolajowcze, 161.  
 Mikowo (Mykow, Mykowo), 54.

- Mikulicze (Mykulicze), 69, 74, 116, 119.  
 Mikulin, 3, 53, 91, 147.  
 Mikytyncze, 167.  
 Milanowicze (Mylanowicze), 120, 154.  
 Milathyn (Milatyn), 13.  
 Milatyn (Milathyn, Mielethin), 56, 57, 90, 92, 110.  
 Mileiow (Mileyow), 192, 276.  
 Mileowcze (Mileyowcze, Miliowcze, Myleiowcze, Myleyowcze), 276.  
 Mileyow (Mileiow), 222.  
 Mileyowcze (Mileiowcze), 161, 163.  
 Miliowcze (Mileiowcze), 186, 276.  
 Milostow (Mielostow), 100.  
 Milow, 108.  
 Milowsze (Mielosze), 93.  
 Minkowcze (Mynkowcze), 190, 192.  
 " (Mienkowcze), 140.  
 Mioduszowka Skuputa, 128.  
 Mirkow, 99.  
 Mirkowcze, 147.  
 Mirohoszcza, 28, 110.  
 Mirowicze, 66, 113.  
 Mirutin, 134.  
 Miskow (Myszkow), 132, 161, 276.  
 Miskowcze, 39, 132, 276.  
 Mitelno (Mytelno), 46.  
 Mitiszcze (Mityszcza, Mytyszcze), 33.  
 Mitkowcze (Mythkowcze), 146, 167, 278, 279.  
 Mityszcza (Mitiszcze, Mytyszcze), 55.  
 Mizuryncze, 143, 148.  
 Mleczkowcze, 280.  
 Mlezirowcze zam. Miezrowcze, 280.  
 Mlynow, 74, 87, 92.  
 Mlynowcze, 132.  
 Mniatyn, 82.  
 Mniszin, 12, 58.  
 Mocheza, 110.  
 Moczulincze, 198, 277.  
 Moczulki, 34, 55.  
 Mogilna, 14.  
 Mohilany (Mohilany), 81.  
 Mohilno (Moilno), 72.  
 Mohonicze, 45.  
 Mohuliszcze, 100.  
 Mohylany (Mohilany), 39.  
 Moilno (Mohilno), 69.  
 Mokiejowcze, 134.  
 Mokowiczy, 75.  
 Mokra, 82.  
 Mokrcze, 23, 68 (124).  
 Mokscha (Muksza), 160.  
 Mokwin, 45, 93.  
 Molczicze, 46.  
 Molczynowicze, 146.  
 Molircz zam. Mokrcze, 124.  
 Molnicze, 122.  
 Molnikow, 67, 118.  
 Molomolyncze, 166.  
 Molunicze, 89.  
 Mołczanow opp., 71.  
 Mołodkow, 44.  
 Monaster (Monastyr), 280.  
 Monastyr (Monaster), 187, 222.  
 Moniatin, 41, 84.  
 Morawicza (Murawicza) opp., 32, 108, 152.  
 Mordina, 199, 227, 280.  
 Morozowcze, 127, 228.  
 Moryczowcze, 280.  
 Moskalewka (Moskalowka), 128, 144.  
 Moskalowka (Moskalewka, Moszkalowka), 30.  
 Moskalyowka v. Korythna Wierzhnia  
 Mosor, 12, 56, 93.  
 Mostyszcze, 121.  
 Moszczannica (Moszczenica), 38.  
 Moszczenica (Moszczannica), 81, 82, 91, 94.  
 Moszczenicza, 46, 109.  
 Moszczona, 120.  
 Moszkalowka (Moskalowka), 280.  
 Moszkow, 84.  
 Motrunka, 146.  
 Moxa (Muksza), 220.  
 Mozercze, 84.  
 Mrozowycze, 22.  
 Mscissin (Mszcziszin), 31.  
 Mszakwy, 47.  
 Mszcziszin (Mscissin), 90.  
 Muchow, 31.

- Mukarow (Makarow), 169, 175, Nagorzany (Nahorzany), 160, 280,  
 199, 228, 278.  
 „ Tatarski, 189. Nahorzany (Nagorzany), 192, 193,  
 221.  
 Muksa (Muksza), 276. Napadowcze, 131.  
 Muksza (Maxa, Mokscha, Moxa, Napadowka, 133.  
 Muksa), 276. Napadne Kuthkowcze v. Wussie.  
 Murawicza opp. (Morawicza), 49. Narajewo, 49.  
 Muzyłowicze, 44. Narkowicze, 131.  
 My... v. Mi... Na rudach, 65.  
 Mychalkow (Michalkow), 164. Nastassow v. Rethincze.  
 Mychalkowcze (Michalkowcze) 221. Nastassowka, 200.  
 Mychlin (Michlin), 52. Naszcekinszcze, 56.  
 Mychnowicze (Michnowicze), 30. Nawcholiski, 13, 56, 57, 90.  
 Mychylewo, 44. Nawoz, 52, 54, 56, 95, 96, 106.  
 Mycziszcze, 75. Nawratyn, 124.  
 Myczki (Miczki), 43. Nedwidowca, 131.  
 Myedzybos opp. v. (Międzyboż), 172. Nefedowcze (Nephedowcze), 191.  
 Myedzybosz opp. v. Międzyboż, 174. Nephedowcze (Nyephedowcze), 280.  
 Myelessowcze (Mielesowcze), 168. Nery, 77.  
 Myelnycza (Mielnicza), 161, 175. Nesterowcze (Niesterowcze, Nyeste-  
 Myezyrzcz opp. (Miedzyrzecz), 153. rowcze), 192.  
 Mykithicze (Mikiticze), 28. Nesuchojezy opp. (Niesuchojeze,  
 Mykow (Mikowo, Mykowo), 58, 93. Niesuchojeze), 64.  
 Mykowo (Mikowo, Mykow), 5, 17. Netezcincze (Nieteczincze, Nyete-  
 Mykulicze (Mikulicze), 23. czincze), 198, 281.  
 Mylanowicze opp. (Milanowicze), 24. Ni... v. Ny...  
 Mylcze, 28. Nieczy, 65, 114.  
 Myleiowcze (Mileiowcze), 224. Niedzwiedowa (Niedzwiedziow), 201.  
 Myleyowcze (Mileiowcze), 175. Niedzwiedziow (Niedzwiedowa), 282.  
 Mylsk opp., 90. Niegodne, 73.  
 „ Drugi, 4. Niehinia (Nihinia, Nihynya, Ny-  
 „ Stary, 4. chynya), 280.  
 Mynkowcze (Minkowcze), 170, 221, Nieмецкiе, 4, 107.  
 279. Niemierzincze, 224, 281.  
 Myslin, 48, 85. Niemirynowcze, 128.  
 Myssow (Myszew), 71. Niemoiczincze, 282.  
 Myszew (Myssow, Myszow), 117. Niemojewicze, 39, 110.  
 Myszkw (Miszkw), 164, 184, 223. Nieskowcze, 30.  
 Myszkwieć, 81. Niessowcze, 282.  
 Myszow (Myszew), 21. Nesterowcze (Nesterowcze, Nyeste-  
 Myszyn, 96. rowcze), 219, 281.  
 Myszynka, 145. Niesuchojeze opp. (Nesuchojezy, Nie-  
 Mytelno (Mitelno), 109. szuchojeze), 113, 155.  
 Mythkowcze (Mithkowcze), 276. Nieswec (Nieswiecz), 31.  
 Mytyszcz (Mitiszcz, Mityszcza), Nieswiecz, 58, 86, 105.  
 30, 87, 99. Niesuchojeze (Nesuchojezy, Niesu-  
 chojicze), opp., 77.  
 Nadczicze, 7, 51, 52, 59, 62, 102.

- Nieteczincze (Neteczincze, Nyete-  
 czyncze), 223.  
 Nietieszyn (Nietyszyn), 37.  
 Nietyszyn (Nietieszyn), 81.  
 Niewierkow, 45.  
 Niewzle (Niwzyle), 10.  
 Niezbrody, 282.  
 Niezochowcze, 134.  
 Nihinia (Niehinia, Nihynia, Ny-  
 chynia), 198.  
 Nihynia (Niehinia, Nihinia, Ny-  
 chynia), 226.  
 Niowzyle (Niewzle), 92.  
 Nira, 122.  
 Niskinicze (Nyskinycze), 73, 116.  
 Nivra (Nyvra), 231, 281.  
   " Antiqua, 281.  
   " Nowa, 199, 281.  
   " Stara, 199.  
 Nosaczewicze (Nossaczewicze, Nos-  
 saczewo), 90.  
 Nosaczewo (Nosaczewicze), 58.  
 Nosowicze (Nossowicze), 28, 47.  
 Nossaczewice (Nosaczewicze), 33.  
 Nossowicze (Nosowicze), 103.  
 Noszakowcze, 282.  
 Noszewicze, 147.  
 Noszose Małe, 109.  
   " Większe, 109.  
 Nowe Miasteczko, 282.  
 Nowhorodczycze (Nowogrodzicze,  
 Nowohorodczycze), 142.  
 Nowiki, 130, 131.  
 Nowogrodzicze (Nowhorodczycze),  
 15, 16, 26.  
 Nowogrodka, 146.  
 Nowohorodczycze (Nowhorodczycze),  
 139.  
 Nowosbaraska włość, 26.  
 Nowoselcze (Nowosielce, Nowoszel-  
 cze), 160, 166, 169.  
 Nowosielicza (Nowosielicza, Nowo-  
 szielicza), 166.  
 Nowosielcze (Nowoselcze, Nowosiel-  
 ce, Nowoszelcze), 15, 52, 106,  
 130, 132; 194.  
 Nowosielicza (Nowosielicza, Nowo-  
 szielicza), 196.  
 Nowosielicze dwie, 288.  
 Nowosiolka (Novosolka, Nowosyol-  
 ka, Nowosziolka), 191, 192, 194,  
 226, 245, 246, 282.  
 Nowosiołki, 7, 13, 24, 26, 34, 39,  
 46, 57, 59, 73, 81, 89, 90, 105,  
 106, 110, 112, 123, 144; 207.  
 Novosolka (Nowosiolka, Nowosyol-  
 ka, Nowosziolka), 176.  
 Nowostawcze, 5, 14, 35, 38, 138.  
 Nowosyolka (Nowosiolka, Nowosol-  
 ka, Nowosziolka), 224, 226.  
 Nowoszelcze (Novoselcze, Nowosiel-  
 cze), 175.  
 Nowoszielicza Pilawska, 282.  
 Nowosziolka (Nowosiolka, Novosol-  
 ka, Nowosyolka), 282.  
   " Sulima, 281.  
 Nowosziola Kostukowa, 281.  
 Nowosziolka (Nowosyolka), 280.  
 Nowy Dwor, 24, 77, 122.  
   " Kolmow, 98.  
   " Staw, 11, 47, 48, 60, 85, 88,  
   108.  
   " Zasław' opp., 152.  
   " Zbaraż opp., 127.  
 Nuino, 121.  
 Ny.. v. Ni...  
 Nychynia (Niehinia, Nihinia, Ni-  
 hynia), 163.  
 Nyemnia, 170.  
 Nyephedowcze (Nyfedowcze, Nephe-  
 dowcze), 163, 222.  
 Nyesterowcze (Nesterowcze, Nie-  
 sterowcze), 171.  
 Nyteczyncze (Neteczincze, Niete-  
 czincze), 169.  
 Nyskinycze (Niskinicze), 20.  
 Nyvra (Niwra), 164.  
 Obarancze, 130.  
 Obarow, 32.  
 Obcza, 82.  
 Obhow, 35.  
 Obicz (Obycza), 27.  
 Oblapy, 120.  
 Obniezy (Obniez), 66.  
 Obycza (Obicz), 143.

- Obyniez (Obniezy), 113.  
 Obzer, 6, 13, 31, 52, 57, 90.  
 Ochłopow, 6, 8, 51, 74, 101, 104.  
 Ochmatkow, 52, 96.  
 Ochrimowcze (Ochrymowcze), 197, 283.  
 Ochrymowcze (Ochrimowcze), 126, 169, 225.  
 Oderiowcze (Loskowcze), 284.  
 Oderyowcze seu Hacziszca v. Loskowcze.  
 Odewicze, 121.  
 Odirady (Odzirady), 94.  
 Odzirady (Odirady), 109.  
 Ohryewicze, 129.  
 Oknika zam. Oknina (Oknyiny), 156.  
 Oknin, 145.  
 Oknyiny, 28 (156).  
 Okorsko, 6, 52, 60, 62, 99, 105, 107.  
 Olbely, 114.  
 Olchowiecz (Olchovyecz), 163, 191, 193, 195, 219, 221, 230, 282, 284.  
 „ Napolny, 200, 227, 283.  
 „ Narieczny, 227.  
 „ Stary, 200, 283.  
 Olchovyecz (Olchowicz), 161, 170.  
 Olczydagow, 283.  
 Olechow, 19.  
 Oleksiniecz, 144.  
 Olekszyn (Olexin), 54.  
 Oleskowcze, 164.  
 Olesskowcze (Oleszkowcze), 283.  
 Oleszczy, 132.  
 Oleszkowcze (Oleskowcze), 90.  
 Oleszow, 14.  
 Oleszwa, 47, 88.  
 Olexin (Olekszyn), 5.  
 Olexincze, 162, 165, 187, 194, 224, 228, 284.  
 „ Nowe, 283.  
 „ Stare, 283.  
 Olhowka, 48.  
 Olika opp. (Ołyka), 14.  
 Oliskowice (Olyszkowicze), 33.  
 Oliszow (Olyszow), 47.  
 Olizarow, 15, 17, 61, 63, 102, 104.  
 Olszanica, 142.  
 Olssany (Olszany), 33.  
 Olszany (Olssany), 61, 96.  
 Olybesy (Olybycze), 143.  
 Olybycze (Olybesy), 27.  
 Olyszkowicze (Oliskowice), 58.  
 Olyszow (Oliszow), 88.  
 Ołaykowcze, 283.  
 Ołyka opp. (Olika), 46, 63, 108, 151.  
 Omelany (Omelyana, Omielena, Omielona), 16.  
 Omelenik (Omielenik, Omeliak), 90.  
 Omeliak (Omelenik), 13.  
 Omelyana (Omelany), 15.  
 Omielana, 80.  
 Omielena (Omelany), 143.  
 Omielenik (Omelenik), 57.  
 Omielona (Omelany), 100.  
 Onoskowicze, 34.  
 Onoszkowcze, 135.  
 Onuszkowczy, 132.  
 Opanasowka, 30.  
 Orany, 20, 21, 30, 70, 115, 118, 125.  
 Ordwin (Horzwin), 3.  
 Orepin, 84.  
 Orinin opp. (Orynin), 178, 181, 232, 244.  
 Ormiani (Ormyany), 194.  
 Ormyany (Ormiani), 160, 222, 284.  
 Orodyń (Horodyen), 79.  
 Orsyn, 10.  
 Ortnow, 123.  
 Oruchow opp. (Horuhow), 17.  
 Orynin (Orinin, Orynyn) opp., 229.  
 Orynyn opp. (Orynin), 173.  
 Oryskowcze, 137.  
 Orżowo, 48, 107.  
 Osaja (Oseja), 66.  
 Oszczew (Oszczow, Oszczow, Hoszczow), 8, 14.  
 Oszczew (Oszczew, Oszczow), 101.  
 Osduczicze (Ozdiuticze), 34.  
 Oseja (Osaja), 113.  
 Osiekrow, 70, 115.  
 Osmihowicze (Osmiowicze, Osmiowycze), 118.

- Osmiowicze (Osmihowicze), 123.      Ozerany, 85.  
 Osmiówycze (Osmihowicze), 11.      "      opp. (Ozierany), 119, 156.  
 Osnicza, 45, 89.      Ozerca (Ozierca), 99.  
 Osnicze, 142.      Ozezyn, 110.  
 Ossnyki, 29.      Oziro, 75.  
 Ossowa, 45, 89.      Ozierany (Ozerany) opp., 69.  
 Ostapkowce, 164, 186, 224, 283.      Ozierca (Ozerca), 56.  
 Ostasko (Ostaskowce), 186.      Ozierzyszcze, 140.  
 Ostaskowce, 283.      Ozlijew, 87.  
 Ostosecz opp. zam. Ostrosecz (Ostro-  
     zec), 94.      Pachutincze, 287.  
 Ostrejkwicze, 129.      Palce, 10, 47, 109.  
 Ostriow (Ostryjew), 32.      Palczyncze, 128.  
 Ostrog opp., 14, 37, 78, 80, 149.      Palutincze, 288.  
 Ostropole opp., 146, 158.      Paniowce (Panyowce), 197, 221,  
     224, 227, 230, 284.  
 Ostrosecz opp. (Ostrozec), 150 (94).      "      Nizne, 202, 284.  
 Ostrow, 46, 49, 57, 63, 89, 95, 108.      "      Wyssnie, 196, 284.  
 Ostrowczincze (Ostrowczyncze), 191,  
     220, 230, 232.      Pankowce, 127.  
 Ostrowczyncze (Ostrowczincze), 160.      Panyowce (Paniowce), 160, 161,  
     175.  
 Ostrowiec, 123, 144, 145.      Parchanowce, 166, 168, 285.  
 Ostrozec opp. (Ostrosecz), 31.      Parsilowce v. Dobrohosza, 255.  
 Ostryjew (Ostriow), 106.      Paskowce (Paszkowce), 168.  
 Oszczow (Hoszczow, Osczew, Os-  
     czow), 61, 62.      Passzowa (Paszewy), 90.  
 Owadno (Owadnow, Owadow), 117.      Paszewy (Passzowa), 53.  
 Owadnow (Owadno) 75.      Paszkowce (Paskowce), 286.  
 Owadow (Owadno), 22.      Paszutyncze, 147.  
 Owarowce, 284.      Pawlikowce, 223, 286.  
 Owłoczim (Owłoczyn, Owłuczym,  
     Owłuczyn), 20, 34.      Pawłowicze, 66, 112.  
 Owłoczim (Owłoczim), 73.      Pawłowszczyzna, 54.  
 Owłuczym (Owłoczim), 120, 121,  
     123.      Peczarnia, 136.  
 Owłuczyn (Owłoczim), 72 (73).      Pedoss (Fedos), 287.  
 Owłuhin zam. Owłuczyn, 73.      Pelepielki (Perepielki), 55.  
 Owsianikowce v. Owssianiki, (Ow-  
     syanykowce), 201.      Peredyaly, 49.  
 Owssianki (Owssianiki, Owszianiki),  
     283.      Perehinka (Perehynka, Perhinka),  
     192.  
 Owssianiki alias Owsianikowce      Perehynka (Perehinka), 168.  
     (Owssianki, Owszianiki), 201.      Perekaly, 60, 61.  
 Owsyanykowce (Owsianikowce),  
     228.      Perekładow (Przekładow), 104.  
 Owssianiki (Owssianiki), 283.      Perekładowicze, 59, 60.  
 Ozdiuticza (Ozdiuticze), 69.      Pereniatin (Przeniatin), 138.  
 Ozdiuticze (Osduczicze, Ozdiuticza),  
     125.      Peresławiszcze, 123.  
 Ozdow, 80.      Peresopnicza, 88 (47).  
     Perzepielki (Pelepielki), 87.  
     Perepszonicza zam. Peresopnicza,  
     47.  
     Pererolia, 82.

- Perhinka (Perehinka), 288.  
 Peszczatynce (Piesczathince), 135.  
 Petraniowcze, 287.  
 Philipkowcze opp. (Filipkowcze), 174, 178, 240.  
 Phydrofcze (Frydrowcze), 188.  
 Phylpkowcze (Filipkowcze), 174.  
 Pi... v. Py...  
 Piaczidzien (Piaczydzien, Pietyden), 69.  
 Piaczikrowy (Piącikrowy, Pietykoro-  
 wy), 23.  
 Piaczydzien (Piaczidzien, Pietyden), 23.  
 Piasoczno (Piesoczno), 114.  
 Piasieczna (Pyasieczna), 193.  
 Piącikrowy (Piaczykrowy, Pietyko-  
 rowy), 69.  
 Pieczanka, 140.  
 Pieczarin, 187.  
 Pieczarne (Pyczarne), 286, 288.  
 Pieczichwosty (Pieczychosty, Pie-  
 czychwosty), 56, 57.  
 Piecziwody, 44, 45.  
 Pieczychosty (Pieczichwosty, Pie-  
 czychwosty), 13.  
 Pieczychwosty (Pieczichwosty, Pie-  
 czychosty), 90, 110.  
 Pieczyszcze, 129.  
 Piekalow, 87.  
 Pielczinka, 287.  
 Pieńkowcze, 285.  
 Pieratin, 137.  
 Pierkowicze, 24, 118.  
 Piesczanka, 138.  
 Piesczathince (Pesczatynce), 26,  
 27.  
 Pieszczisca (Pyczczysza), 286.  
 Pieskow (Pieskowa), 40.  
 Pieskowa (Pieskow), 83.  
 Piesoczno (Piasoczno), 65, 113.  
 Piethniczani (Pyathnyczany), 184,  
 219.  
 „ (Piętniczany), 285.  
 Pietrykowcze, 128.  
 Pietuszkow, 46.  
 Pietyden (Piaczidzien, Piaczydzien),  
 119.  
 Pietyhorszczyzna, 80, 109.  
 Pietykorowy (Piaczkrowy, Piąci-  
 krowy), 119.  
 Pietynicze, 82.  
 Piewcze, 80.  
 Piętniczany v. Piethniczani, 285.  
 Piiab, 85.  
 Pilatowcze (Pylathowcze), 162, 186,  
 287.  
 Pilawcze, 167, 199, 286.  
 Pilipowicze, 45.  
 Piotraszkowicze, 90.  
 Pirkowicze, 74, 118.  
 Pirohovcze (Pyrohovcze), 166, 288.  
 Pisarzewka, 128.  
 Piszcatince (Pysczatynce), 192,  
 288.  
 Piskovaluka, 169.  
 Plebanowka opp. zam. Klebanowka,  
 126.  
 Plepyelincze, 170.  
 Plesnow, 134.  
 Pliska, 136.  
 Ploska alias Klimkowcze, 168.  
 Ploskierow opp. (Ploskirow, Plosky-  
 row, Ploszkirow), 243.  
 Ploskirow (Ploskierow, Ploskyrow,  
 Ploszkirow), 180, 196, 228.  
 Ploskirowcze (Ploskyerowcze), 195,  
 287.  
 Ploskyerowcze (Ploskirowcze), 223.  
 Ploskyrow (Ploskierow, Ploskirow,  
 Ploszkirow), 167.  
 Ploszka alias Klymkowcze (Klim-  
 kowcze), 268.  
 Ploszkirow (Ploskierow, Ploskirow,  
 Ploskyrow), 287.  
 Płoska, 17, 81, 82, 93.  
 Płużna, 81.  
 Poczajew (Poczayew), 138.  
 Poczapincze (Podczapyncze), 195,  
 221, 285.  
 Poczapki, 92.  
 Poczayew (Poczajew), 25.  
 Podbajcze zam. Podhajcze), 50, 87.  
 Podberezie, 13, 56, 57, 90, 123.  
 Podczapyncze (Poczapincze), 165.  
 Podczarewicze, 89.

- Poddibcze, 45.  
 Poddubcze, 14, 44.  
 Podfilipie v. Pothphilipie.  
 Podgorze, 175.  
 Podgrodzie (Podgrodzie), 160.  
 Podgrdzie (Podgrdzie), 194, 208, 226, 284.  
 Podhajce, 7, 8, 10, (50), 52, 54, 59, 61, (87), 89, 92, 107, 116, 123, 135.  
 Podhorcze, 53, 95.  
 Podhubie, 43.  
 Podlasze, 28.  
 Podlesce (Podleszcze), 7, 88.  
 Podlese (Podlesie), 56.  
 Podlesie (Podlese, Podleszi), 95.  
 Podleski, 86.  
 Podleszcze (Podlesce), 55.  
 Podleszi (Podlesie), 54.  
 Podleszie, 285.  
 Podłoszcze, 50.  
 Podłużna (Podłużnoje), 83.  
 Podłużnoje (Podłużna), 39.  
 Podłuż, 137.  
 Podolanie, 41.  
 Podphilipie (Podphilipyje), 225, 287.  
 Podphilipyje (Podphilipie), 161.  
 Podrez (Podreze), 95 (56).  
 Podreze (Podrez), 33.  
 Podstolowka, 201.  
 Podsynowka, 65, 114.  
 Pohorelowy Romanow, 129.  
 Pohorelce, 45.  
 Pohorylcze, 82, 142.  
 Poklaky (Poklęki), 161.  
 Pokleky (Poklęki), 219.  
 Poklęki (Poklaki, Pokleky, Poklięki), 284.  
 Poklięki (Poklęki), 184.  
 Pokoszczow, 46, 109.  
 Pokutincze (Pokutyncze), 198, 225.  
 Pokutyncze (Pokutincze), 169, 287.  
 Polhany (Polhany), 90, 93.  
 Poliany, 94.  
 Policze, 114.  
 Polona, 80.  
 Polone (Polonnoje), 89.  
 Polonycz, 230.  
 Polsze, 94, 95.  
 Polupanszczyzna (Połpańszczyzna), 23, 69.  
 Polano, 128.  
 Polcza, 82.  
 Polhanow, 90, 100.  
 Polhany (Polhany), 53.  
 Połona (Polonne) opp., 131.  
 Polone (Polonnoe) opp., 156.  
 Połonna (Polonne) opp., 15.  
 Polonne opp. v. Połona, Polone, Połonna, Polonnoje.  
 Polonnoje (Polonne) opp., 43, 45.  
 „ (Polone), 45.  
 Połowle (Połowlow), 45.  
 Połowlow (Połowle), 89.  
 Połowcze, 288.  
 Połpańszczyzna (Polupanszczyzna), 119.  
 Połuniczne, 138, 139.  
 Połutorow, 140.  
 Połze, 62.  
 Pomorcze, 166, 193, 288.  
 Ponebil (Poniebyl), 5.  
 Poniebił (Poniebyl), 58.  
 Ponebyl (Ponebil, Poniebil), 93.  
 Ponierisze, 129.  
 Popiszczowki, 146.  
 Popowcze, 165, 168, 170, 175, 187, 200, 227, 285, 287.  
 Popowcze Nowe, 287.  
 Popowicze, 60, 87, 129, 135.  
 Poricko opp. (Porycko, Poryczko), 23.  
 Pornostrely, 45.  
 Porwance (Porwańcze), 9, 15.  
 Porwance (Porwańcze), 17, 60, 62, 98, 101, 103.  
 Porycko opp. (Poriczko, Poryczko), 55, 73, 122.  
 Poryczko opp. (Poriczko, Porycko), 155.  
 Poryczko Stare (Stare Porycko), 73.  
 Poryduby, 121.  
 Porzeczce, 136, 139, 142; 280.  
 Poselwa, 59, 62.  
 Posiahwa (Posiehwa), 99.  
 Posiehwa (Posiahwa), 92 (5).

- Posnikowo, 47, 109.  
 Postojno, 40, 83.  
 Posyewba zam. Posiehwa, 5.  
 Poteremcze, 163, 189, 195, 220, 285.  
 Pothphilipie, 196.  
 Poworsko, 66, 87.  
 Pozewba zam. Posiewha, 5.  
 Prawotin, 84.  
 Prehonowcze, 135.  
 Prekaly (Przekaly), 4.  
 Pribrodie, 57.  
 Probozne opp., 229, 243, 288.  
 Proboznistaw opp. (Probozne), 232.  
     Hrinkowcze, 178.  
 Probozny Staw alias Hrynkowcze opp., 230.  
 Prochnia, 128.  
 Prosiątkow (Prosyathkov, Prosyądkow), 184, 199, 284.  
 Prosyathkov (Prosiątkow, Prosyądkow), 162.  
 Prosyądkov (Prosiątkow, Prosyathkov), 222.  
 Prothrassowice, 33.  
 Prusy, 98.  
 Przedrowcze, 168.  
 Przedmierka, 133.  
 Przedmoście, 9, 10.  
 Przedziely, 108.  
 Przedziewniczko, 288.  
 Przekaly (Przekaly), 100.  
 Przekładow (Perekładow), 8, 10.  
 Przeluca, 167.  
 Przemil (Przemyl), 86.  
 Przemyl (Przemil), 16.  
 Przemysł, 134.  
 Przeniatin (Pereniatin), 25.  
 Przerośle (Przerozle), 156.  
 Przerozle (Przerosle), 28.  
 Przewaradow (Przeweredow), 5, 6.  
 Przeweredow (Przewaradow), 101.  
 Przewroczie, 163, 190, 193, 209, 222, 226, 285.  
 Przyłuka, 134.  
 Przywałowcze, 132.  
 Psiecz, 194, 220, 287.  
 Ptaskowka, 286.  
 Pticze, 82.  
 Puczyny, 89.  
 Pudłowcze (Pudlowcze), 160, 227.  
 Pudłowcze (Pudlowcze), 200, 288.  
 Pulhanow, 30, 87.  
 Pulhanow, 10, 57.  
 Pusthomity (Pustomyty), 22.  
 Pustolowka, 226, 288.  
 Pustomyty (Pustomity), 76, 122.  
 Puszczerenicze, 45.  
 Putrynicze, 135.  
 Putynskow, 109.  
 Puzow, 20, 22, 68, 70, 71, 115, 116, 118.  
 Py... v. Pi...  
 Pyaseczna (Piasseczna), 162, 223.  
 Pyathnyczany (Piethniczani), 163.  
 Pyczarne (Pieczarne), 163, 225.  
 Pyczysza (Pieszczysza), 166.  
 Pylathowcze (Pilatowcze), 224.  
 Pyrohovcze (Pirohovcze), 175.  
 Pyschatyncze (Piszatincze), 161, 225.  
 Pyszczow, 44.  
 Rabiejowka, 145.  
 Radczyn, 82.  
 Radiechowka, 53.  
 Radimincze, 288.  
 Radiowcze (Radziejowcze), 289.  
 Radkowcze, 289.  
 Radohoszcza, 26, 69, 81, 140.  
 Radohowla, 91.  
 Radomyśl, 12, 50, 93.  
 Radosiołka, 135.  
 Radoszin (Radoszyn), 6.  
 Radoszowka, 143.  
 Radoszyn (Radoszin), 75, 97.  
 Radowice (Radowicze), 34.  
 Radowicze (Radowicze, Radowiczy, Radowycze), 69, 70, 73, 94, 117, 140.  
 Radowiczy (Radowicze), 68.  
 Radowycze (Radowicze), 19, 20.  
 Radyczew, 45 (59), 89.  
 Radzeyowcze (Radiowcze, 169, 175.  
 Radziwiłow opp., 27, 78, 157.  
 Rakowcze, 132, 222, 289.

- Rakulin, 67, 124.  
 Rasniki (Riasnik, Razniki), 3.  
 Rastowo, 66, 113.  
 Ratno, 59.  
 Rawka, 146.  
 Razniki (Rasniki), 14, 17, 53.  
 Razyn, 74.  
 Reczynce (Rzeczincze), 167.  
 Redzincze (Rzeczincze), 288.  
 Redka, 145, 290.  
 Redkowicze, 27.  
 Redymynce, 167.  
 Remczicze (Remczycze), 40.  
 Remczyce (Remczicze), 83.  
 Rethincze alias Nastassow, 290.  
 Rewuski (Rzewasski), 55.  
 Rędzincze (Rzeczincze), 288.  
 Riasniki (Rasniki), 91.  
 Ridoml (Rydoml), 29.  
 Rimkossow (Runkuszow), 199.  
 Rochaczow (Rohaczew, Rohaczow),  
   59.  
 Rochoczow, 289.  
 Roff alias Bar, 169.  
 Rogowice (Rohowicze), 34.  
 Rogowycze (Rohowicze), 20.  
 Rogozno (Rohoszno, Rohozno), 10,  
   18, 101.  
 Rohaczew (Rochaczow, Rohaczow),  
   17.  
 Rohaczow (Rochaczow, Rohaczew),  
   42, 104.  
 Rochaczowka, 84.  
 Rohoszno (Rogozno, Rohozno), 24.  
 Rohoveze, 163.  
 Rohowicze (Rogowice, Rogowycze,  
   Rohowycze), 74, 117, 125.  
 Rohowycze (Rohowicze), 22.  
 Rohozany, 72.  
 Rohozno (Rogozno, Rohoszno), 96,  
   103.  
 Roikowcze, 289.  
 Rokitnicza (Rokythnycza), 68, 75,  
   116, 119.  
 Rokythnycza (Rokitnicza), 21.  
 Rolizaby, 130.  
 Romanow, 14, 31, 43, 50, 55, 86,  
   124.  
 Romaszkowo, 47, 109.  
 Rorzyakowcze zam. Borzyakowcze,  
   222.  
 Rosal, 72.  
 Rosnow, 114.  
 Rosochaczec (Rossochaczec, Ros-  
   sochaczyecz, Roszochaczec),  
   288.  
 Rosolocza, 129.  
 Rossnowka v. Roznowka.  
 Rossochaczec (Rosochaczec), 197.  
 Rosochaczyecz (Rosochaczec), 166.  
 Rosthowa, 29.  
 Rostoki, 29, 139, 142.  
 Roszochaczec (Rosochaczec), 226.  
 Roszwasz (Rozwaz), 37.  
 Rozzyn (Rozin, Rozyn), 20.  
 Rowki, 39, 81.  
 Rowne opp., 15.  
 Roziczna (Rozyczna), 189.  
   " Nowa, 288.  
   " Stara, 289.  
 Rozin (Roszyn, Rozyn), 20, 21, 22,  
   34.  
 Rozkowel, 129.  
 Rozmiethincze, 289.  
 Roznowka (Rossnowka), 289.  
 Rozwaz (Roszwasz), 81.  
 Rozyczna (Roziczna), 168, 223.  
 Rozyn (Roszyn, Rozin), 10, 117.  
 Rozysze opp., 92, 252.  
 Rubcze, 47.  
 Ruczkowicze, 84.  
 Ruda, 48, 120; 160, 194, 225,  
   230, 288.  
   " Wołodkowska, 63.  
 Rudba, 88.  
 Rudka, 11, 72, 93, 141.  
 Rudlewo (Rudlowo), 50.  
 Rudlowo (Rudlewo), 89.  
 Rudniki, 65, 85, 110.  
 Rudow, 84.  
 Rudozew zam. Radyczew, 89.  
 Rudy, 32.  
 Rukin, 10.  
 Runkuszow, 289.  
 Rupiecz, 88.

- Rusanowcze (Russanowcze, Russa-Sarnostrzely, 45.  
nowcze), 289.  
Rusinowka, 131.  
Rusow (Russow, Russowo), 112.  
Rusowicze (Rusowycze), 75.  
Rusowycze (Rusowicze), 23.  
Russanowcze (Rusanowcze), 167,  
183.  
Russanowcze (Rusanowcze), 288,  
289.  
Russow (Rusow, Russowo), 24.  
Russowicze, 69, 125.  
Russowo (Russow), 72.  
Rusywl, 99.  
Ruzyn, 70, 75, 114, 115, 116, 125.  
Rydka, 225.  
Rydoml (Ridoml), 96.  
Rykany, 33, 102.  
Rywiathki (Hrywiatek), 34.  
Rzeczincze (Reczyncze, Redczincze,  
Rędzincze), 228.  
Rzeczyca, 93.  
Rzepincze (Rzepyncze), 220, 289.  
Rzepnicza, 186.  
Rzepyncze (Rzepincze), 160.  
Rześniewka, 146.  
Rzewasski (Rewuski), 34.  
Rziszczew (Rzyszczew), 5.  
Rziszczow (Rzyszczew), 13.  
Rzyszczew (Rziszczew, Rziszczow),  
104.
- Sablowka Wysnia, 191.  
Sachnowce, 134.  
Sachnowicze, 128.  
Sachny, 297.  
Sadek (Sadki), 5, 16, 27, 52.  
Sadki (Sadek), 143, 165, 200, 227.  
Sadow, 3, 63, 79.  
Saikow, 115.  
Samczyncze, 129.  
Samowola, 122.  
Sanach, 185.  
Sapohow, 10, 18, 92.  
Saponowicze, 143.  
Sapronkowcze, 290.  
Sarawka (Szarawka) opp., 179,  
181.
- Satanow (Szatanow) opp., 164, 179,  
181, 230, 232, 237, 242.  
Satawa (Szatawa) opp., 229, 230,  
232, 239, 243.  
Satawa (Szatawa) alias Stupincze  
opp., 180.  
Satyjew, 84.  
Satyrniki (Szaterniki), 82.  
Sawarki, 49.  
Sawczicze, 29.  
Sawidow (Zawidow), 12.  
Sawincze (Sawyncze), 189, 292.  
Sawki, 143.  
Sawyncze (Sawincze), 165.  
Sbaraz (Zbaraz), 29, 30.  
Scharavka opp. (Szarawka), 172,  
174, 237.  
Schitowcze (Szczythowcze), 293.  
Scytowcze (Szczythowcze), 200.  
Sczerczycze zam. Czerczycze, 94.  
Szeremczyn zam. Czeremczyn, 125.  
Sczikiczyn, 87.  
Sczitowcze (Szczythowcze), 293.  
Sczodrova, 169, 187, 296.  
Sczuczyn (Sczuthin), 23.  
Sczuthin (Sczuczyn), 22.  
Szczythowcze (Schitowcze, Scytow-  
cze, Sczitowcze), 227.  
Sebuthincze, 297.  
Selec (Sielec), 18.  
Selibry, 109.  
Selichow v. Sielechow.  
Semerenka, 129.  
" Stara, 129.  
Seniowka (Sieniowka), 106.  
Seplia (Szepla), 32.  
Serbowcze, 297.  
Serchotin (Sierchocin), 87.  
Serchow (Sierchow, Sierzchow), 30,  
61, 63, 98, 101, 123.  
Seredecz, 148.  
Seredznicze, 146.  
Seretcze, 148.  
Serethecz (Siereczec), 30.  
Serna, 11, 17.  
Serniki (Sernyki, Sierniki), 52, 86,  
87, 115.

- Sernyki (Serniki, Sierniki), 16, 34.  
 Serseniowcze (Sierseniowcze, Synchronyowcze), 199, 223, 225, 227, 296.  
 Serwaczincze (Serwaczyncze), 195, 219.  
 Serwaczyncze (Serwaczincze, Serwatincze).  
 Serwatincze (Serwaczyncze), 293.  
 Seweredeyowcze, 171.  
 Seuorohy (Sieworohy), 219.  
 Seuorohi (Sieworohy), 190.  
 Si... v. Sy...  
 Siahlowce, 294.  
 Siahlowka, 294.  
 Siancze, 16.  
 Sidorow (Sydorow) opp., 232, 243.  
 Siedrzyste, 297.  
 Siekierzincze (Siekirzincze), 225, 228.  
 „ Nizne, 292.  
 „ Wierzchnie, 292, 293.  
 Siekirzincze (Siekierzincze), 189.  
 Sielcze, 66, 113.  
 Sielec (Sielecz), 9, 16, 22, 28, 67.  
 Sielechow (Selichow, Sieliechow), 295.  
 Sielecz, 20.  
 „ (Sielec), 59, 62, 97, 102, 105, 107, 124.  
 Sieliczow, 44.  
 Sieliechow (Sieliechow), 199.  
 Sieliszce (Sieliszcze), 21.  
 Sieliszcze (Sieliszce), 74.  
 Siemaki, 290.  
 „ Nowe, 295.  
 Siemakowcze, 220.  
 Siemiduby, 82.  
 Siemionow, 138, 139.  
 Sieniakowcze, 183, 295.  
 Sieniawa, 96.  
 „ opp., 202, 232.  
 Sieniawka (Seniowka, Sieniowka), 11.  
 Sieniew, 54.  
 Sieniewiczze, 133.  
 Sieniowka (Seniowka, Sieniawka), 123.  
 Sienkow (Syenkow, Synkow), 196, 295.  
 Sienkowicze, 135.  
 Sierchocin (Serchotin), 68.  
 Sierchow (Serchow, Sierzchow), 5, 8, 75.  
 Sierdiaticze (Sierdiatyce), 117, 124.  
 Sierdiatyce (Sierdiaticze), 67.  
 Sierebrany, 137.  
 Sierechowicze, 65, 113.  
 Siereczec (Serethecz), 30.  
 Sierniki, 66.  
 „ (Serniki, Sernyki), 73.  
 Sierseniowcze (Serseniowcze, Synchronyowcze), 297.  
 Sierzchow (Serchow, Sierzchow), 33.  
 Sietowicze (Szetowicze), 54.  
 Sieworohy (Seuorohi, Seuorohy), 297.  
 Siincze (Siyncze, Syncze), 295.  
 Sikuń, 121.  
 Silno (Sylno), 109.  
 Simonow (Simunow, Symonow), 32, 60.  
 Simunow (Simonow), 12.  
 Sinno, 57.  
 Siolko, 195, 226.  
 „ v. Jagielnicza.  
 Siostratyn, 29.  
 Sipowcze (Sypowcze), 187, 293.  
 Siskowcze (Ssyskowcze), 193, 222, 227, 292.  
 Siteń, 133.  
 Sitnia Wola, 65.  
 Sitniowcze (Sythniowcze), 223.  
 Siyncze v. Siincze.  
 Skala opp., 173, 174, 177, 181, 229, 230, 231, 232, 244.  
 Skalin, 134.  
 Skiczyny, 132.  
 Skieprze zam. Skiepcze, 293.  
 Skipcze (Skyepcze), 194, 222, 293.  
 Skleń (Sklen, Sklin), 8.  
 Sklen (Skleń), 55.  
 Sklin (Skleń), 97.  
 Sknit (Sknythy), 39.  
 Sknythy (Sknit), 82.  
 Skoniatyncze, 296.

- Skopijew, 103.  
 Skopyłow zam. Kopyłow, 56.  
 Skorcze (Skorzec), 51, 90.  
 Skorzec (Skorcze), 6.  
 Skotinicze (Skotynincze), 192, 291.  
 Skotyjew, 40.  
 Skotynincze (Skotinicze), 221.  
 Skowiatincze (Skowyathyncze), 201.  
 Skowrodki, 130.  
 Skowyathyncze (Skowiatincze), 225.  
 Skrobotowka, 142.  
 Skrzyhole, 15.  
 Skulin, 121.  
 Skypecze (Skipcze), 162.  
 Slawki, 34.  
 Slobotka (Slobodka), 169, 175, 201.  
 Slonwa (Slonwa), 29.  
 Slawozycze, 107.  
 Slobodka (Slobotka), 297.  
 Slonwa (Slonwa), 141.  
 Smanikowcze (Smankowcze), 183, 186.  
 Smankowcze (Smanikowcze, Smaynkowcze), 186, 224, 225, 290, 291.  
 Smaynkowcze (Smankowcze), 161, 175.  
 Smidin, 121.  
 Smidniki, 87.  
 Smiedzin (Smyedzin), 33.  
 Smierdin (Smierdzin, Smirdin), 58, 90.  
 Smierdzin (Smirdin), 95.  
 Smikowo (Smykowo), 56, 57, 60.  
 Smirdin (Smierdin, Smierdzin), 54.  
 Smolawa, 86.  
 Smolehow (Smolejow, Smolihow), 50, 70.  
 Smolejow (Smolehow), 79, 123.  
 Smolew, 56.  
 Smolihow (Smolehow), 33.  
 Smordwa, 7, 10, 100.  
 Smorzow, 47, 102.  
 Smotrycz opp. (Smotrzycz), 174, 177, 181, 204, 229, 230, 231, 232, 235, 241.  
 Smotrzycz (Smotrycz), 163, 175.
- Smyedzin (Smiedzin), 34.  
 Smykowo (Smikowo), 10, 13, 90, 106, 110.  
 Sniechnicz, 31.  
 Sniehirowka, 133.  
 Snetow, 199, 297.  
 Snetowka (Snytovka), 196, 294.  
 Snybrodi, 165.  
 Snytovka (Snetowka), 169.  
 Sobieszczyce, 46, 122.  
 Sobolowka, 123.  
 Sokol, 160, 190, 223, 230, 290.  
 Sokol opp. al. Sokole, Sokolie, 18, 54, 63, 94, 152.  
 Sokole (Sokolie), 95.  
 „ Stare y. Stare Sokole, 54.  
 Sokolecz, 170, 192, 222, 296.  
 Sokolowcze, 162, 187, 221, 292.  
 Sokolowcze, 136.  
 Solomna, 297.  
 Solopkowcze, 162, 191, 225, 292.  
 Solotwin, 69, 119.  
 Solowicze, 66.  
 „ Male, 113.  
 „ Wietsze, 113.  
 Sołowiczy Drugie, 66.  
 Sołowiewo, 65, 114.  
 Sołtyss, 85.  
 Somin, 22, 70, 114.  
 Sopacze, 122.  
 Sopotow, 165.  
 Sopotowiczy, 65, 85.  
 Sopyczow, 45.  
 Sorokutuzincze (Srokotozincze), 296.  
 Soskowcze, 164.  
 Sosnowka, 134.  
 Sostowcze, 198, 231, 292.  
 Spanow (Szanow), 54.  
 Spasowo (Spassow), 49.  
 Spassow (Spasowo), 108.  
 Spiczincze (Spiczyncze), 293, 295.  
 Spiczyncze (Spiczincze, Spieczincze), 167.  
 Spikolosze (Spykolosy), 63, 106.  
 Spodrez zam. Podrez, 56.  
 Spykolosy (Spikolosze), 13.  
 Sreczincze, 296.  
 Srokotozincze (Sorokotuzincze), 182.

- Ssyskowcze (Siskowcze), 199.  
 Stadniki, 110.  
 Stanislav (Stanislawow), 169.  
 Stanislawow (Stanislav), 296.  
 Stara Wizwa, 121.  
 Stare Bierystskie, 66.  
   " Maczewicze, 129.  
   " Porycko, 122.  
   " Sokole, 54.  
   " Włoczyszczce, 127.  
 Stary Bureml (Bureml), 91.  
   " Bureml, 62.  
   " Kolmow, 98.  
   " Koszar, 125.  
   " Krupiec, 136.  
   " Staw, 86.  
   " Torczyn, 50, 79.  
   " Tuczyn, 87.  
   " Zasław' opp., 151.  
 Staryki, 130.  
   " Wierzbowieckie, 132.  
 Staszkowicze, 129.  
 Staw Stary v. Stary Staw.  
   " Mystowski, 128.  
 Stawek, 20, 40, 41, 46, 62, 65, 68,  
   73, 83, 85, 87, 91, 109, 113.  
 Stawiszczce, 95.  
 Stawki, 72, 120, 121, 123.  
 Stawrow, 16, 111.  
 Stebki, 121.  
 Stepań opp., 12, 18, 39, 63, 83,  
   150.  
 Stepanikowcze v. Hrinczuk.  
 Stepankowcze, 295.  
 Stepanowka, 30, 141.  
 Sthodołkowcze, 297.  
 Stledkowicze, 130.  
 Stolpiec, 25, 140.  
 Stolpin, 45.  
 Storzyncze, 135.  
 Stowpiecz, 142.  
 Stozek, 137.  
 Straklow (Strakołow, Strzaklow),  
   97.  
 Strakołow, 11, 13.  
 Stratin, 31.  
 Strelcze (Strzelec), 56, 57.  
 Striova (Striowka, Stryowa), 164.  
 Striowka (Stryowka), 296.  
 Strozony, 97.  
 Struha, 170, 193, 220, 295.  
 Stryowa (Striova, -ka), 175.  
 Stryowka v. Striowka.  
 Strzaklow (Straklow), 140.  
 Strzałkowcze (Strzelkowcze), 193,  
   225, 296.  
 Strzelec (Strelcze), 13, 90.  
 Strzelkowcze (Strzałkowcze), 165.  
 Strzelniki, 146.  
 Stuble, 82.  
 Stubicze, 82.  
 Stuczincze (Stuszyncze), 294.  
 Studzenicza Nowa, 296.  
 Studzenycza, 162.  
 Studzien (Stydzin), 66.  
 Stupincze alias Satawa opp., 179,  
   191, 296.  
 Stupno, 82.  
 Stupyncze (Stupincze), 159.  
 Stuszyncze (Stuczincze), 168.  
 Styden, 39, 83.  
 Stydenka, 82.  
 Stydzin (Studzien), 125.  
 Subilowcze, 201.  
 Subocz, 187, 188, 219, 220, 291.  
 Subotincze, 199.  
 Sucha Wola, 24, 50, 93.  
 Suchodoł, 23, 114, 185, 222, 296.  
 Suchotyncze, 170.  
 Sudilowka, 147.  
 Sudkow, 107.  
 Sudkowcze (Suthkowcze), 168, 223.  
 Sudzikow zam. Sudzilkow, 134.  
 Sudzilkow, Sudzikow, Suldzikow,  
   25, 134.  
 Suffcznin, 68.  
 Svhaj, 165.  
 Suimcze (Swiemcze), 84.  
 Suldzikow (Sudzilkow), 35.  
 Sulszyncze opp. (Szulzyncze), 15.  
 Sulzincze opp. (Szulzyncze), 43.  
 Sulzyncze (Szulzyncze), 156.  
 Sumbar (Szumbar), 36.  
 Sumowcze, 198, 294.  
 Supronkowcze, 159, 193, 220.  
 Supronowka, 128.

- Suraz opp., 145, 157.  
 Suroż, 34.  
 Susk (Sussko), 33, 88, 90, 91, 95, 106.  
 Susłowce, 169, 187, 295.  
 Susłów, 42.  
 Sussko (Susk), 47.  
 Suszel, 84.  
 Suszki, 132.  
 Suszko, 58, 60.  
 Suszowice, 144.  
 Suszybaba, 69, 119.  
 Suszyczno, 119.  
 Sutbniowce zam. Suthniowce, 290.  
 Sutermyncze (Suthermincze), 165.  
 Suthermincze (Sutermyncze), 297.  
 Suthkowce (Sudkowce), 189, 293, 294.  
 Swaikowce (Sweykowce), 183, 186, 294.  
 Swanyecz (Zwaniecz), 159.  
 Swarincze, 40.  
 Sweykowce (Swaikowce), 226.  
 Swidniki, 68.  
 Swidowa (Svydowa), 200, 293.  
 Swieczna (Szyveczna), 294.  
 Swiemcze (Suiemcze), 42.  
 Swierczkowce (Swierszczkowce, Swirszczkowce, Swyrczkowce), 222, 291.  
 Swierszczkowce (Swierczkowce), 199, 291.  
 Swietecz, 127.  
 Swinaryn (Swiniaryn), 125.  
 Swinia (Swinna), 129.  
 Swiniaja (Swinna), 132.  
 Swiniaryn (Swinaryn, Swirniaryn), 55.  
 Swiniuchy opp. (Swynyuchy), 76, 122, 144, 155.  
 Swinna (Swinia, Swiniaja, Svyna, Szvynna), 186, 294.  
 Swirniaryn zam. Swiniaryn, 34.  
 Swirszczkowce (Swierszczk.), 198.  
 Swiszczow (Swyszczow), 7, 51, 52, 60, 62, 102.  
 Swojczew (Swojczow, Swoyciew, Zwiczew), 125.  
 Swoyciew (Swojczew), 34.  
 Swoz (Zboz), 65.  
 Svydowa (Swidowa), 166, 228.  
 Svyna (Swinna), 175.  
 Swynyuchy (Swiniuchy), 22.  
 Swyszczow (Swiszczow), 7.  
 Sy... v. Si...  
 Sybylowce, 221.  
 Syczincze, 297.  
 Sydorow (Sidorow) opp., 229, 233, 238.  
 Syekyrzyncze (Siekierzyncze), 162.  
 Syeniawa v. Sieniawa.  
 Syenkow (Sienkow), 226.  
 Syenyawa v. Sieniawa.  
 Sylno (Silno), 46.  
 Symkowa Wola, 144.  
 Symonow (Simonow), 16, 103, 104.  
 Syncze (Siincze), 296.  
 Synkow (Sienkow), 163, 175.  
 Synowo, 65, 114.  
 Sypowce (Sipowce), 166.  
 Syrschenyowce (Sersenioowce, Sierseniowce), 165.  
 Sythniowce (Sitniowce), 202.  
 Szachow, 68, 118.  
 Szain, 121.  
 Szapki, 10.  
 Szarawka (Sarawka, Scharawka) opp., 232, 233.  
 Szaskowice, 70.  
 Szatanow (Satanow), 231.  
 Szatawa v. Satawa.  
 Szaterniki (Satyrniki), 38.  
 Szczekiczyn, 45.  
 Szczeniuczyn (Szczeniutyn), 72.  
 Szczeniutyn (Szczeniuczyn), 117.  
 Szczenniczyn, 69.  
 Szelwów, 66, 73.  
 Szepietyn, 82.  
 Szepla (Seplia, Szeplia), 48.  
 Szeplia (Szepla), 99.  
 Szestakow, 88.  
 Szetowice (Sietowice), 95.  
 Szibenna (Szybiena), 52.  
 Szidlowce opp., 231, 232.  
 Szitnieja, 44.

- Szkarew, 41.  
 Szkarewsko, 129.  
 Szmyęny, 45.  
 Szosczyn, 147.  
 Szostakow, 47.  
 Szpakow, 9, 92, 100.  
 Szpanow (Spanow), 5, 18, 53, 93.  
 Szubkow (Szupkow), 93.  
 Szulzonowki, 132.  
 Szulzyncze opp. (Sulszyńce, Sulzincze, Sulzyncze), 131.  
 Szumbar (Sumbar, Zymbar), 140.  
 Szumsk, 141.  
 Szupkow (Szubkow), 53.  
 Szuski, 121.  
 Szwyeczna (Swieczna), 169.  
 Szwynna alias Manasterzs, 168.  
 Szvynyacze, 161.  
 Szvyczkowcze (Swierozkowcze), 161.  
 Szybiena (Szibenna), 15, 106, 128.  
 Szymkowicze, 130.  
 Szystow, 23, 69, 119.  
 Tahaczyn (Tobaczyn), 67.  
 Taikur (Tajkur), 5.  
 Tajkur (Taikur), 92.  
 Taranowa (Tarnawa), 297.  
 Tarasy, 135.  
 Targowicze, 113.  
 Tarnawa (Taranowa), 159, 189, 220, 297.  
 Tarnoruda opp., 243, 298.  
 Tatari, 160, 220.  
 Tatarziszca (Tatarzysza), 297.  
 Tatarzynowcze, 139, 142.  
 Tatarzysza (Tatarziszca), 194, 208, 226.  
 Telezincze alias Teliha, 298.  
 Teliha v. Telezincze.  
 Terathin, 28.  
 Terebetycz (Terebiez), 77.  
 Terebiez, 122.  
 Teremcze, 165.  
 Teremne, 92.  
 Terentijewo, 54.  
 Tereschowcze (Teressowcze), 167.  
 Teressowcze, 298.  
 Tereszka, 146.  
 Tereszkowcze, 59, 101.  
 Tereszow, 12.  
 Tern, 94.  
 Ternawka, 144.  
 Tesluchow, 29, 30, 138, 140.  
 Tessow, 16.  
 Thuriczin, 22.  
 Thuriczany (Turyczany), 34.  
 Ti... v. Ty...  
 Tichol, 144.  
 Tielcze, 46.  
 Tiemnohajcze, 147.  
 Timkow (Tymkov), 196, 221.  
 Tiszkowicze, 119.  
 Tiwarynicze, 147.  
 Tluste (Tolste), 200, 223, 227, 297, 298.  
 Tmikow, 299.  
 Tobaczyn (Tahaczyn), 113.  
 Toczywieki, 80.  
 Tolste (Tluste), 165, 175, 190.  
 Tołmachow, 10, 12, 98.  
 Tołpizyn, 7.  
 Topiliszce (Topyliszcze), 33.  
 Topolie, 4, 33, 102.  
 Toporow, 134.  
 Topyliszcze (Topiliszce), 123.  
 Torczin opp., 13, 49, 63, 79, 150.  
 „ Stary v. Stary Torczyn.  
 Torgowcza opp. zam. Torgowicza (Torhowicza), 153.  
 Torhowicza opp. (Torgowcza), 13, 50, 88, 95.  
 Torhowiszcze, 66.  
 Torissowcze, 297.  
 Torokanow, 82.  
 Torskie (Torsko), 219, 220, 299.  
 Torsko (Torskie), 165.  
 Torupczin (Trupczin), 298.  
 Totowicze, 40, 83.  
 Tozer, 44.  
 Trczeniecz (Trczenyecz), 298.  
 Trczenyecz (Trczeniecz), 167.  
 Trdzienniki (Trzecinniki), 298.  
 Trentew, 96.  
 Treścianka, 66.  
 Treskin, 40.

- Trestennica, 56.  
 Treticzka, 145.  
 Tribuchowczo, 171, 174, 201, 227, 237, 298.  
 Trichowcze (Trychowcze), 162, 297.  
 Tristen (Trysten), 58.  
 Triszczeniecz (Tryscieniec, Trysteniecz), 10.  
 Troscianka, 12, 87.  
 Troskiny, 83.  
 Trubicze, 39, 83.  
 Trubki, 59, 118.  
 Trupczin (Torupczin), 191, 223.  
 Trusza, 65.  
 Trychowcze (Trichowcze), 196, 207, 226.  
     "    Stare, 185.  
 Trymiłowka, 82.  
 Tryscieniec (Triszczeniecz, Trysteniecz), 95.  
 Trysteń (Tristen), 106.  
 Trysteniec (Triszczeniecz, Tryscieniec), 82.  
 Trzczeniecz (Trzesczeniecz), 194.  
 Trzczenniki v. Trzcienniki.  
 Trzeniecz zam. Trzczeniecz, 175.  
 Trzesczeniecz (Trzczeniecz), 224.  
 Tuczyn opp., 55, 87.  
     "    Stary v. Stary Tuczyn.  
 Tudorow, 54, 96.  
 Tuliczow, 5, 9, 63, 101, 121.  
 Tumin (Tunin), 67.  
 Tunin (Tumin), 112.  
 Tupaly, 24.  
 Turbincze, 146.  
 Turczincze, 220, 298.  
 Turczyn, 108.  
 Turejsk (Tureysk, Turysko), 65.  
 Tureczyn (Turiczin), 24.  
 Tureysk (Turejsk, Turysko) opp., 77.  
 Turyczany, Turyczany v. Thuriczany.  
 Turiczin v. Thuriczin, Tureczyn.  
 Turikowicze (Turykowicze), 28.  
 Turopin, 75, 117.  
 Turow, 34.  
 Turowa, 145.  
 Turowicze, 121, 125.  
 Turowka, 138.  
 Turpczinicze 230.  
 Tursza, 147.  
 Turyczany (Thuriczany), 123.  
 Turyczanty zam. T-czany, 73.  
 Turykowicze (Turikowicze), 137.  
 Turysko opp. (Turejsk), 112, 154.  
 Turzincze, 201, 298.  
 Tuszebin, 47, 61, 88, 104.  
 Twierdin, 22.  
 Tworyncze (Tworyncze, Tworzynicze), 10, 20, 60, 74, 116, 117, 125.  
 Tworyncze (Tworyncze, Tworzynicze), 21.  
 Tworzynicze, (Tworyncze, Tworzynicze), 74.  
 Ty.. v. Ti..  
 Tychoml, 28.  
 Tyffewicze, 134.  
 Tyławka, 137.  
 Tymkow (Timkow), 162.  
 Tyranincze (Turavyncze), 298.  
 Tyravyncze, 168.  
 Tyschyłowcze (Tyssilowcze, Tyszolowcze), 163.  
 Tyskowicze (Tyszkowicze), 23.  
 Tyssilowcze (Tyschyłowcze, Tyszolowcze), 202, 298.  
 Tyszkowicze (Tyskowicze), 124.  
 Tyszolowcze (Tyschyłowcze, Tyssilowcze), 228.  
 Tyszyca, 12.  
 Tyszycze, 94.  
 Tytkow, 27, 147.  
**U**bielcze, 82.  
 Ubliszcze, 103.  
 Uchowiczko (Uhowiczko), 23, 75.  
 Uhki, 303.  
 Uhlow, 183.  
 Uhly, 105.  
 Uhly, 40.  
 Uholcze, 12, 51.  
 Uhorskie, 137.  
 Uhowiczko (Uchowiczko), 94.  
 Uhrinkowcze (Uhrynkowcze), 228.  
 Uhrowicze, 130.  
 Uhryn, 303.

- Uhrynkowcze (Uhrinkowcze), 166, 302.  
 Uhrynów, 57, 110.  
 Ujezd, 49, 108.  
 Ujezdzcze, 51, 81, 91.  
 Uimicza (Umycza), 112.  
 Ulalniki, 111.  
 Ulanki, 9, 13.  
 Ulanów opp., 232, 302.  
 Ulasynowcze, 136.  
 Ulaykowcze, 302.  
 Umay, 66.  
 Umycza (Uimicza), 66.  
 Urwiana, 81.  
 Uscie (Uscze, Usczie, Uszcze, Usz-  
 cie), 45, 97.  
 Usciluh (Usczilug), 72.  
 Uscze (Uscie), 160, 161, 175.  
 Usczie (Uscie), 190, 194, 300.  
 „ Episc., 198, 230, 231, 250.  
 „ Nizne, 300.  
 Usczilug (Usczylug, Usthylug, Usci-  
 łuh), 34, 112, 116.  
 Usczye alias Czwyklowcze, 223.  
 Usczylug (Usczilug), 21.  
 Usiatin (Usyathin, Uszyatyn, Usha-  
 thyn) opp., 178, 181, 232.  
 Usicza (Uszyca), 219.  
 Ussicza (Uszyca), 299, 300.  
 Ussie v. Uscie.  
 Ussyca (Uszyca), 187.  
 Usthylug (Usczilug, Usczylug), 20.  
 Usyathin opp. (Usiatin, Uszyatyn),  
 229.  
 Usyathyn (Usiatin), 163.  
 Uszyca (Uszyca), 162, 219.  
 Uszcze (Uscie), 165.  
 Usczie (Uscie), 299.  
 „ Wierzchnie, 300.  
 Uscie (Ussie), 301.  
 Uszyatyn (Usiatin), 175.  
 Uszyca (Uszyca), 175, 303.  
 Uszyca v. Usicza, Ussicza, Ussyca,  
 Uszyca, Uszyca.  
 Uynnicowcze, 171.  
 Uzlazno, 83.  
 Uznosice, 83.  
 Uzyniecz, 87.
- W**achnowcze, 163, 164, 200, 300.  
 Waczew, 134.  
 Wakulinicze, 128.  
 Walew, 25.  
 Wandzulow, 133.  
 Wankowicze, 129.  
 Warkowicze, 7, 86.  
 Warvarczyncze (Warurczincze), 165.  
 Warwurzincze (Varvarczyncze,  
 Wurwuczyncze), 184, 300.  
 Warzywodnicze, 136.  
 Wasiliewczyzna, 68.  
 Wasilki, 85.  
 Wasilkowcze (Wasyelkowcze), 168,  
 186, 188, 302.  
 Wasilkowcze alias Berezyncze, 161,  
 191.  
 Wasilowcze v. Waszilowcze.  
 Waskowcze, 141.  
 Wasyelkowcze (Wasilkowcze), 220.  
 Waszilowcze (Wasilowcze), 300.  
 Wasziuthenki, 303.  
 Waszkowcze, 105.  
 Watin (Watyn), 5, 6, 97, 98.  
 Watiniec (Watyniecz), 61.  
 Watyn (Watin), 123.  
 Watyniecz (Watiniec), 107.  
 Vechniakowcze, 201.  
 Welbicze, 110.  
 Werbce Drugie, 40.  
 „ Małoje, 40.  
 Werbka (Vyrbka), 182, 193, 197,  
 221, 299, 303.  
 Verbka (Werbka), 184, 303.  
 Verchkladno alias Koziarowcze, 184.  
 Werchow, 39.  
 Wereszczaki opp. 139.  
 Wernaja, 39.  
 Wesdenki (Wezdenki), 183.  
 Wessdenky (Wezdenki), 168.  
 Wezdenki (Wesdenki, Wessdenky),  
 301.  
 Wi... v. Wy...  
 Vichwathniowcze (Wychwathniow-  
 cze), 187.  
 Wiczyn, 125.  
 Widath (Widut'), 31.  
 Widow (Wydow) opp., 244.

- Widut' (Widath), 114.  
 Wiehin, 66.  
 Wielbiec, 52.  
 Wielbojno, 37, 81.  
 Wielew, 143.  
 Wielhor (Wilhor), 5, 12, 16, 17.  
 Wielhosza, 14.  
 Wielichow, 83.  
 Wielki Miezocz, 80.  
 Wielkie Zdzarki, 124.  
 Wierba (Wierzba), 20, 21, 115, 116, 119.  
 Wierbayew (Wierbajow), 4.  
 Wierbajow (Wierbayew), 100.  
 Wierbicze, 148.  
 Wierbiczo (Wierzbiczo, Wyerbiczo), 72, 114, 118.  
 Wierbiecz, 83.  
     "    Mały v. Mały Wierbiecz, 83.  
 Wierbka, 120.  
 Wierbnie, 107.  
 Wierbno, 57.  
 Wierboje, 71.  
 Wierbowiec (Wierzbowiec) opp., 132.  
 Wierchniow (Wierchnow), 72.  
 Wierchnow (Wierchniow), 24.  
 Wierchow (Wierzchow, Wyerchow), 16, 17, 59, 62.  
 Wierchowicze, 134.  
 Wiertokijowka, 146.  
 Wierzba (Wierba), 75, 140.  
 Wierzbiczo (Wierbiczo, Wyerbiczo), 19, 76.  
 Wierzbowiec (Wierbowiec, Wyrbovyecz), 199, 219, 303.  
 Wierzbycza, 26.  
 Wierzchni Kamień, 138.  
 Wierzchniachowcze opp., 232.  
 Wierzchniakowcze (Wyrzchniakowcze), 302.  
 Wierzchosthaw', 31.  
 Wierzchow (Wierchow, Wyerchow), 101, 104, 110, 112, 135.  
 Wierzchowsk, 106.  
 Wiesielowka, 134.  
 Wieszowicz, 127.  
 Wigurycze (Wigurze), 104.  
 Wigurze (Wigurycze), 33.  
 Wiktory (Wiktorzyny), 79.  
 Wiktorzyny (Wiktory), 75.  
 Wilemno, 6.  
 Wilhor (Wielhor), 51, 52, 105, 106.  
 Wilia, 81.  
 Winikowcze (Winnikowcze), 182, 227.  
 Winnikowcze (Winikowcze), 301.  
 Wirzchowcze, 301.  
 Wiśniewo, 59.  
 Wisniow, 87.  
 Wisniowiec (Vysniowiec, Vysnyovyecz) opp., 28, 29, 78, 132, 133, 135, 145.  
 Wisniowiec (Wissniowiec, Wiszniowcze, Vysniowiec, Vysnyovyecz), 197.  
 Wissniowiec, 299.  
 Wiszniowcze (Wisniowiec), 299.  
 Witkow, 12, 96.  
 Witkowicze, 94, 97.  
 Witonis (Wytonyz), 98.  
 Wizwa opp. (Wyzwa), 154.  
 Władkowcze, 197, 221, 302.  
 Władzeowcze, 170.  
 Właikowcze, 200.  
 Właszowcze, 301.  
 Włozkowycze, 30.  
 Włazynowczy, 132.  
 Włoczyszczcze Stare v. Stare Włoczyszczcze, 127.  
 Włodzimerka, 12.  
 Włodzimir (Włodzimir) opp., 77, 89, 126, 156.  
 Włodzimir opp. (Włodzimir), 21, 25, 124, 125.  
 Włozy, 132.  
 Vnarow, 223.  
 Wochniewiczze (Wochnowicze), 75.  
 Wochnowicze (Wohnowicze), 119.  
 Wochnowycze (Wochnowicze, Wochnowicze), 20.  
 Wodnowicze, 116.  
 Wodolisza, 301.  
 Wodyerady (Wodzirady), 46.  
 Wodziczka, 28, 136.

- Wodziezki, 191, 300.  
 Wodzirady (Wodyerady), 91, 92.  
 Wohnowicze (Wochnowycze), 115.  
 Wobraczin, 70.  
 Woichoszcze (Woihoszcze), 113.  
 Wojhcz. 48.  
 Woichoszcze (Woichoszcze), 65.  
 Wojkowcze (Woykowcze), 114.  
 Woinathincze (Woinatyncze), 227.  
 Wojnicze (Woynycze), 110.  
 Woinin (Woynin), 122.  
 Woinyeyow, 28.  
 Wojsiecz, 93.  
 Woithkowcze (Woytkowcze), 194,  
 230, 299.  
 Woitowcze (Woythowcze), 185,  
 301.  
 Wojuthin (Woyuthin), 9, 10, 59,  
 62, 98.  
 Woythkowcze (Woithkowcze), 161,  
 175.  
 Wola, 68.  
 „ Andruskiego, 66.  
 „ Czerecka, 89.  
 „ Bytyńska, 82.  
 „ Hrymiacza, 47.  
 „ Kołodzieska, 89.  
 „ Kołowa v. Kołowa Wola.  
 „ Kotowa v. Kotowa Wola.  
 „ Krasna v. Krasna Wola.  
 „ Krzywa v. Krzywa Wola.  
 „ Lubaczowska, 89.  
 „ nowosiedzi, 45.  
 „ Makarowa v. Makarowa  
 Wola.  
 „ Mirkowska, 99.  
 „ Ołycka, 47.  
 „ Ozierska, 45.  
 „ Rudzińska, 87.  
 „ Szyczyńska, 121.  
 „ Sitnia v. Sitnia Wola.  
 „ Sucha v. Sucha Wola.  
 „ Symkova v. Symkova Wola.  
 Wola Tulichowska, 72.  
 „ Wołosowa v. Wołosowa  
 Wola.  
 „ Wosowa, 66.  
 „ Zachodnia, 34.  
 Wola Żmoczka, 68.  
 Wolbarow, 80.  
 Wolczkowcze, 145.  
 Wolica (Wolicza), 5, 7, 12, 13, 24,  
 25, 28, 45, 69, 88, 98, 108,  
 110, 123, 133, 137, 147;  
 303.  
 „ Andruchy v. Andruchy Wo-  
 licza.  
 „ Choroszowa, 28.  
 „ Dorosinska Niemier, 94.  
 „ Dubieńska, 121.  
 „ Dubiescka, 129.  
 „ Horna v. Horna Wolica.  
 „ Kutiszcze, 136.  
 „ Laskowska, 128.  
 „ Lipa, 110.  
 „ Lubiń, 121.  
 „ Maczywkowa, 128.  
 „ Morawska, 108.  
 „ Nowosiolki, 136.  
 „ Ochmatkowska, 96.  
 „ Ołycka, 109.  
 „ Omelańska, 9.  
 „ Omielna, 100.  
 „ w Ostrowie, 48.  
 „ Paszkowska, 146.  
 „ Pustomit, 55.  
 „ Rochmanow, 143.  
 „ Ultynska, 87.  
 „ Woronijow, 55.  
 „ Zablockiego, 128.  
 „ Zmiieniecka, 107.  
 Woliczka Nowostawcze, 140.  
 „ Żuczki, 140.  
 Wolka, 73, 75.  
 „ Czumanska, 47, 109.  
 „ Dolmatowka, 117, 118.  
 „ Hryssowa, 69.  
 „ Makarowa v. Makarowa  
 Wolka.  
 „ Tuliczowska, 76.  
 Wolkodawy, 96.  
 Volkowcze, 165, 189, 191, 223,  
 224, 300, 301.  
 „ Nizne, 302.  
 Wolkowia (Wołkowiec), 97, 101.  
 Wolkowcze (Wołkowcze), 26, 143.

- Wolkowinze (Wolkovynze), 301. Woszczatyn (Woszczacin, Woszcze-  
 Wolkovya (Wolkowia), 103. cin), 117.  
 Wolkovynze (Wolkowinze), 169. Woszczecin (Woszczatyn), 73, 74.  
 Wolnica, 51. Voyakovcze, 170.  
 Wolnicze, 51, 89, 95. Voyczik v. Buiwolowcze.  
 Woloczicze (Woloczyszcze), 27. Woykowcze v. Wojkowcze, 34, 302,  
 Wolodkowieisna, 31. 303.  
 Wolodryncze, 224. Woynin (Woinin), 22.  
 Wolosowcze (Wolossowcze), 167. Woynycze (Wojnicze), 17.  
 Wolossowcze (Wolossowcze), 301. Woythowcze (Wojtowcze), 225, 303.  
 Wolskowicze, 144. " alias Iwany, 225.  
 Wołkoszow, 41. Woyuthin (Wojuthin), 6.  
 Wolkowia (Wolkowia, Wolkowya, Vroblovcze, 159, 175, 195, 228,  
 Wolkowycia), 10, 18. 302.  
 Wołkowcze (Wolkowcze), 134, 142. Wrobłowka, 144.  
 Wołkowycia (Wolkowia), 18. Wrokomle, 114.  
 Wołochy, 121. Wronczin (Woronczin), 53.  
 Wołoczyszcze opp., 127. Wrotniew (Worotnow), 7, 55.  
 Wołodonicze, 302. Wrzeszczatyncze, 170.  
 Wołodowycze, 302. Wurwuczyncze (Warwuczyncze),  
 Wołoski, 142. 227.  
 Wołoskowcze, 39, 81. Wussie alias Napolne Kuthkowcze,  
 Wołosowa Wola, 125. 196.  
 Wołyniec, 8. Wy... v. Wi...  
 Woniathincze (Woniatyncze), 303. Wychwatniowcze (Vichwathniow-  
 Woniatyncze (Woinathincze), 199. cze), 303.  
 Wonikowcze, 302. Wyczółkow (Wyczółkow), 97.  
 Worobiewowka, 30. Wyczółkow (Wyczółkow), 7.  
 Worobjowka, 128. Wyderty, 114.  
 Worobyowka, 303. Wydow (Widow), 302.  
 " v. Dunayowcze Ninze. Wyerbiczo (Wierbiczo, Wierz-  
 Woroczin zam. Woronycze, 18. biczo), 20, 21.  
 Worona, 68, 118. Wyerchow (Wierchow, Wierzchow)  
 Woronczin (Wronczin), 17, 94. opp., 28.  
 Woronicze (Woronycze), 10, 97, Wyluski, 84.  
 101, 103. Wymy, 112.  
 Woronkowcze, 129. Vyrbka (Werbka), 159, 164, 168.  
 Woronow, 82. Vyrbovycz (Wierzbowiecz), 170.  
 Woronowcze, 26, 137, 139. Wyrzchniakowcze (Wierzchniakow-  
 Woronycze (Woronicze), 18; 35. cze), 302.  
 Woropniew zam. Worotniew, 31. Vysniowiecz (Wisniowiecz), 226.  
 Worotnow (Wrotniew), 86. Vysnyovycz (Wisniowiecz), 160,  
 Worsin (Worsyn), 4, 5. 175.  
 Worsyn (Worsin, Worszyn), 52. Wyszrodek opp. (Wyszgrodek, Wy-  
 Worszyn (Worsyn), 95, 103, 110. szogrodek), 27.  
 Woryszcza, 67, 112. Wyszgrodek opp. (Wyszrodek),  
 Woskodawy, 12. 135.  
 Woszczacin (Woszczatyn), 70, 74. Wyszkwow, 55, 87.

- Wyszogrodek opp. (Wyszrodek), 157.  
 Wyszwa (Wyzwa) opp., 24.  
 Wythoniz (Witonis), 31.  
 Wytonyz (Witoniz), 52.  
 Wyzwa opp. (Wizwa, Wyszwa), 121.  
 Wzlazno, 40.  
 Wznosycze, 40.  
 Wzwyniacz, 230.  
 Ylaskowcze (Ilaszkowcze, Illaskowcze), 230.  
 Żabiec, 35.  
 Zabincze, v. Jarosław, 306.  
 Zabloczie, 28.  
 Zabłocie, 45.  
 Zabokrzyki, 27, 142, 143, 147; 306.  
 Zabolotcze (Zabołotcze), 133.  
 Zaboloki, 140.  
 Zabolotcze (Zabołotcze), 48; 105.  
 Zabołotczy, 67.  
 Zabołotie, 89; 137.  
 Zaborole, 60 102.  
 Zaborow, 93.  
 Zaborowle, 33, 111.  
 Zaboroznowcze, 190.  
 Zaborze, 28.  
 Zacharowcze, 185, 305.  
 Zachodziec, 81.  
 Zadkowska, 42.  
 Zadranikowcze v. Zaholowie.  
 Zadrankowcze (Zadranikowcze), 306.  
 Zadranykocze (Zadrankowcze), 171.  
 Zadyby, 65, 113.  
 Zagorz, 82.  
 Zahajcze, 147.  
 Zaholowie alias Zadranikowcze, 183.  
 Zahołódce, 124.  
 Zahorcze, 148.  
 Zahorodow, 73.  
 Zahorow, 33, 72, 116.  
 Zahukowe (Zahukowie), 184, 226.  
 Zahukowie (Zahukowe, Zahukovy), 304.  
 Zahukovy (Zahukowie), 162.  
 Zahyncze (Zayncze), 221.  
 Zajeczycze (Zayeczycze), 122.  
 Zalaw, 85.  
 Zalescze (Zaleszczie, Zalieszcze), 113, 132, 137, 197, 228, 304.  
 Zalescziki, 306.  
 Zalesie (Zalessie, Zalessye, Zaleszie, Zaliesie, Zaliessie, Zalyesie), 130, 161, 163, 166, 175.  
 Zalessie (Zalesie), 305, 307.  
 Zalessye (Zalesie), 224.  
 Zaleszczie (Zalescze), 224.  
 Zaleszczy, 65.  
 Zaleszie (Zalesie), 304, 306.  
 Zaliczany, 141.  
 Zaliescze (Zalescze), 196, 306.  
 Zaliesie (Zalesie), 186.  
 Zaliessie (Zalesie), 198, 231.  
 Żalin, 39, 83.  
 Zaloscze, 225.  
 Zalucze (Załucze), 161, 195, 223, 303, 304.  
 „ Wierzchne, 304.  
 Zalusz (Załuz), 25.  
 Zalyesie (Zalesie), 175.  
 Załucze (Zalucze), 198, 221.  
 Załuz (Zalusz), 77, 82, 92, 156.  
 Zamlicze (Zamlycze), 124.  
 Zamlino, 49.  
 Zamlycze (Zamlicze), 24.  
 Zamyelincze, 29.  
 Zancze (Ziancze), 305.  
 Zankowa, 129.  
 Zankowcze, 197, 223, 305.  
 Zanossicze, 306.  
 Zaoszajkow, 88.  
 Zapadence, 146.  
 Zapadincze (Zapadincze), 305.  
 Zapadyncze (Zapadincze), 167.  
 Zapietnicze, 77.  
 Zapoldy, 83.  
 Żarki, 67.  
 Żarnowno opp. (Żornowno), 15.  
 Zarudie (Zarudzie), 130.  
 Zarudincze, 306.  
 Zarudzicze, 126.  
 Zarudzie (Zarudie), 49.  
 Zarudziecz, 108.  
 Zarzecze, 45, 65, 113.

- Zarzecko, 6, 84.  
 Zary, 67.  
 Zaskowice (Zaszkowice), 34, 124.  
 Zasław opp., 28, 78, 148, 134.  
 „ Stary v. Stary Zasław.  
 Zasilowa, 182.  
 Zastawie, 45, 65, 96, 128, 131.  
 „ Czornyskiego, 89.  
 Zasyathkocze (Zasziadkowce), 168.  
 Zaszczytow, 120.  
 Zasziadkowce (Zasyathkocze), 306.  
 Zaskowice (Zaskowice), 114.  
 Zaturcze, 33, 71.  
 Zawadincze, 305, 306.  
 Zawale, 77, 82; 163.  
 Zawale opp. (Zawalye), 179, 232, 243.  
 Zawalki, 128.  
 Zawalye (Zawale) opp., 240.  
 Zawiezow (Zawizow), 16.  
 Zawidow (Sawidow), 24, 74, 80, 91.  
 Zawizow (Zawiezow), 104.  
 Zawrow, 41.  
 Zayeczycze (Zajeczycze), 22.  
 Zayncze (Zahyncze), 169, 170.  
 Zaynkowcze, 171.  
 Zayuryeckowce, 4.  
 Zazawa v. Blaskowcze.  
 Zazlicze, 68.  
 Zbaraz opp. (Sbaraz), 78, 126.  
 Zboz (Swoz), 85.  
 Zbuz, 83.  
 Zbytyń, 82.  
 Zdenicz, 54.  
 Zdobicza, 41, 85.  
 Zdzarki Małe v. Małe Zdzarki, 124.  
 „ Wielkie v. Wielkie Zdzarki, 124.  
 Zelechow (Zeliechow), 117.  
 Zelence, 159, 187.  
 Zeleznicza, 45, 99.  
 Zeliechow (Zelechow), 306.  
 Zelinow (Zelynow, Zelniov), 112.  
 Żelniov (Zelinow), 72.  
 Żelwov, 34.  
 Zelynow (Zelinow), 24.  
 Zemelincze, 136.  
 Zerakowcze, 137.  
 Zerdzi, 306.  
 Zerowycze, 9.  
 Zezolyncze, 164.  
 Zi... v. Zy...  
 Ziaincze, 201.  
 Ziancze (Zancze), 304.  
 Zianicze (Zyanicze), 195.  
 Zielencze, 303.  
 Zielenow, 72.  
 Zielona, 145.  
 Zielow, 121.  
 Ziemno, 22, 67, 124.  
 Zienieczkowcze (Zynieczkowcze), 198.  
 Zieniekowcze (Żynieczkowcze, 305.  
 Zienki, 141.  
 Zienkiewicz, 83.  
 Ziknow opp. zam. Zinkow, 181.  
 Zilincze (Zylincze, Zylyncze), 184, 193, 303, 306.  
 Zinkow opp. (Ziknow, Zynkow), 178, 232, 233, 241.  
 Zinkowcze (Zynkowcze), 199, 304.  
 Zinowoicze (Zymnowoycze), 183.  
 Złoczewka (Złoczowka), 91.  
 Złoczow, 7.  
 Złoczowka (Złoczewka), 56.  
 Zmiiniecz, 52.  
 Zmin, 89.  
 Zmucha, 68.  
 Zmyow (Zniiow), 227, 306.  
 Zniesziem, 82.  
 Zniiow (Zmyow), 199.  
 Zoboroznowcze, 307.  
 Zobrin (Zobryn), 55.  
 Zobryn (Zobrin), 88.  
 Zobrovcze, 160.  
 Zohorz, 30.  
 Zoltki, 132.  
 Zoluczko (Zołodsko), 89.  
 Zołobki, 143.  
 Zołobne, 44.  
 Zołoteń, 83.  
 Zołotolin, 40.  
 Zołotyjew, 41, 83.  
 Zołodsko (Zoluczko), 45.  
 Zoraki, 307.  
 Zorawiecz, 22.





V B.T. 8

272991

12.