

DANES-PICTA .COM

Grey Scale #13

A 1 2 3 4 5 6 M 8 9 10 11 12 13 14 15 B 17 18 19

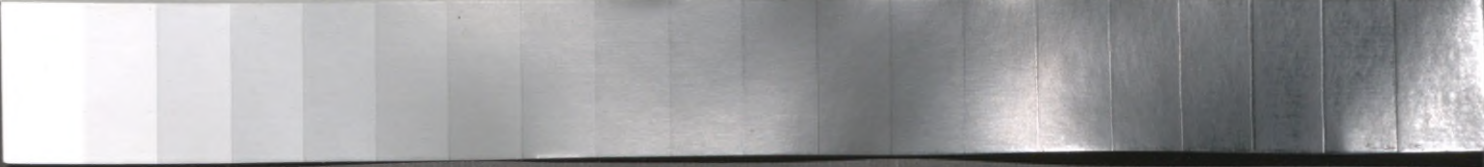

Colour Chart #13

Blue Cyan Green Yellow Red Magenta White 3/Color Black

Centimetres 1 2 3 4 5 6 7 8 9 10 11 12 13 14 15 16 17 18 19

DANES-PICTA .COM



157353
1418
INSTRUKCYA

DLA RODZICÓW

ŻYCZĄCYCH UMIESZCZAĆ DZIECI

W ZAKŁADACH

WOJENNO-NAUKOWYCH

Z ROSKAZU

JEGO CESARSKIEJ WYSOKOŚCI

**GŁÓWNEGO NACZELNIKA KORPUSU PAZIÓW, WSZYSTKICH LĄ-
DOWYCH KADECKICH KORPUSÓW I PUŁKU SZLACHECKIEGO**

UŁOŻONA

A

ZA ZEZWOLENIEM

NAJJAŚNIEJSZEGO CESARZA IMCI

WYDANA.

PRZEKŁAD Z ROSSYJSKIEGO.

PETERSBURG.

W DRUKARNI EDWARDA PRACA I KOMP.

1857.

355.51/05

8/1/1

Jan.

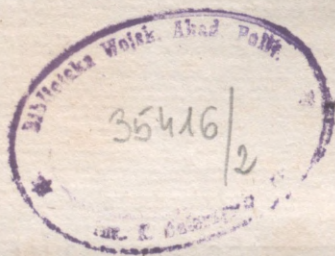

WYDANO Z DULCOTOW
Biblioteki Narodowej

PRZEDMOWA.

Większej części rodziców mało znajome są przepisy, według których małeletni przyjmują się do zakładów Wojenno-Naukowych. Stąd wynika, iż wielu z nich, mając możność wychowania dzieci swoich kosztem Rządu, nie mogą s tego dobrodziejstwa korzystać, jedynie dla tej przyczyny, iż nie wiedzą: na jakich zasadach małeletni są do wspomnionych zakładów przyjmowani, w jakim czasie i do kogo należy się udawać s prośbami o ich przyjęcie.

Celem niniejszej xiążki jest bliższe oznajomienie szlachty i innych stanów ludzi s porządkiem dla przyjmowania do zakładów Wojenno-Naukowych ustanowionym. Zawiera ona w sobie przedmioty następujące: 1) o Wojenno-Naukowych zakładach w ogólności; – 2) o zasadach według których małeletni do nich się przyjmują; – 3) o porządku

podawania prośb o przyjęcie do zakładów i porządku samego przyjmowania; – 4) o prerogatywach uczniów Zakładów Wojenno-Naukowych przy wejściu do rzeczywistej służby i 5) o wydaleniu ich z zakładów, s powodu złego prowadzenia się lub innych przyczyn. Nadto, w końcu xiążki załączone są programmata nauk jakie wymagają się od małoletnich przy wejściu do zakładów, formy prośb i świadectw, i lista osób zarządzających rozmaitymi Wojenno-Naukowymi zakładami, w której wskazane są ich mieszkania i miejsca gdzie się same zakłady znajdują.

Ażebv xiążka ta mogła być pożyteczną i na czas dalszy, zamierza się wydać osobny do niej dodatek, w takim razie, jeśli nowe rozporządzenia względem przyjmowania do Wojenno-Naukowych Zakładów wskażą ku temu potrzebę.

SPIS RZECZY.

TYTUŁ I.

O zakładach Wojenno-Naukowych w ogólności.

§ 1. Podział zakładów Wojenno-Naukowych. § 2. Zależność zakładów Wojenno-Naukowych. § 3. Od kogo zależy przyjęcie do zakładów Wojenno-Naukowych. § 4. Przyjmowanie do zakładów Wojenno-Naukowych synów urzędników wojskowych. § 5. Nie-szlachta do Korpusów Kadeckich nie przyjmują się. § 6. Czym kosztem małoletni przywożą się do zakładów Wojeuno-Naukowych.

TYTUŁ II.

Zasadowe prawidła względem przyjmowania małoletnich do zakładów Wojenno-Naukowych.

ROZDZIAŁ 1.

Prawidła przyjmowania małoletnich do zakładów Wojenno-Naukowych pierwszego rzędu.

1. GUBERNIALNE KADECKIE KORPUSY.

a) *Ogólne przepisy względem przyjmowania małoletnich do Gubernijalnych Kadeckich Korpusów.*

§ 7. Cel ustanowienia Gubernijalnych Kadeckich Korpusów. § 8. Kto ma prawo być do Gubernijalnych Kadeckich Korpusów przyjętym. § 9. Przy-

pisanie Gubernij i wojsk do Gubernijalnych Kadeckich Korpusów. § 10. Od kogo zależy przyjęcie małoletnich do Gubernijalnych Kadeckich Korpusów. § 11. Jakiego wieku mają być szlachta przyjmowani do Korpusów: Nowgorodskiego hrabi Arakczewja i Połockiego.

b) *Szczególne przepisy względem przyjmowania małoletnich do Kadeckich Korpusów: Tulskiego Alexandrowskiego i Tambowskiego.*

§ 12. Komu służy prawo wstąpienia do Korpusu Tulskiego. § 13. Kto przyjęty być może do Tulskiego Korpusu na pensyonaryusza. § 14. Jakich lat. § 15. Zasady na których przyjmują się do Tambowskiego Korpusu Kadeci i pensyonaryusze.

2. PUŁK SZLACHECKI.

§ 16. Kto przyjmuje się do pierwszego batalijonu Pułku Szlacheckiego. § 17. Przyjęcie do 2-go batalijonu Pułku Szlacheckiego kandydatów Kadeckich Korpusów. § 18. Przyjęcie do Pułku Szlacheckiego kandydatów Morskiego Korpusu, Szkoły Artylleryi i Głównej Szkoły Inżynierów. § 19. Examin Szlachty wstępującej do Pułku Szlacheckiego.

3. ALEXANDROWSKI KORPUS KADETÓW DLA MAŁOLETNIICH.

§ 21. Cel ustanowienia Alexandrowskiego Korpusu Kadetów. § 22. Jacy małoletni przyjmują się do Alexandrowskiego Korpusu Kadetów. § 23. Kto przyjmuje się do rezerwowego oddziału Alexandrowskiego Korpusu Kadetów.

4. FINLANDZKI KORPUS KADETÓW.

§ 24. Cel ustanowienia Finlandzkiego Korpusu Kadetów. § 25. Kto się przyjmuje do Finlandzkiego Korpusu Kadetów i jakiego ma być wieku. § 26. Oplata za Kadetów zostających na własnym koszcie. § 27. Komu służy prawo być do Korpusu przyjętym na koszt skarbowy. § 28. Z jakich nauk examinują się wstępujący do Finlandzkiego Korpusu Kadetów.

ROZDZIAŁ 2.

*Prawidła względem przyjmowania małoletnich do zakładów
Wojenno-Naukowych.*

1. PRZEPISY OGÓLNE.

§ 29. Cel ustanowienia zakładów Wojenno-Naukowych drugiego rzędu.

§ 30. Jakich nauk wymaga się od wstępujących do zakładów drugiego rzędu.

2. CESARSKI KORPUS PAZIÓW.

§ 31. Kto i na jakich zasadach przyjmuje się do Korpusu. § 32. Jacy małoletni mogą być zaliczeni do rzędu Paziów i przyjęci do Korpusu.

3. KORPUSY KADETÓW: PIERWSZY, DRUGI I MOSKIEWSKI.

§ 33. Kto przyjmuje się do Korpusów Kadeckich: 1-go, 2-go i Moskiewskiego.

4. PAWŁOWSKI KORPUS KADETÓW I ODDZIAŁ MAŁOLETNICH MOSKIEWSKIEGO KADECKIEGO KORPUSU.

§ 34. Kto przyjmuje się do Pawłowskiego Korpusu Kadetów i do oddziału małoletnich Moskiewskiego Kadeckiego Korpusu.

5. SZKOŁA PODCHORAŻYCH I JUNKRÓW GWARDYI.

§ 35. Cel ustanowienia Szkoły Podchorążych i Junkrów Gwardyi. § 36. Jakich wymaga się wiadomości od wstępujących do Szkoły. § 37. Jakiego wieku powinni być przyjmowani do Szkoły.

ROZDZIAŁ 3.

*Prawidła co do przyjmowania małoletnich do Zakładów
Wojenno-Naukowych trzeciego rzędu.*

1. SZKOŁA ARTYLLERYI I GŁÓWNA SZKOŁA INŻYNIERÓW.

§ 38. Cel ustanowienia szkoły Artylleryi i Głównej Szkoły Inżynierów. § 39. Kto przyjmuje się do Szkoły Artylleryi i Głównej Szkoły Inżynierów i jakie są takowego przyjęcia warunki. § 40. Z jakich nauk egzaminują się wstępujący do Szkoły Artylleryi i Głównej Szkoły Inżynierów.

2. MORSKI KORPUS KADETÓW.

§ 41. Kto przyjmuje się do Morskiego Korpusu Kadetów. § 42. Lata potrzebne. § 43. Nauki potrzebne. § 44. Przyjmowanie do Morskiego Kadeckiego Korpusu pensjonaryszów.

ROZDZIAŁ 4.

Szczególne przepisy względem przyjmowania do Kadeckich Korpusów dzieci jenerałów, sztab i ober-oficerów wojska Kozaków Dońskich, szlachty Królestwa Polskiego, znakomitych mahometan kraju Kaukaskiego, azyan, tatarskich murzów, i obywateli półwyspu Krymskiego i górali.

1. O PRZYJMOWANIU DO KORPUSÓW DZIECI JENERAŁÓW, SZTAB I OBER-OFCERÓW WOJSKA KOZAKÓW DOŃSKICH.

§ 45. Na jakich zasadach i do jakich Korpusów przyjmują się dzieci jenerałów, sztab i ober-oficerów wojska Kozaków Dońskich.

2. O PRZYJMOWANIU DO KORPUSÓW DZIECI SZLACHTY KRÓLESTWA POLSKIEGO.

§ 46. Na jakich zasadach przyjmują się do Kadeckich Korpusów dzieci szlachty Królestwa Polskiego. § 47. Jaka liczba dzieci szlachty Królestwa Polskiego przyjmuje się do Kadeckich Korpusów. § 48. Jakie dzieci szlachty Królestwa Polskiego przyjmują się do Pulku Szlacheckiego. § 49. Do kogo udawać się ma szlachta Królestwa Polskiego s prośbami o przyjęcie dzieci do Kadeckich Korpusów.

3. O PRZYJMOWANIU DO KORPUSÓW DZIECI ZNAKOMITYCH MAHOMETANÓW KRAJU KAUKASKIEGO, AZYAN, TATARSKICH MURZÓW I OBYWATELI PUŁWYSPU KRYMSKIEGO I GÓRALI.

§ 50. Jaka liczba dzieci mahometan kraju Kaukaskiego może przysyłać się corocznie do Kadeckich Korpusów. § 51. Jaka liczba małoletnich azyan może się przysyłać corocznie z Gruzji. § 52. Jaka liczba tatarskich murzów i obywateli Krymskiego pułwyspu może się przysyłać do Kadeckich Korpusów. § 53. Jaka liczba dzieci górali może się przysyłać do Kadeckich Korpusów.

ROZDZIAŁ 5.

Prawidła względem przyjmowania małoletnich do Wojskowo-Naukowych Zakładów, które nie weszły do liczby Zakładów 1-go, 2-go i 3-go rzędu.

1. INSTYTUT KORPUSU DRÓG KOMMUNIKACYI.

§ 54. Cel założenia Instytutu Korpusu Dróg Kommunikacyi. § 55. Czas przyjmowania Kadetów do Instytutu. § 56. Wiek przyjmowanych do Instytutu. § 57. Examin z nauk. § 58. Jakiego stanu młodzież przyjmuje się do Instytutu.

2. INSTYTUT KORPUSU INŻYNIERÓW GÓRNICICTWA.

§ 59. Cel ustanowienia Instytutu Korpusu Inżynierów Górnictwa. § 60. Podział nauk w Instytucie. § 61. Podział uczniów na etatowych i pensyonaryuszów. § 62. Jednostajność co do utrzymania pensyonaryuszów z uczniami etatowymi. § 63. Utrzymanie kończących nauki oficerów. § 64. Kto ma prawo być do Instytutu przyjętym na ucznia etatowego. § 65. Kto może być przyjętym na pensyonaryusza. § 66. Czas przyjmowania. § 67. Jaki wiek i jakie wiadomości mieć powinni wstępujący do Instytutu.

3. ORENBURSKA WOJENNA SZKOŁA NIEPLUJEWA.

§ 68. Cel ustanowienia Szkoły Nieplujewa. § 69. Na jakich zasadach przyjmują się do tej Szkoły.

4. WOJSKOWA SZKOŁA SYBERYJSKIEGO WOJSKA KOZAKÓW LINIOWYCH.

§ 70. Cel ustanowienia Wojskowej Szkoły. § 71. Warunki przyjmowania.

5. SZKOŁA AUDYTORSKA.

§ 72. Cel ustanowienia Szkoły Audytorskiej. § 73. Kto przyjmuje się do Szkoły Audytorskiej. § 74. Warunki przyjmowania dzieci Szlachty i oberoficerów.

6. BATALIONY I PUŁBATALIONY WOJENNYCH KANTONISTÓW I ODDZIAŁ SZLACHECKI PRZY BATALIONIE NOWGORODZKIM.

§ 75. Cel ustanowienia Batalionów i Pułbatalionów wojennych Kantonistów i warunki przyjmowania do nich dzieci szlachty i oberoficerów. § 76. Oddział Szlachecki przy Nowgorodzkim Batalionie wojennych kantonistów. § 77. Kto przyjmuje się do szlacheckiego Oddziału przy Nowgorodzkim batalionie wojennych kantonistów.

7. SZKOŁA TOPOGRAFÓW.

§ 78. Cel ustanowienia Szkoły Topografów. § 79. Kto i na jakich warunkach przyjmuje się do Szkoły Topografów.

8. PIERWSZY PUŁEKWIPAŻ SZTURMANÓW.

§ 80. Cel ustanowienia pierwszego Pułekwipażu szturmanów. § 81. Kto przyjmuje się do Pułekwipażu. § 82. Co umieć powinni oddawani do Pułekwipażu.

9. UCZEBNY MORSKI EKWIPAŻ.

§ 83. Cel ustanowienia Ekwipażu. § 84. Kto przyjmuje się do Ekwipażu.

10. SZKOŁA BEREJTERÓW GWARDYI.

§ 85. Cel ustanowienia Szkoły Berejterów Gwardyi. § 86. Kto przyjmuje się do tej Szkoły.

11. SZKOŁA TECHNICZNA.

§ 87. Cel ustanowienia Szkoły Technicznej. § 88. Kto przyjmuje się do Szkoły Technicznej. § 89. Czego wymaga się od wstępujących do Szkoły.

TYTUŁ III.

Podawanie prośb o przyjęcie do Zakładów wojenno-naukowych i porządek przyjmowania do tychże zakładów.

ROZDZIAŁ 1.

Podawanie prośb o przyjęcie do Zakładów wojenno-naukowych 1-go i 2-go rzędu, prócz Kadeckich Korpusów Tulejskiego, Tambowskiego i Finlandzkiego, i Szkoły Podchorążych i Junkrów Gwardyi.

§ 90. Do kogo i według jakiej formy podają się prośby o przyjęcie do Zakładów wojenno-naukowych 1-go i 2-go rzędu. § 91. Jakie dokumenta załączają się przy takowych prośbach.

ROZDZIAŁ 2.

Porządek wnoszenia na listę kandydatów i przyjmowania do kompletu w Zakładach wojenno-naukowych 1-go i 2-go rzędu.

§ 92. O wniesieniu na listę kandydatów i wejściu do kompletu uczniów. § 93. Lata zapisanych na listę kandydatów, i wiek w jakim przyjmują się do zakładów. § 94. O kandydatach którym wiek dla wejścia do zakładów przepisany minął. § 95. O czasie w którym kandydaci stawić się do zakładów powinni. § 96. Zaliczenie kandydatów Korpusu Paziów do rzędu Kandydatów Szkoły Podchorążych Gwardyi i przykoimenderowanie ich do Pułku szlacheckiego. § 97. O kandydatach do wstąpienia do rzędu externów Korpusu

Paziów. § 98. O wniesieniu Paziów, na własną prośbę, na listę Kandydatów Szkoły Podchorążych Gwardyi i o przyjęciu ich do tej Szkoły. § 99. Paziowie którzy nie odbędą egzaminu dla wstąpienia do Szkoły, mają prawo wstępować do armii w stopniu Junkrów.

ROZDZIAŁ 3.

Szczególne prawidła przyjmowania do Kadeckich Korpusów: Tulskiego i Tambowskiego.

§ 100. Do kogo i kiedy podają się prośby o przyjęcie do Tulskiego Kadeckiego Korpusu i jakie załączają się przy nich dokumenta. § 101. Rozpatrzenie prośb przez Radę Korpusu. § 102. Przyjmowanie za pośrednictwem losowania. § 103. Kto przyjmuje się bez losowania. § 104. Sposób losowania. § 105. Ogłoszenie o uczniach do Korpusu przyjętych. § 106. Gdzie stawić się mają przyjęci do Korpusu. Lekarski ich ogląd. § 107. Kto przyjmuje się na wakans w przypadku, jeśli przyjęty przez losowanie okaże się na oglądzie do służby niezdolnym. § 108. Jacy małoletni przyjmują się, w razie, jeśli z liczby przedstawionych do przyjęcia do Korpusu, nie wszyscy okażą się do wojennej służby zdolnymi. § 109. Wysłanie przyjętych uczniów do Korpusu. § 110. Przed ukończeniem kursu nauk nikt, bez ważnych pobudek, uwolniony s Korpusu być nie może. Porządek uwolnienia s powodu szczególnych przyczyn. § 111. Miejsca wybywających s Korpusu zapelniają się jedynie w zwyczajnych terminach. § 112. Podawanie prośb o przyjęcie do Korpusu pensyonaryuszów. § 113. Kto może być przyjętym na pensyonaryusza. § 114. Przywileje pensyonaryuszów. § 115. Uwalnianie pensyonaryuszów przed ukończeniem nauk. § 116. Opłata za pensyonaryuszów. § 117. Przyjmowanie pulpensyonaryuszów. § 118. Uwalnianie pulpensyonaryuszów. § 119. Opłata za pulpensyonaryuszów. § 120. Wnoszenie opłaty za pensyonaryuszów i pulpensyonaryuszów. § 121. Uwolnieni s Korpusu nie przyjmują się powtórnie. § 122. Jednorazowa opłata przy wstąpieniu do Korpusu. § 123. Przyjmowanie uczniów i pensyonaryuszów do Tambowskiego Kadeckiego Korpusu.

ROZDZIAŁ 4.

Szczególne przepisy o przyjmowaniu do Finlandzkiego Kaddeckiego Korpusu.

§ 124. Czas i porządek przyjmowania do Finlandzkiego Korpusu. Dokumenta załączające się przy prośbach. § 125. Co się przestrzega w przyjmowaniu do Korpusu. § 126. Ogląd lekarski przyjmowanych kadetów. § 127. Examin.

ROZDZIAŁ 5.

Podawanie prośb o przyjęcie do Szkoły Podchorążych i Junkrów Gwardyi, i przyjęcie do tejże Szkoły.

§ 128. Do kogo podają prośby życzący wejść do Szkoły Podchorążych i Junkrów Gwardyi. § 129. Jakie załączają się dokumenta. § 130. Przyjęcie do Szkoły zależy od examinu. § 131. Liczba krések potrzebnych na examinie. Czas examinu. § 132. Wniesienie na listę kandydatów. § 133. Wejście do Szkoły. § 134. Wstąpienie do wyższej klasy przy samém przyjęciu. § 135. Oplata i rzeczy jakie składają się przez wstępujących do Szkoły.

ROZDZIAŁ 6.

Sposób podawania prośb o przyjęcie do Zakładów wojennonaukowych trzeciego rzędu i porządek przyjmowania.

1. DO SZKOŁY ARTYLLERYI I GŁÓWNEJ SZKOŁY INŻYNIERÓW.

§ 136. Podawanie prośb o przyjęcie do Szkoły Artylleryi i Głównej Szkoły Inżynierów. § 137. Dokumenta załączające się przy prośbach. § 138. Przyjęcie do klass. § 139. Starsi wiekiem kandydaci powinni być dostatecznie usposobieni do wstąpienia do jednej s klass wyższych. § 140. Oplata za pensjonaryuszów.

2. DO MORSKIEGO KORPUSU KADETÓW.

§ 141. Do kogo i według jakiej formy podają się prośby o przyjęcie do Morskiego Korpusu Kadetów, § 142. Załączane przy prośbach dokumenta.

§ 143. Porządek wniesienia na listę kandydatów i wejście do kompletu.

§ 144. Pomieszczanie w Korpusie pensjonaryuszów.

ROZDZIAŁ 6.

Podawanie prośb o przyjęcie do Zakładów które nie weszły do liczby Zakładów wojenno-naukowych I, II i III rzędu i porządek przyjmowania w nich.

1. DO INSTYTUTU DRÓG KOMMUNIKACYI.

§ 145. Do kogo i według jakiej formy podają się prośby o przyjęcie do Instytutu. § 146. Dokumenta załączające się przy prośbach. § 147. Porządek przyjmowania Kadetów do Instytutu.

2. DO INSTYTUTU KORPUSU INŻYNIERÓW GÓRNICICTWA.

§ 148. Do kogo i według jakiej formy podają się prośby o przyjęcie do Instytutu. § 149. Jakie dokumenta załączają się przy prośbach. § 150. Wniesienie na listę kandydatów chcących wejść na koszt Skarbowy. § 151. Przyjęcie kandydatów. § 152. Przyjmowanie pensjonaryuszów. § 153. Oplata za pensjonaryuszów. § 154. Kaucya regularnego wnoszenia opłaty. § 155. Zobowiązanie się przyjęcia pensjonaryuszów na powrót. § 156. Wylączenie z Instytutu pensjonaryuszów, s powodu nie wniesienia w należyty terminie opłaty. § 157. Ostateczne przedstawienie uczniów do Instytutu. § 158. Termin przedstawienia do Instytutu uczniów etatowych. § 159. Czyim kosztem przywożą się. § 160. Wysłanie na powrót do zakładów kandydatów lub pensjonaryuszów, w razie niezdolności. § 161. O przyjmowaniu do Instytutu kandydatów innych wojenno-naukowych zakładów.

3. DO ORENBURSKIEJ WOJENNEJ SZKOŁY NIEPLUJEWA.

§ 162. Porządek przyjmowania do Szkoły Nieplujewa. § 163. Oplata za pensjonaryuszów przyjmowanych do Szkoły Nieplujewa.

4. DO WOJSKOWEJ SZKOŁY SYBERYJSKIEGO LINIOWEGO WOJSKA KOZAKÓW.

§ 164. Jakie świadectwa składają się przy prośbach o przyjęcie do Szkoły Syberyjskiego wojska.

5. DO SZKOŁY AUDYTORSKIEJ, BATALIONÓW I PULBATALIONÓW WOJENNYCH KANTONISTÓW.

§ 165. Komu podają się prośby o przyjęcie do Szkoły Audytorskiej, do Batalionów i Pulbatalionów wojennych Kantonistów. § 166. Jakie świadectwa składają się przy prośbach.

6. DO SZKOŁY TOPOGRAFÓW.

§ 167. Komu podają się prośby. § 168. Jakie przy prośbach przedstawują się dokumenta.

7. DO PIERWSZEGO PUŁEKWIPAŻU SZTURMANÓW I UCZEBNEGO MORSKIEGO ROBOCZEGO EKWIPAŻU.

§ 169. Prawidła przyjmowania małoletnich do Pułekwipażu Szturmanów i Uczebnego Morskiego Roboczego Ekwipażu.

8. DO SZKOŁY BEREJTERÓW GWARDYI.

§ 170. Komu podają się prośby o przyjęcie do Szkoły. § 171. Jakie dokumenta składają się przy prośbach. § 172. Porządek przyjmowania do Szkoły.

9. DO SZKOŁY TECHNICZNEJ.

§ 173. Komu podają się prośby o przyjęcie do Szkoły Technicznej i jakie przy nich składają się dokumenta.

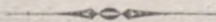

TYTUŁ IV.

*O prerogatywach uczniów Zakładów Wojenno-Naukowych,
przy wyjściu z nich do służby rzeczywistej i w razie
niezdolności do tejsze służby.*

ROZDZIAŁ 1.

*Prerogatywy uczniów wojenno-naukowych zakładów 1-go i
2-go rzędu w ogólności.*

§ 174. Podwyższanie uczniów do stopnia oficerów. § 175. Przykomenderowanie dowojsk wzorowych uczniów wychodzących do jazdy i konnej artylleryi. § 176. Przykomenderowanie do wzorowej pieszej artylleryi uczniów wychodzących do artylleryi. § 177. Przykomenderowanie do wzorowego pieszego pulku Paziów, wychowujących się u krewnych i przeznaczonych na służbę do pieszych pulków liniowych. § 178. Uczniowie Korpusów Kadeckich nie wychodzą na oficerów do wojsk uczebnych. § 179. Kamer-Paziowie i inni uczniowie wypuszczani na oficerów do Gwardyi, mają sobie zestawione prawo wstępowania, po odbyciu osobnego egzaminu, do Artylleryi Gwardyi. § 180. Szczególny przywilej uczniów Korpusu Paziów. § 181. Wsparcie pieniężne dla wychodzących w stopniu oficerów. § 182. Umundurowanie i wyprawienie nowomianowanych oficerów. § 183. Wyniesieni na stopień oficerów mają prawo pozostać w Korpusach na czas dłuższy, dla dalszego udoskonalenia się. § 184. Wyjście z Zakładów dzieci jenerałów i oficerów wojska Kozaków Dońskich. § 185. Wyjście z Zakładów dzieci gruzyjskiej szlachty i mahometan. § 186. Wyjście z Kadeckich Korpusów dzieci górali. § 187. Wyjście z Kadeckich Korpusów dzieci Krymsko-Tatarskich murzów i obywateli pułwyspu Krymskiego. § 188. Nadawanie rang cywilnych niezdolnym do służby wojennej; awalnianie tychże bez rang i dawanie im wsparcia. § 189. Przyjęcie do służby wojennej uwolnionych z zakładów wojenno-naukowych z powodu choroby, z rangami cywilnemi. § 190. Wejście do pulków liniowych w stopniu

podoficerów tych którzy okażą się do nauk niezdolnymi. § 191. Uwalnianie s pieniędzém wsparciem stających się niezdolnymi do wojennej służby s powodu choroby. § 192. Dalsze prerogatywy uczniów odznaczających się tak w zakładach jako i w służbie. § 193. Rozciągnięcie na Pułk Szlachecki prerogatywy wojenno-naukowych zakładów 2 rzędu. § 194. Przykomenderowanie do Pułku Szlacheckiego uznanych za godnych stopnia oficerów kadetów Moskiewskiego Korpusu. § 195. O przenoszeniu do Pułku Szlacheckiego kadetów kończących kursa w Korpusach Gubernijalnych.

ROZDZIAŁ 2.

*Szczególne prerogatywy uczniów Kadeckich Korpusów:
Tulskiego Alexandrowskiego i Tambowskiego.*

§ 196. Podwyższanie do stopnia oficerów uczniów Tulskiego Korpusu. § 197. Nadawanie rang cywilnych. § 198. Uwolnienie s Tulskiego Korpusu uczniów którzy żadnego postępu w naukach nie okazali. § 199. Przysyłanie do Petersburga uczniów Tambowskiego Korpusu Kadetów, dla pomieszczenia ich w wyższych wojenno-naukowych zakładach. § 200. Pieniężne wsparcie wychodzącym w stopniu oficera s Korpusów Tulskiego i Tambowskiego.

ROZDZIAŁ 3.

Szczególne prerogatywy uczniów Finlandzkiego Kadeckiego Korpusu.

§ 201. Podwyższanie Kadetów do stopnia oficerów. § 202. Przykomenderowanie do wojsk wzorowych i do Pułku Szlacheckiego Kadetów Finlandzkiego Korpusu uznanych za godnych stopnia oficerów. § 203. Uwolnienie niezdolnych do służby wojennej z rangą 14 klasy. § 204. Pieniężne wsparcia dla wychodzących s Korpusu na oficerów.

ROZDZIAŁ 4.

Prerogatywy uczniów Szkoły Podchorążych i Junkrów Gwardyi.

§ 205. Prerogatywy Szkoły Podchorążych i Junkrów Gwardyi. § 206. Jacy Podchorążowie i Junkrowie wychodzą ze Szkoły do pułków liniowych.

ROZDZIAŁ 5.

Prerogatywy uczniów Szkoły Artylleryi i Głównej Szkoły Inżynierów.

§ 207. Podział uczniów na klasy i utrzymanie ich. § 208. Przechodzenie uczniów s klas niższych do wyższych i podwyższanie do rangi oficerskiej. § 209. Przechodzenie oficerów s klasy niższej do wyższej i wejście do służby rzeczywistej. § 210. Prerogatywy oficerów klasy wyższej. § 211. Przykomenderowanie do Wzorowej konnej bateryi oficerów wychodzących ze Szkoły do konnej artylleryi. § 212. Czas zostawania w Szkole Artylleryi i Inżynierów liczy się za rzeczywistą służbę. § 213. Uwalnianie ze Szkoły Artylleryi i Inżynierów, na żądanie rodziców, uczniów którzy kursu nauk nie ukończyli. § 214. Ciąg dalszy. § 215. Pieniężne wsparcia dla oficerów wychodzących ze Szkoły Inżynierów i Artylleryi.

ROZDZIAŁ 6.

Prerogatywy uczniów Morskiego Korpusu Kadetów.

§ 216. Podwyższenie do stopnia oficerów i inne prerogatywy uczniów wychodzących z Morskiego Korpusu Kadetów.

ROZDZIAŁ 7.

Prerogatywy uczniów Instytutu Dróg Komunikacyi.

§ 217. Podwyższenie do stopnia oficerów. § 218. Czas wejścia uczniów do służby. § 219. Utrzymanie oficerów uczących się w Instytucie. § 220. Wsparcia pieniężne dla potrzebujących pomocy. § 221. Przenoszenie oficerów z Instytutu do Oddziału budowniczego lub rôt wojenno-roboczych, w razie niezaspakajającego examinu. § 222. Uwalnianie Kadetów s powodu niezaspakajającego postępu w naukach. § 223. Oficerowie, wychowani w Instytucie na koszcie skarbowym, obowiązani są wysłużyć 10 lat pod wiedzą zarządu Dróg Komunikacyi.

ROZDZIAŁ 8.

Prerogatywy uczniów Instytutu Korpusu Inżynierów Górnictwa.

§ 224. Podwyższanie konduktorów i oficerów. § 223. Uwalnianie Chorążych z rangą 13 lub 14 klasy. § 226. Uwalnianie z rot Konduktorskiej. § 227. Zwrot rodzicom i opatrzenie Kadctów niezdolnych. § 228. Umundurowanie nowomianowanych oficerów. § 229. Zapomoga przy ostatecznem wyjściu z Instytutu. § 230. Prerogatywy konduktorów i oficerów po wejściu do służby. § 231. Nagroda uczniów celujących. § 232. Wychodzący obowiązani są służyć pod wiedzą zarządu Górnictwa.

ROZDZIAŁ 9.

Prerogatywy uczniów Orenburskiej wojennej Szkoły Nieplujewa.

§ 233. Wejście do służby uczniów którzy kurs nauk ukończyli i pieczą o nich zwierzchności.

ROZDZIAŁ 10.

Prerogatywy uczniów Wojskowej Szkoły syberyjskiego liniowego wojska Kozaków.

§ 234. Wyjście w stopniu oficerów uczniów wojskowej Szkoły, po ukończeniu kursu nauk.

ROZDZIAŁ 11.

Prerogatywy uczniów Szkoły Audytorskiej.

§ 235. Utrzymywanie dzieci Szlachty i ober-oficerów oddzielnie od kantonistów. § 236. Wsparcie pieniężne, zwiększenie płaty i ograniczenie zakresu służby. § 237. Rozciągnięcie przywilejów na dzieci szlachty i ober-oficerów przenoszonych do Szkoły z Batalionów wojennych kantonistów. § 238. Wyznaczenie każdemu z uczniów, przy wstąpieniu do Szkoły, osobnej summy, która zwiększa się procentami, i wydaje się im przy wejściu w obowiązek audytora.

ROZDZIAŁ 12.

Prerogatywy uczniów Batalionów i Pulbatalionów wojennych kantonistów.

§ 239. Utrzymywanie dzieci Szlachty i ober-oficerów w Batalionach i Pulbatalionach wojennych kantonistów, i wejście ich do służby. § 240. Przeniesienie do wyższych Wojenno-Naukowych zakładów uczniów oddziału szlacheckiego przy Nowgorodzkiem batalionie wojennych kantonistów.

ROZDZIAŁ 13.

Prerogatywy Topografów.

§ 241. Podwyższanie topografów 1-ej klasy do stopnia oficerów.

ROZDZIAŁ 14.

*Prerogatywy uczniów Pierwszego Pułkewipazu Szturmanów
i Uchebnego morskiego roboczego Ekwipażu.*

§ 242. Podwyższanie do stopnia oficerów, konduktorów i majstrów.

ROZDZIAŁ 15.

Prerogatywy uczniów Szkoły Berejterów Gwardyi.

§ 243. Podwyższanie uczniów do rangi 14 klasy, mianowanie na berejterów i czas przez który służyć są obowiązani.

ROZDZIAŁ 16.

Prerogatywy uczniów Szkoły Technicznej.

§ 244. Jakie są prerogatywy uczniów Szkoły Technicznej.

TYTUŁ V.

*O wydalaniu uczniów Zakładów Wojenno-Naukowych za
złe prowadzenie się lub niedbalstwo.*

§ 245. Prawidła ogólne. § 246. Porządek wydalania i przenoszenia na służbę w stopniu szeregowych uczniów zakładów wojenno - naukowych 2-go rzędu. § 247. Przeniesienie do pułków liniowych, za niedbalstwo lub złe prowadzenie się uczniów Szkoły Podchorążych i Junkrów Gwardyi. § 248. Wydalenie

Junkrów i Konduktorów Szkoły Artylleryi i Inżynierów, s powodu niezdolności lub złego prowadzenia się. § 249. Wydalenie Kadetów s Korpusu Finlandzkiego, za opieszalność lub złe prowadzenie się. § 250. Wydalenie z Instytutu Korpusu Dróg Komunikacyi podchorążych i kadetów, za złe prowadzenie się i dla braku zdolności. § 251. Wydalenie s Korpusu Inżynierów Górnictwa za niedbalstwo lub wykroczenia. § 252. Wydalanie i przenoszenie do innej służby, za przewinienia, oficerów uczących się w Instytucie Korpusu Inżynierów Górnictwa.

DODATKI.

Formy prośb i świadectw i programmata nauk s których examiniuje się młodzież przy wejściu do Wojenno-Naukowych Zakładów, — pod NN^o 1, 2, 3, 4, 5, 6, 7, 8, 9, 10 i 11.

Lista osób zarządzających Wojenno-Naukowymi Zakładami, w której wskazane są ich mieszkania i miejsca gdzie się same zakłady znajdują.

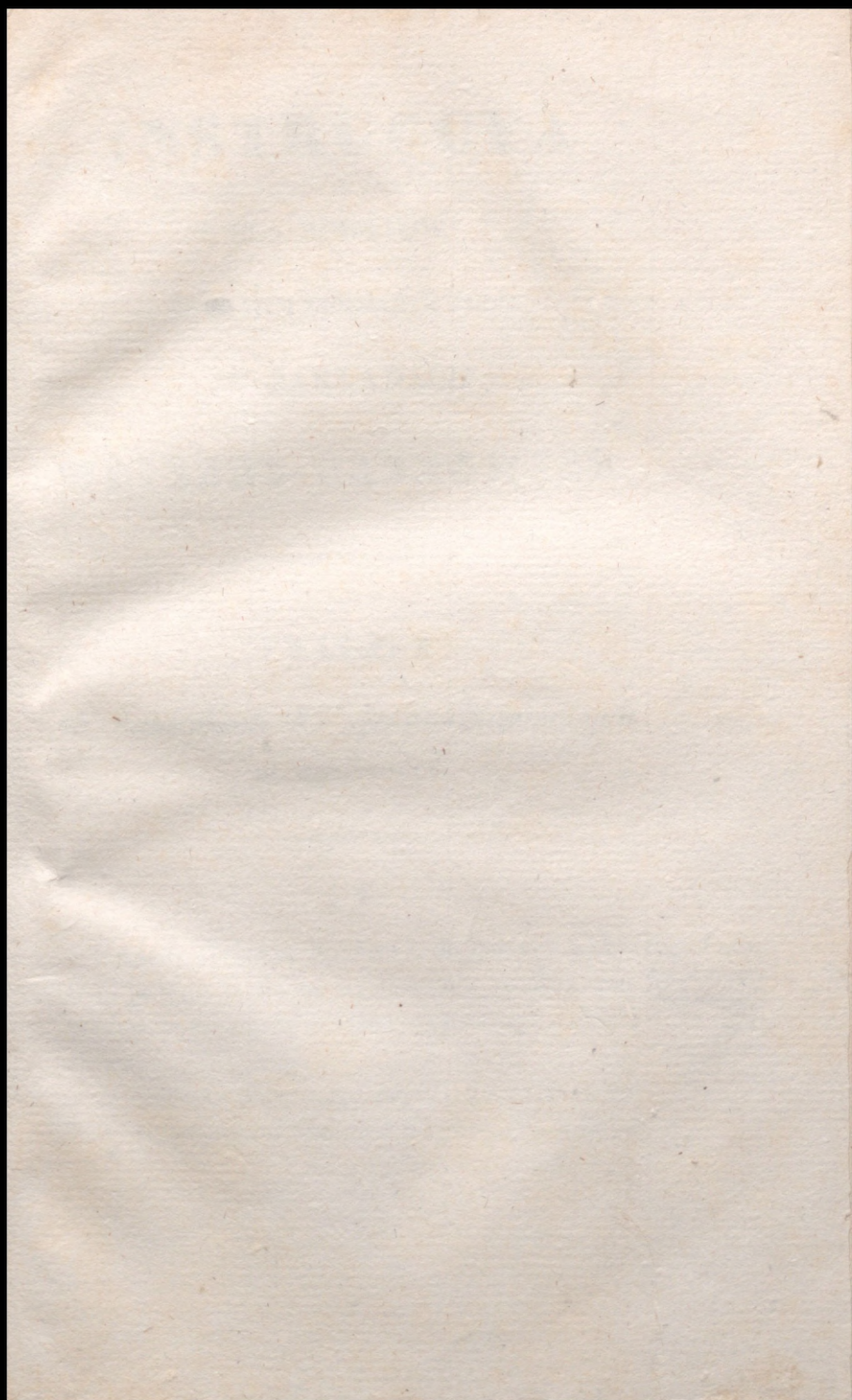

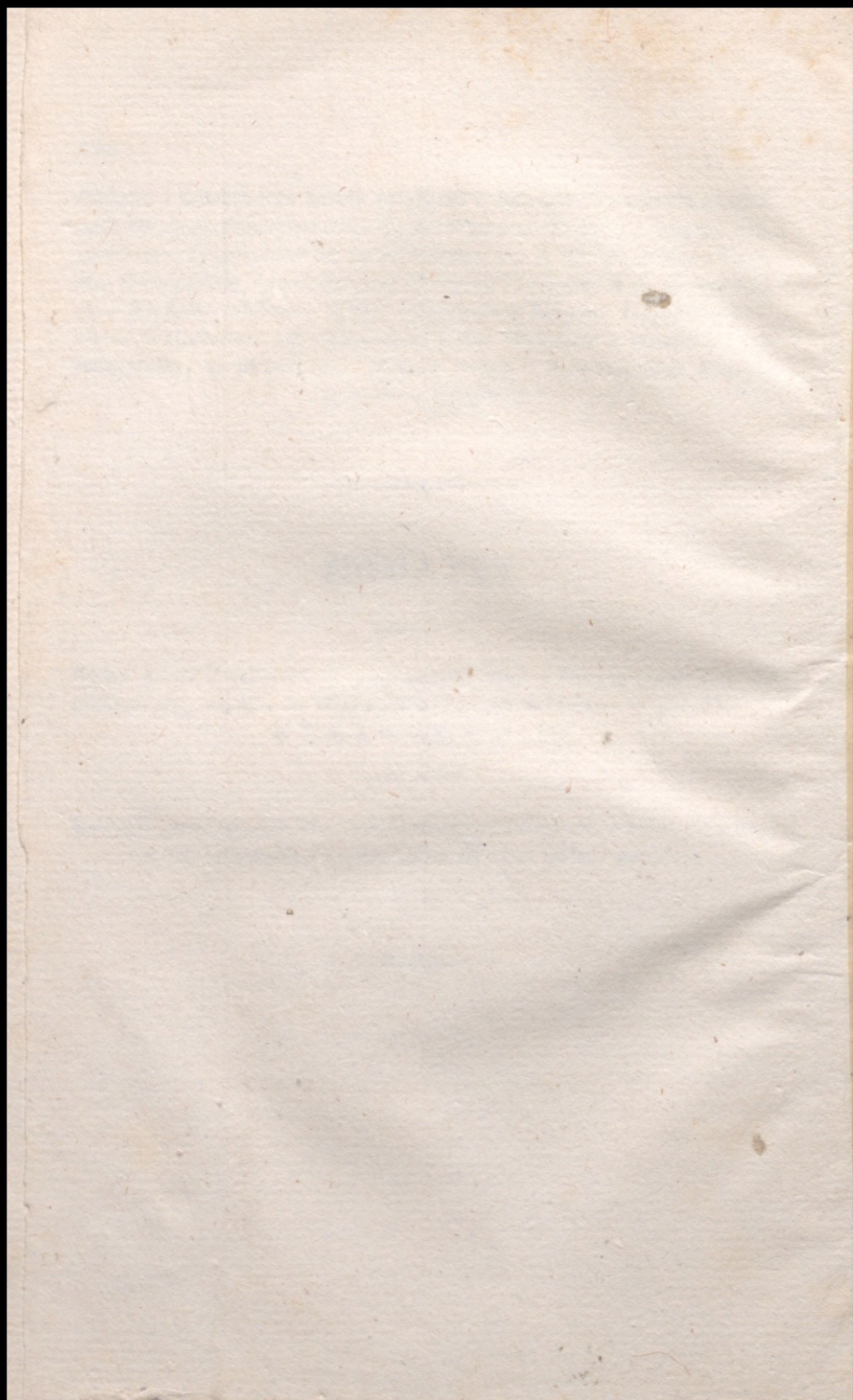

INSTRUCYA

DLA RODZICÓW

ŻYCZĄCYCH UMIESZCZAĆ DZIECI

W ZAKŁADACH

WOJENNO-NAUKOWYCH.

TYTUŁ I

**O zakładach *Wojenno-Naukowych*
w ogólności.**

§ 1.

Zakłady *Wojenno-Naukowe*, do których mało- Podział zakła-
letni przyjmują się na wychowanie według po- dów *Wojenno-*
rządku w niniejszej książce wyłożonego, dziela *Naukowych.*
się na :

a) *Zakłady pierwszego rzędu*, do których na-
leżą : Gubernijalne Kadeckie Korpusy, Pułk Szla-

checki, Alexandrowski Korpus Kadetów dla małoletnich i Finlandzki Korpus Kadetów.

b) *Zakłady drugiego rzędu.* Tu należą: CESARSKI Korpus Paziów, Kadeckie Korpusy: 1-szy, 2-gi, Pawłowski i Moskiewski, i Szkoła Podchorążych i Junkrów Gwardyi.

c) *Zakłady trzeciego rzędu,* obejmujące Szkołę Artylleryi, Główną Szkołę Inżynierów i Morski Kadecki Korpus.

d) *Zakłady które do żadnego z powyższych rzędów nie weszły.* Do tych należą: Instytut Korpusu Dróg Kommunikacyi, Instytut Korpusu Inżynierów Górnictwa, Orenburska Wojenna Szkoła Nieplujewa, Wojskowa Szkoła Syberyjskiego liniowego Wojska Kozaków, Szkoła Audytorska, Bataliony i Pułbataliony Wojennych Kantonistów, Szkoła Topografów, 1-szy Pułkwipaż Szturmanów, Naukowy Morski Roboczy Ekwipaż, Szkoła Berajterów Gwardyi i Szkoła Techniczna.

§ 2.

Zależność zakładów Wojskowo-Naukowych.

Wymienione w §1 Wojskowo-Naukowe Zakłady zostają pod władzą:

Korpusy: Paziów i Kadetów (prócz Morskiego), Pułk Szlachecki i Szkoła Nieplujewa, — Głównego Naczelnika Korpusu Paziów, wszystkich lądowych Kadeckich Korpusów i Pułku szlacheckiego.

Szkoła Podchorążych i Junkrów Gwardyi i Szkoła Berejterów Gwardyi, — Dowódcy Oddzielnego Korpusu Gwardyi.

Szkoła Artylleryi, — Jenerał-Feldcechmistrza.

Główna Szkoła Inżynierów, — Jenerał Inspektora Inżynierów.

Morski Korpus Kadetów, — Naczelnika Głównego Morskiego Sztabu JEGO CESARSKIEJ MOŚCI.

Instytut Korpusu Dróg Kommunikacyi, — Głównozarządzającego wydziałem Dróg Kommunikacyi.

Instytut Korpusu Inżynierów Górnictwa, — Ministra Skarbu, Głównozarządzającego tym Korpusem.

Wojskowa Szkoła Syberyjskiego linijowego Wojska Kozaków, — Dowódcy Oddzielnego Syberyjskiego Korpusu.

Szkoła Audytorska, Bataliony i Pułbataliony Wojennych Kantonistów i Naukowy Morski Robotczy Ekwipaż, — Dyrektora Departamentu Osad Wojskowych.

Szkoła Topografów, — Jenerał Kwatermistrza Głównego Sztabu JEGO CESARSKIEJ MOŚCI.

1-szy Pułekwipaż Szturmanów, — Jenerał-Hydrografa Głównego Morskiego Sztabu JEGO CESARSKIEJ MOŚCI.

Szkoła Techniczna, — Inspektora arsenałów.

§ 3.

Od kogo zale-
ży przyjęcie
do zakładów
wojenno-nau-
kowych.

W ogólności, przyjęcie małoletnich do zakładów wojenno-naukowych i zaliczenie do spisu kandydatów następuje w skutek rozkazów N. PANA, lub z rozporządzenia głównych władz, pod których wiedzą zakłady zostają. Wyjątki od tego prawidła przytoczone zostaną we właściwem miejscu.

§ 4.

Przyjęcie do
zakładów wo-
jenno-nauko-
wych synów
urzędników
wojskowych.

Synowie wojennych generałów, sztab i oberoficerów mają być szczególnie zamieszczani, na koszt skarbowy, w wojennych (nie zaś cywilnych) naukowych zakładach.

§ 5.

Nieszlachta
do Korpusów
Kadeckich nie
przyjmują się.

Małoletni, pochodzący nie ze szlachty, nie mogą być przyjmowani do Korpusów Kadeckich i zaliczani do spisu ich kandydatów.

§ 6.

Czym kosz-
tem małoletni
przywożą się
do zakładów
wojenno-nau-
kowych.

W ogólności, małoletni oddawani do zakładów wojenno-naukowych przywożą się na miejsce kosztem rodziców lub krewnych; jednakże, dzieci niedostatnich generałów, sztab i oberoficerów straży wewnętrznej, ranionych w bitwach podczas ostatniej wojny s francuzami, w razie przyjęcia

do tych zakładów, przewożą się kosztem rządu i potrzebne na to pieniądze, na żądanie okręgowych generałów, wydają się z izb skarbowych. Dla dzieci, umieszczanych w wojenno-naukowych zakładach za wstawieniem się Komitetu ustanowionego 18 Sierpnia 1814 roku, wydają się także, na każde z nich, podrózne pocztowe pieniądze na trzy konie, z kapitału inwalidów.

TYTUŁ II.

Zasadowe prawidła względem przyjmowania małoletnich do zakładów wojenno-naukowych.

ROZDZIAŁ 1.

Prawidła przyjmowania małoletnich do zakładów wojenno-naukowych pierwszego rzędu.

1. GUBERNIALNE KADECKIE KORPUSY.

a) *Ogólne przepisy względem przyjmowania małoletnich do Gubernijalnych Kadeckich Korpusów.*

§ 7.

Cel ustanowienia Gubernijalnych Kadeckich Korpusów. Gubernijalne Kadeckie Korpusy ustanowione są dla wychowania małoletniej szlachty tak s tych Gubernij w których się same znajdują, jak i z obcych, według zasad poniżej wyszczególnionych:

§ 8.

Do Gubernijałnych Kadeckich Korpusów przyjmują się :

1) Młodzież szlachecka Gubernij do tychże Korpusów przypisanych. Młodzież ta przyjmuje się w takiej tylko liczbie, jaka wypada w stosunku procentu od kapitałów przez Guberniję na rzecz Korpusu ofiarowanych.

2) Synowie oficerów, urzędników i nauczycieli przy Gubernijałnych Korpusach służących i praw szlachty używających, jednakże wtedy tylko, kiedy ojcowie ich (wyjąwszy oficerów) wysłużyli lub obowiązali się wysłużyć przy Korpusie przynajmniej cztery lata, lub jeśli w ciągu służby przy Korpusie umarli.

3) Synowie jenerałów, sztab i ober-oficerów wojsk osiedlonych do Kadeckich Korpusów przypisanych.

4) Synowie urzędników wydziału Kommissariackiego i Prowianckiego, zostających przy wspomnianych wojskach.

5) Synowie cywilnych urzędników, zostających w rzeczywiściej służbie w gubernijach do Kadeckich Korpusów przypisanych.

6) Szlachta niewchodząca do żadnego z wyliczonych rzędów, lecz policzona do rzędu kandydatów Kadeckich Korpusów obu stolic lub guber-

Kto ma prawo być do Gubernijałnych Kadeckich Korpusów przyjętym.



nijalnych, szczególnie zaś zupełne sieroty, synowie: jenerałów, sztab i ober-oficerów zostających pod opieką Komitetu Najwyżej ustanowionego 10 Sierpnia 1814 roku i wysłużonych i cywilnych urzędników, chociażby nie byli urodzeni w Guberniach do Gubernijalnego Korpusu przypisanych.

§ 9.

Przypisanie Gubernij i wojsk do Gubernijalnych Kadeckich Korpusów. Do Gubernijalnych Kadeckich Korpusów przypisane są następujące gubernije i wojska:

Do Nowgorodzkiego Korpusu hrabi Arakczewaja, — Gubernije: Nowgorodzka, Pskowska i Twerska, 14-ście okręgów żołnierzy rolników wydziału Nowgorodzkiego, Korpus Grenadyerów, Odwodowe Dywizye które przy nim znajdować się będą, 1-szy Uczebny Pułk Karabinierów, Wojenno-robotcze Bataliony № 3 i 4, Wojenno-robotcze Roty № 1, 2, 3, 4 i 5, i 4-ty Łasztowy Pułkwipaż.

Do Połockiego, — Gubernije: Witebska, Mohylewska, Smoleńska i Mińska, 1-sza i 2-ga Brygada Saperów, i 7-my Wojenno-robotczy Batalion.

Do Tulskiego, — Gubernija Tulska.

Do Tambowskiego, — Gubernije: Tambowska, Penzeńska, Woroneżska i Saratowska.

Do Piotrowskiego — Połtawskiego, — Gubernije: Połtawska, Czernihowska, Ekaterynosławska, Charkowska, Iszy Odwodowy Korpus Jazdy i Wojenno-robotczy Batalion № 5.

Do Kijowskiego, — Gubernije : Kijowska, Chersońska, Taurycka, Wołyńska i Podolska, Korpusy Jazdy : 2-gi Odwodowy i Swodny, Odwodowa Dywizya 5-go Korpusu Piechoty i Wojenno-roboczy Batalion № 6.

Do Kazańskiego, — Gubernije : Kazańska, Symbirska, Wiatska, Permska i Syberyjskie.

Do Orłowskiego Korpusu Bachtina, — Gubernije : Kurska, Orłowska i Rjazańska.

Nadto, Gubernije : Moskiewska, Niżegorodzka, Kostromska, Wołogodzka, Jarosławska, Władimirska i Estlandzka, przypisane są : pierwsze, w liczbie sześciu, do Moskiewskiego, ostatnia zaś do Morskiego Korpusu Kadetów.

Uwaga. Stosownie do nowego planu, otwarte dotąd zostały dwa tylko Gubernijalne Korpusy Kadetów : Nowgorodzki hrabi Arakcejeewa i Poiocki ; nadto, Korpusy : Tulski Alexandrowski i Tambowski, do czasu nowego ich przekształcenia, pozostają na dawnych swoich prawach.

§ 10.

Rekommendacja do Gubernijalnych Kadeckich Korpusów młodej szlachty z Gubernij do nich przypisanych, zależy od gubernijalnych marszałków ; inne zaś wakanse, stosownie do ogólnych prawideł, zapełniają się według własnego uznania Głównego Naczelnika Korpusu Paziów i wszystkich Kadeckich Korpusów.

Od kogo zależy przyjęcie małoletnich do Gubernijalnych Kadeckich Korpusów.

Uwaga. Prócz małoletniej Szlachty, wychowującej się w Moskiewskim Korpusie kosztem procentu od kapitału Gubernii Kostromskiej, w korpusie tym, s procentów oddzielnego kapitału wniesionego przez porucznika morskiej służby Durnowo, wychowują się ubożsi Szlachta tejże Gubernii imienia Durnowo, których rodzice posiadają nie więcej nad 5 dusz włościan, równie jak i tych którzy, posiadając do 15 dusz, mają trzech synów; tacy małoletni nosić mają w Korpusie nazwisko pensjonaryuszów Durnowo, i, przy wyjściu z rangą oficerów, otrzymują po 150 rubli na umundarowanie. — W Piotrowskim Połtawskim Korpusie (prócz małoletnich mających się utrzymywać s procentu od kapitału Gubernii Czernihowskiej) wychowywać się także będzie s procentów od kapitału 100,000 rubli, wniesionego do Petersburskiej Rady Opiekuńczej przez zinarlego dymissyjonowanego Kapitanu Starosielskiego, kilku uboższej szlachty powiatu Mglińskiego; w razie zaś ich niedostatku i z innych powiatów Gubernii Czernihowskiej, i nosić nazwisko pensjonaryuszów Starosielskiego.

§ 11.

Jakiego wieku Szlachta, wstępujący na wychowanie do Korpusów: Nowgorodzkiego hrabi Arakczejewa i Połockiego, powinni mieć od lat 10 do 14-stu.

Uwaga. Do Korpusu Połockiego, przy jego otwarciu w r. 1835 na początku przyjęto 100 kadetów; takaż liczba ma być przyjmowana i w ciągu trzech lat następnych aż do uformowania całego kompletu, w takim porządku: pierwszy raz pozwolono przyjmować dzieci nie młodsze od lat 12 do 14, dając pierwszeństwo tym których wiek bardziej

się do 14 lat zbliża, ażeby tym sposobem wiek podwyższyć i nie pozbawiać prawa wstąpienia do Korpusu kandydatów kończących już rok 14-ty; dalsze przyjęcia mają się odbywać w Lipcu: *drugie* 1836, *trzecie* 1837 i *czwarte* 1838 roku; przy drugim dopuszczani będą kandydaci od lat 11, do 13, przy trzecim od lat 10 do 12, przy czwartym zaś od lat 9 do 11-stu.

b) *Szczególne przepisy względem przyjmowania małoletnich do Kadeckich Korpusów: Tulskiego Alexandrowskiego i Tambowskiego.*

§ 12.

Do Tulskiego Korpusu Kadetów na koszt skarbowy przyjmują się szlachta małoletni s samej tylko Tulskiej Gubernii, dzieci niedostatnich rodziców i szczególnie sieroty.

Komu służy prawo wstąpienia do Korpusu Tulskiego.

§ 13.

Do Korpusu tego przyjmują się także pensyonarysze z dzieci szlachty, tak Tulskiej jak i innych Gubernij.

Kto przyjęty być może do Tulskiego Korpusu na pensyonarynsza.

§ 14.

Jedni i drudzy przyjmują się od lat 8 do 12. Jakich lat.

Zasady na których przyjmują się do Tambowskiego Korpusu kadeci i pensyonaryusze.

§ 15. Do Tambowskiego Korpusu Kadetów przyjmują się, z rozporządzenia Kuratora Korpusu (Gubernijalnego szlacheckiego Marszałka) na koszt skarbowy szlachta Gubernii Tambowskiej, na tychże samych zasadach co i do Tulskiego; na pensyonaryuszów zaś i półpensyonaryuszów szlachta od lat 8 do 12, tak Tambowskiej jak i innych gubernij.

2. PUŁK SZLACHECKI.

§ 16.

Kto przyjmuje się do pierwszego batalionu Pułku Szlacheckiego.

Do pierwszego batalionu Pułku Szlacheckiego przyjmują się:

a) Kadeci z Gubernijalnych Kaddeckich Korpusów wyjść mający i wysłani do St. Petersburga dla ukończenia kursu nauk i złożenia examinu.

b) Szlachta wolno-wstępujący, od lat 10 do 16-stu, którzy ukończyli już kurs początkowych nauk w gimnazjach, pensyonach i. t. p. zakładach, s pochwałnemi o ich sprawowaniu się świadectwy.

Uwaga. Jakie w szczególności nauki i w jakim stopniu, dla wejścia do pierwszego batalionu szlachta posiadać powinna, o tém mają być postanowione osobne prawidła. Szlachta, nieumiejący czytać ani pisać i niemający żadnego ukształcenia, do Pułku Szlacheckiego nie mają być przyjmowani.

§ 17.

Do wtórego batalionu Pułku Szlacheckiego przyjmują się jedynie kandydaci Kadeckich Korpusów, mający już lat 14, którzy dla tego samego do Korpusów Kadeckich przyjęci być nie mogą. Tu dopuszczają się ci tylko s kandydatów, którzy, jak się z examinu okaże, umieją czytać, pisać i cztery pierwsze działania Arytmetyki, i mają pochwalne świadectwa o swoim postępowaniu od miejscowej zwierzchności.

Przyjęcie do 2go batalionu Pułku Szlacheckiego kandydatów Kadeckich Korpusów.

§ 18.

Do Pułku Szlacheckiego mogą też być przyjmowani i kandydaci: Morskiego Korpusu Kadeckich, Szkoły Artyleryi i Głównej Szkoły Inżynierów, którzy w tych zakładach pomieszczeni być nie mogli: w Morskim Korpusie s powodu iż mają 14 lat spełnionych, w szkołach zaś s powodu nieodbycia przepisanego examinu, jednakże wtedy tylko, kiedy kandydatami byli najmniej dwa lata.

Przyjęcie do Pułku Szlacheckiego kandydatów Morskiego Korpusu, Szkoły Artyleryi, i Głównej Szkoły Inżynierów.

§ 19.

Examin naukowy odbywa się w samym Pułku Szlacheckim lub w Gubernijalnych Gymnazyach, i, w tym ostatnim razie, ci tylko szlachta do Pułku się przyjmują, którzy złożą wydane im o tém od Zwierzchności Gymnazyalnej świadectwo.

Examin Szlachty wstępującej do Pułku Szlacheckiego.

§ 20.

Zakaz przyjmowania do Pułku Słacheckiego raz już uwolnionych. Ci co s powodu choroby lub domowych interesów , zostali s Pułku Słacheckiego uwolnieni, powtórnie przyjmowani do niego być nie mogą. Wszakże, gdy zechcą, mogą wstępować na służbę do pułków liniowych.

3. ALEXANDROWSKI KORPUS KADETÓW DLA MAŁOLETNIICH.

§ 21.

Cel ustanowienia Alexandrowskiego Korpusu Kadetów. Alexandrowski Korpus Kadetów ustanowiony jest dla przygotowania wojennego wychowania małoletniej szlachty.

§ 22.

Jacy małoletni przyjmują się do Alexandrowskiego Korpusu Kadetów. Do Korpusu tego przyjmują się mający od lat 7 do 10: zupełne sieroty , dzieci wdowców znajdujących się na służbie w odległej stronie i niemających środków ich wychowania, synowie jenerałów, sztab i ober-oficerów poległych na polu bitwy, lub zostających pod opieką Komitetu Najwyżej ustanowionego 18 Sierpnia 1814 roku , i młodzi szlachta którzy stracili ojca skutkiem jakiegokolwiek nadzwyczajnego przypadku, naprzykład: morowego powietrza , cholery , pożaru, powodzi, zabójstwa i tym podobnych.

§ 25.

Przy Alexandrowskim Korpusie Kadetów znajduje się osobno tak nazwany rezerwowy oddział, do którego przyjmują się dzieci najmłodsze, lecz nie inaczej jak z woli N. CESARZA I MCI.

Kto przyjmie się do rezerwowego oddziału Alexandrowskiego Korpusu Kadetów.

Uwaga. Czwarta rota Alexandrowskiego Korpusu Kadetów przeznaczoną jest dla wychowanców wydziału Marynarki, dla czego też przyjmują się do niej kandydaci Morskiego Korpusu Kadetów. W rocie tej pozwolono nadto wychowywać sześciu małoletnich szlachty Finlandzkiej, którzy wchodzą z niej do Morskiego Korpusu Kadetów.

4. FINLANDZKI KORPUS KADETÓW.

§ 24.

Finlandzki Korpus Kadetów ustanowiony jest dla kształcenia rodowowitej Finlandzkiej młodzieży, na oficerów rozmaitego rodzaju wojennej służby.

Cel ustanowienia Finlandzkiego Korpusu Kadetów.

§ 25.

Do tego Korpusu, po odbytem examinie, przyjmuje się na Kadetów młodzież Finlandzka, za decyzją wyższej zwierzchności. Wstępujący powinni mieć od lat 10 do 17, i zamieszczać się w Korpusie na koszt skarbowy lub własny.

Kto się przyjmuje do Finlandzkiego Korpusu Kadetów, i jakiego ma być wieku

§ 26.

Oplata za Kadetów zostających na własnym koszcie. Zostający na własnym koszcie kadeci, których pozwolono przyjmować do Korpusu najwięcej 30, płacą za siebie każdy 450 rubli rocznie, wnosząc pieniądze takowe za każde półrocze zgóry. Za tę opłatę otrzymują w Korpusie wszystko, na równi s kadetami zostającymi na koszcie skarbowym. Jeżeliby za któregokolwiek z zostających na własnym koszcie rzeczona opłata z góry za pół roku wniesiona nie została, Dyrektor Korpusu odsyła takowego kadeta napowrót rodzicom i przedstawia o potrzebie wykreślenia go ze spisów Korpusu.

§ 27.

Komu służy prawo być do Korpusu przyjętym na koszt skarbowy. Na koszt skarbowy przyjmują się ci tylko którzy rzeczywiście łaski tej potrzebują. Przed wszystkimi mają do tego prawo synowie oficerów, którzy 10 lub więcej lat w wojennej służbie wysłużyli, szczególnie zaś ranionych lub poległych w boju.

§ 28.

Z jakich nauk examiniują się wstępujący do Fińskiej i Fińskiego Korpusu Kadetów. Z liczby małoletnich, proszących o przyjęcie do Korpusu, mający od lat 10 do 13 powinni umieć czytać i pisać z łatwością w języku ojczystym, czytać po rosyjsku, po niemiecku lub po francusku i cztery pierwsze działania Arytmetyczne. Dla nich urządza się w Korpusie oddzielna

klasa przygotowawcza. Mający nieco więcej niż 13 lat, powinni umieć czytać i pisać grammatycznie we własnym języku, i nadto rozumieć jakikolwiek język inny, t. j. rossyjski, francuski lub niemiecki, szczególnie zaś rossyjski; umieć zasady religii, początki jeometrii, historyi i jeografii, i cztery pierwsze działania arytmetyczne. Ci ostatni wstępują do klasy pierwszej, czyli najniższej; lecz jeśliby którykolwiek z nich na examinie dowiódł jeszcze wyższych w naukach wiadomości, stosownie do nich może być pomieszczonym bezpośrednio w 2-giej lub 3-ciej klasie.

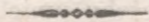

ROZDZIAŁ 2.

*Prawidła względem przyjmowania małoletnich
do zakładów Wojenno-Naukowych
drugiego rzędu.*



1. PRZEPISY OGÓLNE.

§ 29.

Zakłady Wojenno-Naukowe drugiego rzędu Cel ustanowione są w celu dania młodej Rossyjskiej szlachcie wychowania stanowi temu przyzwoitego, ustanowienia zakładów Wojenno-Naukowych

drugiego rzędu. w duchu jaki wychowanie to mieć powinno, ażeby, wpajając w uczniów zasady religii i czystej moralności i ucząc wszystkiego co w przeznaczonym dla nich stanie wojskowym nieodbicie jest potrzebném, uczynić ich zdolnymi do służenia s pożytkiem i ze czcią MONARSZE i prowadzenie całego ich życia ugruntować na niezachwianém ku Tronowi przywiązaniu.

§ 30.

Jakich nauk wymaga się od wstępujących do zakładów drugiego rzędu. Od wstępujących do zakładów Wojenno-Naukowych drugiego rzędu (prócz Szkoły Podchorążych i Junkrów Gwardyi, o której niżej w §§ 35 —37) wymaga się ażeby umieli czytać i pisać po rosyjsku i cztery początkowe działania arytmetyczne.

2. CESARSKI KORPUS PAÓW.

§ 31.

Kto i na jakich zasadach przyjmuje się do Korpusu Paziów. Małoletni szlachta przyjmują się na Paziów z własnego JEHO CESARSKIEJ MOŚCI wyboru, przyczém wymienia się: czyli przed dójściem do lat 15 mają być pomieszczeni w Korpusie na wakanse, czyli też zostawać na wychowaniu u rodziców lub krewnych. Wszyscy małoletni szlachta zaszczytzeni tytułem Paziów, przy samém otrzy-

maniu tego tytułu, zapisują się natychmiast na listę kandydatów Korpusu Paziów.

§ 32.

Nie zabrania się jednakże przekładać JEGO Jacy małolet-
CESARSKIEJ MOŚCI prośb o zaliczenie młodej ni mogą być
szlachty do rzędu Paziów i o przyjęcie ich do Kor- zaliczeni do
pusu, stosownie do zasad następujących: 1) Prosić i przyjęci do
o to można jedynie dla dzieci wojennych i cywil- Korpusu.
nych urzędników czterech pierwszych klass. 2)
Prawo to rościąga się na dzieci tych tylko urzęd-
ników, którzy w stopniu 4-ej klasy w rzeczy-
wistiej zostawali służbie, a przytem nie na wszyst-
kich urzędników tej klasy, lecz tylko ze szcze-
gólnych względów. 3) Urzędnikom wszystkich
innych klass, od którychby podawane były prośby
o pomieszczenie ich dzieci w Korpusie Paziów,
zostawuje się prawo proszenia o przyjęcie ich do
innych Wojenno-Naukowych zakładów.

Uwaga 1. S powodu wielkiej liczby Paziów, będących teraz Kandydatami do Korpusu, prawo na zaliczenie do rzędu Paziów CESARSKIEGO Dworu, do czasu zmniejszenia się liczby kandydatów, zastreżonem zostało jedynie dla synów cywilnych i wojskowych trzech pierwszych klass urzędników.

Uwaga 2. Przy Korpusie Paziów znajdują się nadto tak nazwani *Externi*, którzy przyjmowani są nie; inaczej jak za szczególnymi NAJJAŚNIEJSZEGO PANA rozkazami, mieszkają u oficerów Korpusu Paziów, i, na utrzymanie ich wydaje się ze skarbu

po 1000 rubli; jeśli zaś zostają na koscie rodziców, opłata zależy od umowy. Externi słuchają kursu nauk w klassach i używają wszelkich przywilejów wychowañcom Korpusu Paziów słuŹących, t. j. mogą być podwyższani do stopni Kamer-paziów i oficerów; przyjmują się zaś do Korpusu, do kompletu nie inaczej, jak kiedy z listy kandydatów kolej do nich dójdzie.

3. KORPUSY KADETÓW: PIERWSZY, DRUGI I MOSKIEWSKI.

§ 33.

Kto przyjmuje się do Korpusów Kadec-kich: 1-go, 2-go i Moskiewskie-go.

Do Korpusów Kadeckich 1-go, 2-go i Moskiewskiego przyjmuje się młodzież szlacheckiego urodzenia, mająca lat 10 do 14.

Uwaga 1. Przy Moskiewskim Kadeckim Korpusie znajduje się osobny oddział małoletnich, do którego przyjmują się dzieci szlacheckie podług osobnych o tem prawideł (Patrz nast. 34 §).

Uwaga 2. Do tegoż Korpusu przypisane są szczególnie gubernije: Moskiewska, Niżegorodzka, Kostromska, Wologodzka, Jarosławska i Władimirska, których szlachta ma prawo umieszczać w nim dzieci swoje na koszt procentu od wniesionych w tym celu kapitałów, według przepisów wyżej w §§ 8 i 10 wyszczególnionych.

4. PAWŁOWSKI KORPUS KADETÓW I ODDZIAŁ MAŁOLETNICH MOSKIEWSKIEGO KADECKIEGO KORPUSU.

§ 34.

Do Pawłowskiego Kadeckiego Korpusu i do oddziału małoletnich Moskiewskiego przyjmują się : do pierwszego, mające lat 10 do 14, do drugiego zaś lat 7 do 10-ciu, zupełne sieroty, dzieci wdowców służbą w odległej stronie zajętych i niemających potrzebnych do ich wychowania środków, synowie generałów, sztab i ober-oficerów poległych na polu bitwy, lub zostających pod opieką Komitetu ustanowionego 18 Sierpnia 1814 roku i młodzi szlachta, którzy stracili ojców skutkiem jakiegokolwiek nadzwyczajnego przypadku, jak naprzykład: morowego powietrza, cholery, powodzi, pożaru, zabójstwa i t. p.

Kto przyjmuje się do Pawłowskiego Korpusu Kadetów i do oddziału małoletnich Moskiewskiego Kadeckiego Korpusu.

5. SZKOŁA PODCHORAŻYCH I JUNKRÓW GWARDYI (*).

§ 35.

Celem ustanowienia Szkoły Podchorążych i Junkrów Gwardyi jest zastosowanie do nauk wojskowych i Cel ustanowie-
nia szkoły

(*) Szkoła Podchorążych i Junkrów Gwardyi ma być przekształconą w następującym 1837 roku. Nowe przepisy mające się wydać co do przyjmowania do tego zakładu młodzieży, wydrukowane zostaną w osobnym do niniejszej książki dodatku; tu zaś, dla ogólnego rzeczy związku, wypisujemy te prawidła, podług których dotąd do tej szkoły przyjmowano.

Podchorążych i Junkrów Gwardyi. jennych wiadomości przed wstąpieniem do szkoły nabytych przez młodą szlachtę, pragnącą służyć w Gwardyi i udoskonalenie jej w naukach wojennych.

§ 36.

Jakich wymaga się wiadomości od wstępujących do szkoły. Stąd też dla przyjęcia do szkoły, przy zaliczeniu do Gwardyi, wymaga się od wstępujących znajomość nauk wyliczonych w załączającym się w końcu książki programacie pod № 1.

§ 37.

Jakiego wieku powinni być przyjmowani do szkoły. Młodzi szlachta, życzący wejść do szkoły Podchorążych i Junkrów Gwardyi powinni mieć najmniej lat 17-ście.

Uwaga. Dozwolono jednakże przyjmować do szkoły i takich, którym do wskazaanych lat nie-dostaje tylko czterech miesięcy (Patrz także §§ 96, 98 i 99).

ROZDZIAŁ 3.

Prawidła co do przyjmowania małoletnich do Zakładów Wojenno-Naukowych trzeciego rzędu.

1. SZKOŁA ARTYLLERYI I GŁÓWNA SZKOŁA INŻYNIERÓW.

§ 38.

Szkoła Artylleryi i Główna Szkoła Inżynierów Cel ustanowienia szkoły Artylleryi i Głównej Szkoły Inżynierów. przeznaczone są dla kształcenia młodzieży we wszystkich gałęziach wyższych nauk, nieodbiętemu artyllerzyscie lub inżynierowi potrzebnych.

§ 39.

Do Szkoły Artylleryi i Głównej Szkoły Inżynierów przyjmują się dzieci: szlachty, generałów, sztab i ober-oficerów, kupców 1-ej i 2-ej gildyi, którzy zostawali w tej gildyi przynajmniej lat 12 bez przerwy (stosownie do art. 330 u 331 zbior. praw. Tom. 9), duchownych i innego stanu osób, których dzieci mają prawo wstępować do służby jako ochotnicy. Wstępujący powinni mieć nie mniej lat 14 i nie więcej nad lat 18, mający zdatność umysłową, kształtni i zdrowi na ciele. Kto przyjmuje się do Szkoły Artylleryi i Głównej Szkoły Inżynierów, i jakie są warunki przyjęcia wawrunki.

Uwaga. Dla kształcenia i przygotowania dzieci jenerałów, sztab i ober-oficerów wojska Dońskiego, na oficerów przy bateriach Dońskiej konnej Artylleryi, w szkole Artylleryi jest 8 wakansów. Zamieszczani na te wakanse junkrowie wyprawują się z ziemi wojska Dońskiego przy dywizyonach Atamańskiego pułku Kozaków JEJÓ CESARSKIEJ WYSOKOŚCI CESARZEWICZA NASTĘPCY Tronu, corocznie przybywających do Peterśturga na służbę. Przyjmują się oni do Szkoły po odbyciu examinu z nauk, według zasad ogólnych.

§ 40.

Z jakich nauk **Mający wejść do Szkoły Artylleryi lub Głów-**
examinują się **ney szkoły Inżynierów** **examinują się z nauk**
wstępujący do **wyliczonych w załączającym się na końcu pro-**
Szkoły Artylleryi i Głów- **grammacie pod № 2.**
nej Szkoły
Inżynierów.

2. MORSKI KORPUS KADETÓW.

§ 41.

Kto przyjmuje się do Morskiego Korpusu Kadetów. Do Morskiego Korpusu Kadetów przyjmują się:

- 1) Dzieci oficerów marynarki i oficerów artylleryi morskiej, zostających na służbie, szczególnie zaś poległych lub ranionych w boju.
- 2) Dzieci urzędników, którzy służyli we flocie w stopniu oficerów, lecz otrzymali dymisję lub przeszli do innej służby.

3) Dzieci rodowitej szlachty, za jaką zwierzchność Korpusu uważa szlachtę wniesioną do 4-ej, 5-ej i 6-ej części xiąg szlacheckich.

4) Dzieci szlachty Wielkiego Xięstwa Finlandzkiego i gubernij: Estlandzkiej, Inflantskiej i Kurlandzkiej, mającej dowody rodowitości szlacheckiej sięgającej lat stu i więcej.

5) Dzieci szlachty Królestwa Polskiego, których rodowitość szlachecka, po rospatrzeniu przez należytą władzę dokumentów, zostanie udowodnioną zgodnie s powyższemi, Korpusowi wyłącznioną s służącemi prawidłami.

i 6) W ogólnosci dzieci, których rodzice są najmniej 4-ej klasy urzędnikami.

Uwaga. Dzieci szlachty gubernii Estlandzkiej przyimują się nadto do Morskiego Korpusu Kadetów, na zasadzie prawideł o gubernijalnych Kadeckich Korpusach.

§ 42.

Do kompletu kadetów Morskiego Korpusu Lata potrzebprzyimują się kandydaci mający najmniej lat 10; ^{ne.} na listę zaś kandydatów wnoszą się mający najmniej lat 6.

§ 43.

W przyimowaniu do kompletu zachowują się Nauki poprawidła następujące: Kandydaci mający 15 lat ^{trzebne.} wieku powinni umieć Arytmetykę, Jeometrię,

Trygonometrię płaską i kulistą i Algebrę do zrównań 2-go stopnia, a nadto mieć dostateczne wiadomości w Historji i Jeografii, i, prócz ojczystego, posiadać którykolwiek z języków obcych; mający wieku lat 13 do 14 powinni umieć Arytmetykę, Jeometrię i Algebrę do zrównań 1-go stopnia, i mieć pojęcie o innych naukach; od mających zaś lat 12 i mniej wymaga się jedynie znajomość czterech pierwszych działań Arytmetyki, Rossyjskiej Grammatyki i czytania w jakimkolwiek z obcych języków.

§ 44.

Przyjmowanie do Morskiego kadecckiego Korpusu pensyonaryuszów.

Do Morskiego Korpusu Kadetów przyjmują się także kadeci zostający na własnym koszcie (pensyonaryusze), podług następujących przez N. PANA zatwierdzonych prawideł:

1) Na pensyonaryuszów przyjmują się małoletni z liczby tych, którzy wniesieni zostali na listę kandydatów Morskiego Korpusu; przy czém zachowują się wszystkie właściwe Korpusowi prawidła co do rodowitości, wieku i nauki przyjmujących się, i, w ogólności, pod względem wychowania i służby, pensyonaryusze używają tychże samych praw co i kadeci morscy, zostający na koszcie skarbowym.

2) Na utrzymanie, pobiera się od każdego po ośmset pięćdziesiąt rubli rocznie.

3) Takowa opłata wnosi się za cały rok z góry i nadto wymaga się złożenie poręki innych osób iż opłata wspomniana regularnie wnoszoną będzie dopóty, dopóki kandydat zostawać będzie pensjonaryuszem.

4) Pensjonaryusz nie wykręśla się z listy kandydatów i zachowuje prawo wstąpienia do kompletu s kolei wpisu.

5) Gdy kolej dójdzie, kandydat przechodzi na koszt skarbowy i wnoszenie opłaty ustaje.

6) Jeśliby pensjonaryusz wszedł do kompletu przed upływem roku, za który opłata została wniesioną, w takim razie, wytrąciwszy część przypadającą za utrzymanie, pozostałość zwraca się, i wtedy tylko zatrzymuje się w kasie kiedy nie przechodzi miesięcznej ilości.

Uwaga. Nic się nie wymaga na pierwsze potrzeby pensjonaryuszów. Wstępujący, stosownie do ustanowionego w Korpusie porządku, powinien tylko mieć mundur.

ROZDZIAŁ 4.

Szczególne przepisy względem przyjmowania do Kadeckich Korpusów dzieci jenerałów, sztab i ober-oficerów wojska Kozaków Dońskich, szlachty Królestwa Polskiego, znakomitych mahometan kraju Kaukaskiego, azyan, tatarskich murz i obywateli pułwyspu Krymskiego i górali.

I. O PRZYJMOWANIU DO KORPUSÓW DZIECI JENERAŁÓW, SZTAB I OBER-OFCERÓW WOJSKA KOZAKÓW DOŃSKICH.

§ 45.

Na jakich za- Synowie jenerałów sztab i ober-oficerów wojska
sadach i do ja- Kozaków Dońskich przyjmują się do Kadeckich
kich Korpu- Korpusów 1-go, 2-go i Pawłowskiego. W każdym
sów przyimu- Korpuzów zachowuje się dla nich po 4
ją się dzie- s tych Korpusów wakanse. Do Pawłowskiego wszakże Korpusu
ci jenerałów, wakanse. Do Pawłowskiego wszakże Korpusu
sztab i ober- przyjmują się tylko zupełne sieroty.
oficerów woj- przyjmują się tylko zupełne sieroty.
ska Kozaków
Dońskich.

Uwaga. Synowie jenerałów, sztab i ober-oficerów wojska Kozaków Dońskich przyjmują się do Korpusów na przedstawienie Nakaznego Atamana tego wojska i wychodzą z nich na oficerów do wojska Dońskiego.

**2. O PRZYJMOWANIU DO KORPUSÓW DZIECI SZLACHTY
KRÓLESTWA POLSKIEGO.**

§ 46.

W ogólności, dzieci szlachty Królestwa Polskiego przyjmują się do Kadeckich Korpusów na równi z dziećmi Rossyjskiej szlachty.

Na jakich zasadach przyjmują się do Kadeckich Korpusów dzieci szlachty Królestwa Polskiego.

§ 47.

Z liczby dzieci szlachty Królestwa Polskiego, których rodzice lub krewni prosić będą o przyjęcie ich do Rossyjskich Kadeckich Korpusów, przyjmuje się corocznie do każdego z Kadeckich Korpusów będących w stolicach po czterech; pozostali zaś wnoszą się na ogólną listę Kandydów.

Jaka liczba dzieci szlachty Królestwa Polskiego przyjmuje się do Kadeckich Korpusów.

§ 48.

Synowie szlachty Królestwa Polskiego, którzy s powodu wieku swojego, nie będą mogli być przyjęci do Kadeckich Korpusów, przyjmują się bez ograniczenia liczby, do Pułku Szlacheckiego.

Jakie dzieci szlachty Królestwa Polskiego przyjmują się do Pułku Szlacheckiego.

§ 49.

Rodzice lub krewni dzieci Polskiej szlachty, pragnący pomieścić ich w Kadeckich Korpusach, udawać się mają s prósbami o to do Głównodowodzącego czynną armią, od którego zależy zniesienie się w tym względzie z Głównym

Do kogo udawać się ma szlachta Królestwa Polskiego s prósbami o przyjęcie dzie-

ci do Kadec- Naczelnikiem Korpusu Paziów i wszystkich Ka-
kich Korpu- deckich Korpusów.
sów.

**3. O PRZYJMOWANIU DO KORPUSÓW DZIECI ZNAKO-
MITYCH MAHOMETANÓW KRAJU KAUKASKIEGO,
AZYAN, TATARSKICH MURZ I OBYWATELI PUŁWYSPU
KRYMSKIEGO I GÓRALI.**

§ 50.

Jaka liczba Dzieci mahometan kraju Kaukaskiego wolno
dzieci maho- jest przysyłać corocznie do Kadeckich Korpusów
metan kraju w liczbie 20 do 30, niezależnie od dzieci znako-
Kaukaskiego w liczbie 20 do 30, niezależnie od dzieci znako-
może przysy- mitszego urodzenia, które przyjęte zostaną do
łać się corocz- liczby Paziów i tych co zostają w pokrewieństwie
nie do Kadec- ze służącymi w konwoju JEHO CESARSKIEJ
kich Korpu- Mości. Przysyłają się one po dwa razy do roku,
sów. podług rozporządzenia Dowódcy Oddzielnego
Kaukaskiego Korpusu, stosując się do czasu w
którym Kadeci s Korpusów wychodzą na oficerów.

§ 51.

Jaka liczba Dzieci azyan, t. j. Gruzyskiej szlachty i maho-
małoletnich metan kraju Kaukaskiego, dla pomieszczenia w
azyan może Kadeckich Korpusach, mogą być przysyłane z
się przysyłać Kadeckich Korpusach, mogą być przysyłane z
corocznie z Gruzji, podług rozporządzenia Dowódcy Oddziel-
Gruzji. nego Kaukaskiego Korpusu, w liczbie do 10 co
rok. Rozmieszczają się one w Korpusach Kadec-
kich: 1-m, 2-m i Pawłowskim, w dwóch pierw-
szych po czterech, w ostatnim zaś po dwóch.

§ 52.

Dzieci Tatarskich murz i obywateli Krymskiego Jaka liczba tatarskich murz i obywateli Krymskiego półwyspu mogą się także rozmieszczać w rozmaitych Korpusach ogółem w liczbie 10. Do takowego pomieszczenia przedstawuje ich Noworossyjski i Bessarabski Jenerał-Gubernator (Patrz także § 187).
półwyspu może się przysyłać do Kadeckich Korpusów.

§ 53.

Dzieci góralskich xiążąt i uzdenezów pierwszego rzędu mogą być przysyłane do Petersburga corok w liczbie najwięcej 30-stu we trzech terminach. Przyjmują się do Kadeckich Korpusów 1-go, 2-go i Pawłowskiego, po 6-ściu do każdego, do Alexandrowskiego zaś po 12-stu, i przysłanie ich do Petersburga zależy od rozporządzenia dowódcy Oddzielnego Kaukaskiego Korpusu (Patrz także § 186).
Jaka liczba dzieci góralski może się przysyłać do Kadeckich Korpusów.

ROZDZIAŁ 5.

Prawidła względem przyjmowania małoletnich do Wojenno-Naukowych zakładów, które nie weszły do liczby zakładów 1-go, 2-go i 3-go rzędu.

I. INSTYTUT KORPUSU DRÓG KOMMUNIKACYI.

§ 54.

Cel założenia Instytutu Korpusu Dróg Kommunikacyi. Celem założenia Instytutu Korpusu Dróg Kommunikacyi jest kształcenie biegłych oficerów dla służby w tym Korpusie.

§ 55.

Czas przyjmowania Kadetów do Instytutu. Przyjmowanie kadetów do Instytutu Korpusu Dróg Kommunikacyi ponawia się corocznie, po ukończeniu rocznego kursu nauk.

§ 56.

Wiek przyjmowanych do Instytutu. Przyjmowani do Instytutu powinni mieć najmniej 14, a najwięcej 18 lat wieku i mieć zdrowy skład ciała.

§ 57.

Examin z nauk. Każdy kandydat ulega wstępnemu examiniowi, w Konferencyi Instytutu, z nauk w załączonym na końcu programmarie № 3 wyliczonych. Dla

wejścia do Instytutu, każdy koniecznie umieć powinien to przy najmniej, co w tym programmacie przepisaniem jest dla wstępujących do 6-ej, czyli najniższej klasy.

§ 58.

Do Instytutu przyjmują się: 1) szlachta, Jakiego stanu młodzieź przyjmuje się do Instytutu. 2) dzieci sztab i ober-oficerów i 3) mający prawo wstępowania do służby jako ochotnicy, prócz dzieci kupców 2ej gildyi i cudzoziemców, którzy, z mocy NAJWYŻEJ zatwierdzonej 16 i 30 Stycznia 1834 roku Ustawy komitetu Ministrów, prawa na wejście do Korpusu nie mają.

2. INSTYTUT KORPUSU INŻYNIERÓW GÓRNICTWA.

§ 59.

Instytut Korpusu Inżynierów Górnictwa przeznaczony jest dla kształcenia biegłych inżynierów i urzędników do służby w wydziale górnictwa, jako też i dla pomnożenia liczby ogólnych środków wychowania. Cel ustanowienia Instytutu Korpusu Inżynierów Górnictwa.

§ 60.

Instytut ten dzieli się na 8 klas: Podział nauk w Instytucie.
Uczniowie czterech klas niższych noszą nazwisko Kadetów.

Uczniowie dwóch klas wyższych noszą nazwisko Konduktorów.

W dwóch klasach najwyższych kończą nauki oficerowie: w młodszej Chorążowie, w starszej zaś Podporucznicy.

§ 61.

Podział uczniów na etatowych i pensjonaryuszów.

Uczniowie utrzymują się w Instytucie jedni na skarbowym, inni na prywatnym koszcie. Pierwsi nazywają się etatowymi, ostatni zaś pensjonaryuszami. Ci ostatni zostają bądź na koszcie własnym, bądź na koszcie zakładów górniczych, lub rozmaitych skarbowych instytutów.

§ 62.

Jednostajność co do utrzymania pensjonaryuszów z uczniami etatowymi.

Pensjonaryusze i uczniowie etatowi utrzymują się w Instytucie zupełnie jednostajnie i ulegają we wszystkim jednakowym przepisóm.

§ 63.

Utrzymanie kończących nauki oficerów.

Kończący w Instytucie nauki oficerowie zostają wszyscy na koszcie skarbowym. Dla tego też i zostający na własnym koszcie pensjonaryusze, po przejściu do klas oficerskich, uwalniają się od dalszego wnoszenia opłaty. Oficerowie ci pomieszczają się oddzielnie od reszty uczniów, w skarbowych lub prywatnych, przez skarb najętych, kwatérach, mają stół jednakowy z innymi uczniami i pobierają płacę stosowną do rangi.

§ 64.

Do rzędu uczniów etatowych przyjmowani jedynie być mogą synowie inżynierów górnictwa i górniczych urzędników, zostających na służbie w technicznym wydziale mennicy lub rozmaitych zakładów górnictwa, lub zajmujących wyższe posiadłości w wydziałach gospodarczych lub leśnych tychże zakładów. Prawo to nie rościąca się na innych urzędników górnictwa i zostających w wydziałach kancelaryj i rachunkowości, wyjąwszy wszakże Naczelników Oddziałów w Departamencie Górnictwa, Radców urzędów Górniczych i zarządzających Solnymi urzędami, których dzieci przyjmują się na równi z dziećmi Inżynierów górnictwa.

Kto ma prawo być do Instytutu przyjętym na ucznia etatowego.

§ 65.

Na pensjonaryuszów mogą być przyjmowani: Kto może być szlachta, dzieci ober-oficerów, dzieci duchowieństwa tak panującego jak i innych wyznań, dzieci poczesnych obywateli, radców handlowych, radców manufaktur i kupców zostających w 1-ej gildyi najmniej od lat 12 (Patrz niżej §§ 148, 149 i 152-157).

przyjęty na pensjonaryusza.

§ 66.

Przyjmowanie nowych uczniów rozpoczyna się Czas przyjmowania bezpośrednio po wyjściu dawnych, po dorocznych wania.

w miesiącu Lipcu examinach. Przyjmowanie to trwa od 1 Lipca do 1 Października, i w innym czasie nikt, bez szczególnego rozporządzenia wyższej zwierzchności, przyjętym być nie może.

§ 67.

Jaki wiek i jakie wiadomości mieć powinni wstępniacy do Instytutu. Przyjmowani na Kadetów mieć powinni najmniej lat 12, przyjmowani zaś do klasy Konduktorów najmniej lat 14, i w ogólności nie mają być starsi nad lat 16, mieć zdrowy skład ciała i posiadać nieodbitie potrzebne przygotowawcze nauki, tak, ażeby przynajmniej umieli z łatwością czytać i pisać po rosyjsku i w jakimkolwiek języku obcym: niemieckim lub francuskim, tudzież cztery pierwsze działania arytmetyki, z nauką o ułamkach. Bez tych warunków nikt przyjęty być nie może i tylko do Lipca 1837 dozwolone są niektóre wyjątki co do języków obcych, dla dzieci osób zostających na służbie w zakładach górniczych Uralskich i Syberyjskich.

3. ORENBURSKA WOJENNA SZKOŁA NIEPLUJEWĄ.

§ 68.

Cel ustanowienia Szkoły Nieplujewa. Orenburska Wojenna Szkoła Nieplujewa ustanowiona jest dla przygotowywania do wojennej i cywilnej służby: 1) dzieci, których ojcowie służą

lub służyli w wojskach nieregularnych oddzielnego Orenburskiego Korpusu; 2) dzieci azyan i 3) dzieci rodziców wszelkiego swobodnego stanu.

§ 69.

Prawidła, według których uczniowie przyjmują się do Szkoły Nieplujewa, na koszt funduszu samej Szkoły i pensjonaryusze, są te same co i względem przyjmowania do Tulskiego Aleksandrowskiego Korpusu Kadetów.

4. WOJSKOWA SZKOŁA SYBERYJSKIEGO WOJSKA KOZAKÓW LINIOWYCH.

§ 70.

Wojskowa Szkoła Syberyjskiego wojska kozaków liniowych ustanowiona jest dla wychowywania dzieci: 1) kozaków zostających na służbie w tymże wojsku; 2) sztab i ober-oficerów oddzielnego Syberyjskiego Korpusu i 3) urzędników cywilnych, zostających na służbie w Zachodniej Syberyi.

Cel ustanowienia Wojskowej Szkoły.

§ 71.

Do Szkoły tej przyjmują się mający najmniej lat 7. Powinni umieć czytać i pisać po rosyjsku i mieć zupełnie zdrowy skład ciała.

Warunki przyjmowania.

5. SZKOŁA AUDYTORSKA.

§ 72.

Cel ustanowienia Szkoły Audytorskiej. Szkoła Audytorska ustanowiona jest przy Petersburskim batalionie wojennych kantonistów, dla dostarczenia władzom wojennym lądowym i morskim audytorów, ukształconych stosownie do przeznaczenia tego rodzaju służby.

§ 73.

Kto przyjmuje się do Szkoły Audytorskiej. Do Szkoły Audytorskiej przyjmują się dzieci szlachty i ober-oficerów.

Uwaga. Oprócz tego w Szkole uczą się i wojenni kantonieści; o nich wszakże nie ma tu mowy z przyczyny, iż przyjmowanie ich do tego zakładu odbywa się nie w skutek prośb, lecz z rozporządzenia zwierzchności.

§ 74.

Warunki przyjmowania dzieci Szlachty i ober-oficerów. Dzieci szlachty i ober-oficerów, do szkoły oddawane, mieć powinny najmniej 14 a najwięcej 18 lat wieku. Powinny też przynajmniej umieć czytać, pisać i początki arytmetyki.

6. BATALIONY I PUŁBATALIONY WOJENNYCH KANTONISTÓW I ODDZIAŁ SZLACHECKI PRZY BATALIONIE NOWGORODZKIM.

§ 75.

W ogólności, bataliony i pułbataliony wojennych kantonistów ustanowione są dla kształcenia synów żołnierskich według szczególnych, dla nich istniejących, prawideł. Lecz przyjmują się także do tych batalionów i pułbatalionów, na zasadach niżej w § 239 wyszczególnionych, dzieci ubogiej szlachty i ober-oficerów używających prawa osobistego szlachectwa. Dzieci młodsze od lat 10-ciu nieprzyjmują się do batalionów i pułbatalionów, chyba dla szczególnie ważnych ku temu pobudek.

Cel ustanowienia batalionów i pułbatalionów wojennych Kantonistów i warunki przyjmowania do nich dzieci Szlachty i ober-oficerów.

§ 76.

Przy Nowgorodzkiem batalionie wojennych kantonistów ustanowiony jest oddział dla małoletniej szlachty, na dwóchset uczniów. Celem jego jest połączenie w jedno szlachty znajdującej się w batalionach wojennych kantonistów, i przygotowanie ich do wstąpienia do wyższych szlacheckich wojenno-naukowych zakładów, nim się w nich otworzą wankanse.

Oddział Szlachecki przy Nowgorodzkiem batalionie wojennych kantonistów.

§ 77.

Do oddziału małoletniej szlachty w Nowgorodzkiem batalionie wojennych kantonistów, przyj-

Kto przyjmuje się do szla-

checkiego Oddziału przy Nowgorodzkim batalionie wojennych kantonistów. Osadzają się, z rozporządzenia Departamentu Osad wojskowych, szlachta zostający w batalionach wojennych kantonistów. Niezależnie od tego przyjmowani być mogą młodzi szlachta i bezpośrednio od rodziców i krewnych.

7. SZKOŁA TOPOGRAFÓW.

§ 78.

Cel ustanowienia Szkoły Topografów. Szkoła ta, stanowiąca Rotę Topografów przy Wojenno-Topograficzném Depo, przeznaczoną jest dla przygotowania Topografów 1-ej klasy na oficerów Korpusu Topografów, Topografów zaś 2-ej klasy na sztycharzy i litografów Depo Wojenno-Topograficznego.

§ 79.

Kto i na jakich warunkach przyjmuje się do Szkoły Topografów. Do Szkoły Topografów (prócz kantonistów oddawanych z rozporządzenia zwierzchności) przyjmują się, na prawach ochotników wolnego stanu, małoletni szlachta i dzieci ober-oficerów, artystów, tudzież kupców dwóch pierwszych gildyj, mający nie więcej nad lat 16, i to gdy się okażą usposobionymi podług examinu, przepisanego dla wstąpienia do 2 klasy topografów: 1) z nauki chrześcijańskiej, 2) języka rossyjskiego, 3) arytmetyki, 4) algebry do zrównań 2 stopnia, 5) geo-

metryi płaskiej i 6) pięknego pisania, tudzież rysunku planów.

Uwaga. Jeżeliby komplet Topografów zostających w Szkole na koszcie skarbowym był zapelniony, w takim razie mogą być przyjmowani ochotnicy na koszt własny, za opłatą po 400 r., rocznie. Liczba zostających na własnym koszcie nie ma przewyższać dziesięciu. Płata za nich wnoszoną koniecznie być powinna calorocznie zgóry, i, w razie jeżeliby wniesioną nie była, uczeń zostaje wydalony.

8. PIERWSZY PUŁEKWIPAŻ SZTURMANÓW.

§ 80.

1-szy Pułekwipaż Szturmanów ustanowiony jest dla zaopatrywania floty bałtyckiej w umiejętnościach szturmańskich konduktorów.

Cel ustanowienia pierwszego Pułekwipażu szturmanów.

§ 81.

Do 1-go Pułekwipażu Szturmanów przyjmują się małoletnie dzieci urzędników oficerskiej rangi służby morskiej i innych, na żądanie rodziców i krewnych.

Kto przyjmuje się do Pułekwipażu.

§ 82.

Wstępujący powinni już mieć niejaki początek nauk, ażeby przyjęci być mogli do rezerwowej rotacji Pułekwipażu, w której uczą się: nauki

Co umieć powinni oddawani do Pułekwipażu.

chrześcijańskiej, czytania i pisania w językach rosyjskim, niemieckim, angielskim i francuskim, rysowania, tudzież początków arytmetyki i algebry.

9. UCZEBNY MORSKI EKWIPAŻ.

§ 83.

Cel ustanowienia Ekwi-
pażu. Uczebny Morski Ekwi-
paż ustanowiony jest dla
zaopatrzenia floty w konduktorów okrętowych
inżynierów i biegłych majstrów we wszystkich
rzemiosłach, dla Admiralicji potrzebnych.

§ 84.

Kto przyjmu-
je się do Ek-
wipażu. Do Ekwi-
pażu tego (prócz kantonistów oddawa-
nych z rozrządzenia zwierzchności) przyjmują się
ochotnicy wolnego stanu, mający najmniej lat 12.
Pomieszczają się oni szczególnie w 1-ej i 2-ej ro-
cie, dla przygotowania ich na okrętowych inży-
nierów.

10. SZKOŁA BEREJTERÓW GWARDYI.

§ 85.

Cel ustanowie-
nia szkoły Be-
rejterów
Gwardyi. Celem ustanowienia Szkoły Berejterów Gwardyi
jest kształcenie biegłych berejterów dla pułków
konnnych.

§ 86.

Do Szkoły tej przyjmują się ochotnicy wolnego stanu, szczególnie zaś młodzież dobrego urodzenia i przyzwoitego prowadzenia się, posiadająca już pewną znajomość nauk początkowych i mająca najmniej lat 16; dzieci zaś nieprawe i uwolnieni przez panów swoich poddani, przyjmują się wtedy jedynie, kiedy odznaczają się szczególnymi zdolnościami i dobrą prowadzeniem się.

Kto przyjmuje się do tej Szkoły.

Uwaga. Wstępujący ochotnicy zostają w Szkole Berejterów lat 6, przed upływem których opuścić jej nie mogą; ci wszakże którzyby się w ciągu roku okazali niezdolnymi, wydalają się przed upływem terminu i na ich miejsce przyjmują się inni; po upłynionym zaś roku, uwalniają się przed wyjściem 6-letniego zakresu jedynie z powodu choroby i nie inaczej jak za pozwoleniem wyższej zwierzchności.

II. SZKOŁA TECHNICZNA.

§ 87.

Szkoła Techniczna ustanowiona jest w celu zaopatrywania arsenałów w dobrych majstrów i czeladników, do robót zakładom tym właściwych.

Cel ustanowienia szkoły Technicznej.

§ 88.

Kto przyjmuje się do Szkoły Technicznej. Na uczniów Szkoły Technicznej (prócz dzieci zostających w arsenałach majstrów i kantonistów) przyjmują się ludzie wolnego stanu, ale nie szlachta.

§ 89.

Czego wymaga się od wstępujących do Szkoły. Przyjmowani powinni mieć nie więcej nad lat 20 i nie mniej nad 16, umieć czytać i pisać, początkowe działania arytmetyczne i mieć wprawę do robót rzemieślniczych.

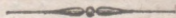

TYTUŁ III.

Podawanie prośb o przyjęcie do zakładów wojenno-naukowych i porządek przyjmowania do tychże zakładów.

ROZDZIAŁ 1.

Podawanie prośb o przyjęcie do zakładów wojenno-naukowych 1-go i 2-go rzędu, prócz Kadeckich Korpusów Tulskiego, Tambowskiego i Finlandzkiego i szkoły Podchorążych i Junkrów Gwardyi.

§ 90.

Starający się o przyjęcie do zakładów wojenno-naukowych pierwszego i drugiego rzędu, (prócz Kadeckich Korpusów Tulskiego i Tambowskiego w dzisiejszym ich stanie, tudzież Korpusu Finlandzkiego i Szkoły Podchorążych i Junkrów Gwardyi) powinni przysyłać prośby swoje pod adresem Głównego Naczelnika Korpusu Paziów,

Do kogo i według jakiej formy podają się prośby o przyjęcie do zakładów wojenno-naukowych 1-go i 2-go rzędu.

wszystkich lądowych Kadeckich Korpusów i Pułku Szlacheckiego, na papierze nieścieplowym.

Uwaga. Nie ma przepisanej formy prośb tego rodzaju.

§ 91.

Jakie dokumenta załączają się przy takich prośbach.

Przy prośbach załączają się następujące co do każdego z małoletnich dokumenta :

1) O rodowitości szlacheckiej, — kopije z Dekretów Szlacheckich Deputackich zgromadzeń (Deputacyj Wywodowych).

2) O urodzeniu i chrzcie, — świadectwa Duchownych Konsystorzów.

3) O zdrowym składzie ciała, — świadectwo lekarskie.

Nadto załączać przy prośbach mają :

4) Rodzice proszących o umieszczenie dzieci swoich za własne zasługi : zostający w służbie, — opisy swojej służby ; dymisyonowani zaś, — ukazy o dymisyi.

5) Pragnący umieścić małoletnich w Korpusach Kadeckich : Pawłowskim, Alexandrowskim, lub w małoletnim oddziale Moskiewskiego Kadeckiego Korpusu, osobne świadectwa o tém, iż małoletni takowi podchodzą pod jedną z wyżej w § 34 wyliczonych kategorii, to jest : że są zupełnymi sierotami, synami poległych w boju, lub ranionych zostających pod opieką Komitetu, albo

też wdowców, zostających na służbie w miejscach odległych i nie mających środków do ich wychowania i t. p.

ROZDZIAŁ 2.

Porządek wnoszenia na listę kandydatów i przyjmowania do kompletu w zakładach wojenno-naukowych 1-go i 2-go rzędu.

§ 92.

S powodu znacznej liczby ucznióy nadetatowych, utrzymywanej teraz w Korpusie Paziów i Korpusach Kadeckich (prócz Tułskiego, Tambowskiego i Finlandzkiego), małoletni szlachta nie przyjmują się do nich bezpośrednio, lecz wnoszą się naprzód na listę zwyczajnych lub nadzwyczajnych kandydatów, (*) dla pomieszczenia ich w zakładach na pierwsze otworzyć się mające wakanse. Na listę kandydatów nadzwyczajnych małoletni wnoszą się jedynie za szczególnym CESARSKIM rozkazem, przez wzgląd na znako-

O wniesieniu na listę kandydatów i wejściu do kompletu ucznióy.

(*) Prócz Pulku Szlacheckiego, gdzie nie ma nadzwyczajnych kandydatów.

mite zasługi rodziców lub dla jakichkolwiek innych szczególnych przyczyn, które na nich uwagę MONARCHY zwróciły, nadewszystko zaś sieroty pozbawione środków utrzymania się; na listę zaś kandydatów zwyczajnych wszyscy inni szlachta. Kandydaci zwyczajni przyjmują się do zakładów kolejno, w miarę otwierania się, po corocznych egzaminach, wakansów, — nadzwyczajni zaś na wakanse otwierające się przez szczególne zdarzenia, jak n. p. przez śmierć uczniów lub zupełne usunięcie ich z zakładów (s powodu domowych interesów, choroby, na prośbę krewnych, za występkę i za niestawienie się w wyznaczonym na to rocznym zakresie). Kandydaci zwyczajni 1-go i 2-go Kadeckiego Korpusu wnoszą się na jedną ogólną listę, przyjmują się zaś na Kadetów do tego Korpusu w którym się wprzódę otworzą wakanse. Wszystkie też gubernijalne Kadeckie Korpusy mają jedną ogólną listę kandydatów zwyczajnych; dla nadzwyczajnych zaś każdy z nich utrzymuje listę szczególną.

§ 95.

Lata zapisanych na listę kandydatów, i wiek w jakim przyjmują się do zakładów. Dla wniesienia na listę kandydatów szlachta mieć powinni od urodzenia: na kandydatów Korpusu Alexandrowskiego i małoletniego oddziału Moskiewskiego Kadeckiego Korpusu, najwięcej lat 9; do innych Kadeckich Korpusów najwięcej

lat 11; do Pułku zaś Szlacheckiego lat 14 do 16-stu. Kolejne pierwszeństwo tych kandydatów liczy się od dnia zapisania ich na liście. Od prawidła tego wyjmuje się tylko Pułk Szlachecki, gdzie, chociaż wnoszą się niekiedy na listę kandydatów młodszy od lat 14, kolej ich zaczyna się liczyć dopiero od dnia spełnienia lat 14-stu. Kandydaci Korpusu Paziów, wnoszeni na listę przed dójściem lat 15, równie jak i kandydaci nadzwyczajni, mają przywilej liczenia pierwszeństwa od daty rozkazu CESARSKIEGO o wniesieniu ich na listę.

Do kompletu zakładów kandydaci przyjmują się na zasadzie prawideł ogólnych, t. j. nie wcześniej jak po dójściu lat prawem na to przepisanych. Wszakże, kandydaci wyższych Kadeckich Korpusów (t. j. 1-go, 2-go, Pawłowskiego i Moskiewskiego) w roku 14-tym, a małoletni (t. j. Korpusu Alexandrowskiego i oddziału małoletnich Moskiewskiego) w 10-tym roku, jeśliby nie byli zdolni skorzystać słuchać nauk dawanych w zakładach do których są przeznaczeni, mogą być przemieszczani: pierwsi do pułku Szlacheckiego, bez względu na to iż jeszcze lat 14 nie spełnili, ostatni zaś do nieuregulowanych rot wyższych Kadeckich Korpusów.

§ 94.

O kandydatach którym wiek dla wejścia do zakładu przepisanym minął.

Jeśli kandydaci s kolei nie wejdą :
Do Alexandrowskiego Kadeckiego Korpusu i
małoletniego oddziału Moskiewskiego Kadeckiego
Korpusu przed dójściem do lat 10-ciu ;
Do Korpusu Paziów do lat 15-stu ;
Do innych Kadeckich Korpusów do lat 14-stu ;
Do Pułku zaś szlacheckiego przed dójściem do
lat 16-stu ; w takim razie

Pierwsi, — przenoszą się na listę kandydatów
wyższych Kadeckich Korpusów i zachowują dawne
prawo kolejnego pierwszeństwa.

Drudzy, — wykreślają się z listy kandydatów
Korpusu Paziów, zachowując tytuł Paziów, i
zostawia się im do wyboru : albo być wniesionymi
na listę kandydatów szkoły Podchorążych i Jun-
krów Gwardyi, i po dójściu lat 17 być do niej
przyjętymi przedewszystkimi innymi małoletni-
mi szlachtą (jeśli odbędą ustanowiony w tej szkole
examin z nauk) ; lub, po dójściu od 17 do 20 lat,
stawić się w Korpusie Paziów, dla zdania przepi-
sanego z nauk examinu, i po jego odbyciu wyjść
do pułków liniowych s pierwszą oficerską ran-
gą, lub, w razie jeśli okażą się do wojennej służby
niezdolnymi, z rangą 14 klasy.

Kandydaci trzeciej kategorii, — stosownie do
żądania rodziców, przyjmują się do Pułku szla-

checkiego, lub zupełnie wykreślają się z listy kandydatów.

Nakoniec ostatni, — bezwarunkowo wykreślają się z listy.

§ 95.

Nazwiska kandydatów s kolei wstąpienia do zakładu wezwanych, ogłaszają się w gazetach; do tego zaś czasu rodzice lub krewni sami powinni starać się o ich wychowanie, gdyż, bez względu na żadne przyczyny, kandydaci, mimo kolej, do zakładu nie mogą być przyjęci; jeśli zaś kandydaci s kolei do zakładów wezwani, w ciągu jednego roku, od daty ogłoszenia w gazetach o przyjęciu ich do kompletu, w tychże zakładach nie staną, w takim razie: wezwani dla pomieszczenia w Korpusie Paziów zaliczają się po dawnemu do listy kandydatów i zachowują pierwszeństwo przed innymi kandydatami, wezwani zaś do innych Korpusów i Pułku Sclacheckiego zupełnie wykreślają się z listy.

§ 96.

Wszyscy kandydaci Korpusu Paziów, którzy po dójściu lat 15-stu, oświadczą chęć wejścia do Szkoły Podchorążych i Junkrów Gwardyi, zaliczają się do rzędu kandydatów tej szkoły, i, na żądanie rodziców, do czasu spełnienia lat 16 i 8

*

chorążych miesięcy, przykomenderowują się do Pułku Szlacheckiego, dla obeznania się s porządkiem służby ; przykomenderowanie ich po dójściu zaś tego wieku przyjmują się do szkoły, do Pułku szlacheckiego, jeśli zdadzą przepisany dla wejścia do niej examin.

§ 97.

O kandydatkach do wstąpienia do rzędu externów (patrz wyżej § 32, uwaga 2), nie wykreślają się z listy tych kandydatów przed dójściem lat 17-stu.

§ 98.

O wniesieniu Paziowie, zostający na wychowaniu u krewnych, przyjmują się do Szkoły Podchorążych i Junkrów Gwardyi stosownie do przepisów ogólnych. Na prośbę rodziców lub osób u których zostają na wychowaniu, wnoszą się na listę kandydatów tej Szkoły, s prawem wstąpienia do niej przedewszystkimi innymi małoletnimi szlachtą, tytułu paziów nie noszącymi, skoro tylko odbędą przepisany na to examin; do czasu zaś przyjęcia do Szkoły, zachowują na równi s paziemi zostającymi na liście kandydatów Korpusu Paziów, tytuł Paziów.

§ 99.

Paziowie którzy nie odbędą examinu dla wstąpienia do Tym z liczby dorosłych paziów, którzy, nie odebrawszy u rodziców należytego wychowania, zechcą wejść do Szkoły Podchorążych i Junkrów

Gwardyi, tecz nie odbęda przepisanego na to ex-
minu, zachowuje się prawo wstąpienia do pułków
linijowych w stopniu Junkrów.

Szkoly, mają
prawo wstępo-
wać do armii
w stopniu
Junkrów.

ROZDZIAŁ 3.

*Szczególne prawidła przyjmowania do Kadeckich
Korpusów: Tulskiego i Tambowskiego.*

§ 100.

Na trzy miesiące przed nastaniem terminu przy-
mowania do Tulskiego Korpusu Kadetów, rodzice
lub krewni dzieci ubogiej szlachty lub sierót, po-
dają prośby o ich przyjęcie do Korpusu powia-
towym szlacheckim marszałkom, ci zaś, przeko-
nawszy się o rzeczywistym stanie małoletnich i
ich rodziców lub krewnych, niezwłocznie prze-
syłają takowe prośby do Rady Korpusu, załącza-
jąc świadectwo o rodowitości szlacheckiej, chrzcie,
wieku i o tem, iż małoletni mieli ospe, wraz z
własnem poświadczeniem o stanie ich i o pobud-
kach dla których zasługują na to ażeby zostali do
Korpusu przyjęci.

Do kogo i kie-
dy podają się
prośby o przy-
jęcie do Tuls-
kiego Kadec-
kiego Korpusu
i jakie załącza-
ją się przy
nich doku-
menta.

§ 101.

Rozpatrzenie
prośb przez
Radę Korpu-
su.

Rada Korpusu, przyjmując takowe przedstawienia powiatowych marszałków do 1 Lipca, rozpatruje one w ciągu tego miesiąca i stanowi o przyjęciu do Korpusu na koszt skarbowy z liczby młodej szlachty tych, którzy najbardziej tego potrzebują s powodu osierocenia, ubóstwa i innych takież wagi przyczyn.

§ 102.

Przyjmowa-
nie za pośred-
nictwem loso-
wania.

Wszyscy których przyjąć do Korpusu postanowiono, wnoszą się na jedną listę, i, jesliby liczba ich przewyższała liczbę wakansów, Rada wyznacza dzień na losowanie, i, na posiedzeniu odbywa losowanie nazwisk tych wszystkich, którzy na listę wniesieni zostali. Ci, na których los padnie, natychmiast notują się jako przyjęci.

§ 105.

Kto przyjmu-
je się bez loso-
wania.

Z liczby przedstawionych w jednym czasie do przyjęcia kilku synów jednej i tejże samej osoby, jeśli wszyscy nie mają ani mniej ani więcej lat od wieku ustanowionego dla przyjęcia, i jeśli w rzeczy samej, z należytych poswiadczeń, okaże się iż na przyjęcie do Korpusu zasługują, jeden przyjmuje się bez losowania, na pozostałych zaś odbywa się losowanie razem z innymi.

§ 104.

Przy losowaniu, losy wyjmują obecni przytem Sposób loso sami małoletni, mający prawo być do Korpusu wania. przyjętymi, czyniąc to tak za siebie samych jak i za nieobecnych, w liście na losowanie wyznaczonych; lista zaś ułożoną być ma kolejną miesięcy i dni, w których przedstawienia powiatowych marszałków w Korpusie otrzymane zostały.

§ 105.

Po ukończeniu losowania, Rada, ułożywszy i Ogłoszenie o stwierdziwszy swojemi podpisy listę wszystkich uczniach do małoletnich mających się przyjąć do Korpusu, w Korpusu przyjętych. w tymże czasie rozsyła kopije z niej marszałkom powiatowym, którzy wzywają osoby interesowane do przedstawienia wymienionych w liście dzieci przed otwarciem kursu nauk, to jest w ciągu Sierpnia.

§ 106.

Przybywszy do Tuły, małoletni ci stawiają się Gdzie stawiać naprzód w Radzie zakładu, gdzie, w obecności się mają przyjęci do Korpusu. Lekarza członków, opatrywani są przez doktora lub lekarza, dla przekonania się o fizycznym stanie ich zdrowia i zdatości do wojennej służby. ski ich ogląd.

§ 107.

Jeśliby którykolwiek z małoletnich okazał się Kto przyjmuje się na wakanse w przypadku, jeśli przedstawi do przyjęcia, lecz, s powodu zbyt przedstawi do przyjęcia, lecz, s powodu zbyt przez losowa-

nie okaże się tecznej liczby kandydatów, został przez losowa-
na oglądzie nie wyłączonym.
do służby nie-
zdolnym.

§ 108.

Jacy małolet- Jeśli zdarzy się iż liczba małoletnich przedsta-
ni przyjmują wionych do przyjęcia i zdolnych do wojennej
się, w razie, służby, nie zapelni liczby wszystkich wakansów,
jeśli z liczby prz edstawio- w takim razie, zachowując powyższe przepisy,
nych do przy- przyjmują się na pozostałe wakanse i tacy,
jęcia do Kor- którzy, chociaż do wojennej służby nie zdolni,
pusu, nie mając jednakże szczególnych wad i chorob,
wszyscy oka- mogą być wychowani w Korpusie i stamtąd wy-
żą się do wo- chodzić do służby cywilnej.
jennej służby
zdolnymi.

§ 109.

Wysłanie Każdy z uczniów przyjętych, po obejrzeniu
przyjętych go, przesyła się przez Radę do Korpusu
uczniów do Korpusu.

§ 110.

Przed ukończe Przyjęci do Korpusu nie mogą być z niego
niem kursu odbierani ani przez rodziców ani przez krewnych;
nauk nikt bez jeśli by wszakże rodzice lub krewni pragnęli ich
ważnych po- odebrać dla jakichkolwiek zasługujących na
budek, uwol- uwagę przyczyn, w takim razie prośby, z wy-
niony s Kor- łożeniem pobudek, podawać mają do Dyrektora,
pusu być nie który, dla otrzymania na takowe prośby rezolu-
może. Porzą- cyi, przedstawia je Radzie Korpusu, z raportem
dek uwol- o postępie uczniów w naukach i ich prowadzeniu
nienia s po- się. Uwolnieni s takich powodów przed' zupełnem
wodu szcze-
gólnych przy-
czyn.

ukończeniem kursu nauk, nie używają praw służących uczniom którzy nauki ukończą.

§ 111.

Na miejsce uczniów wybywających, i w ogólności, prócz zwyczajnego terminu, w żadnym innym czasie małoletni do Tulskiego Korpusu Kadetów nie przyjmują się, w tym celu, ażeby wszyscy uczniowie, przepisanych naukowych kursów słuchali razem i s kolei, i ażeby zwyczajny w Korpusie porządek nie był naruszany przez przyjmowanie uczniów nad-etatowych. Zresztą, w przypadku jeśliby znaczna liczba uczniów klas młodszych, w pierwszym roku ich przyjęcia wybyła, dozwala się przyjmować na ich miejsce nowych, szczególnie zaś z liczby pozostałych od losowania; co też, obok zachowania przepisanych prawideł, zostawuje się do uwagi Rady Korpusu.

Miejsca wybywających s Korpusu zapełniają się jedynie w z w yczajnych terminach.

§ 112.

O przyjęcie do Korpusu na pensyonaryuszów, rodzice lub krewni przesyłają prośby swoje bezpośrednio do Rady Korpusu, podobnie przed 1 Lipca, załączając przy nich należyte świadectwa o szlacheckiej rodowitości małoletniego, chrzcie, wieku i ospie; Rada zaś, nieznalazszy przeszkód, stanowi o ich przyjęciu, zawiadamia o tém, za pośrednictwem właściwej władzy, tych którzy

Podawanie prośb o przyjęcie do Korpusu pensyonaryuszów.

prośby przesłali , ażeby małoletni stawieni przed nią byli w opisanym w § 105 terminie ; po przedstawieniu zaś , ogląd i ostateczne przyjęcie odbywa się według prawideł służących dla uczniów przyjmowanych na koszt skarbowy

§ 113.

Kto może być przyjętym na pensyonaryusza.

Na pensyonaryuszów Korpusu , w każdym razie przedewszystkimi innymi przyjmują się dzieci szlachty Gubernii Tulskiej ; z ich zaś liczby ci szczególnie , którzy będąc przedstawionymi do przyjęcia na koszt skarbowy , nie będą mogli zostać przyjętymi s powodu wyższej nad potrzebę liczby , i przez kogokolwiek z osób dobroczynnych oddani zostaną na pensyonaryuszów.

§ 114.

Przywileje pensyonaryuszów.

Wszyscy pensyonaryusze wychowują się i utrzymują się w domu Korpusu bez żadnej różnicy ze skarbowymi jego uczniami , i używają jednostajnych z nimi praw i przywilejów.

§ 115.

Uwalnianie pensyonaryuszów przed ukoniecznieniem nauk.

Pensyonaryusze mogą być odbierani s Korpusu przez rodziców lub krewnych , za pozwoleniem Rady Korpusu , daném w rezolucyi na wniesione do niej przez Dyrektora prośby tychże rodziców lub krewnych ; lecz pensyonaryusze tacy , uwol-

nieni przed ukończeniem zupełnego kursu nauk, tracą prawa jakich nabyć mogli po ukończeniu nauk w Korpusie.

§ 116.

Oplata za pensjonaryuszów, stosowna do kosztów utrzymania, naznacza się za potwierdzeniem Rady zakładów Wojenno-naukowych. Oplata za pensjonaryuszów.

§ 117.

Pozwala się także przyjmować do Korpusu, z liczby dzieci szlacheckiego urodzenia, i pułpensjonaryuszów, którzy słuchają w korpusie kursów razem z resztą uczniów, lecz, używając z nimi jedynie obiadu, nie mieszkają w Korpusie. Na pułpensjonaryuszów nie rościągają się wszakże prawa służące uczniom i pensjonaryuszom zupełnym. Przyjmowanie pułpensjonaryuszów.

§ 118.

Pułpensjonaryusze uwalniają się przez Radę Korpusu, po przedstawieniu jej przez Dyrektora podanych o to prośb rodziców lub krewnych. Uwalnianie pułpensjonaryuszów.

§ 119.

Oplata za pułpensjonaryuszów, stosowna do kosztów utrzymania, naznacza się także za potwierdzeniem Rady zakładów wojenno-naukowych. Oplata za pułpensjonaryuszów.

§ 120.

Wnoszenie Opłata za przyjętych pensjonaryuszów i pułpensjonaryuszów wnosi się zawsze zgóry, najmniej za półroku. S pieniędzy tych nie się niezwraca, nawet w przypadku jeślinby pensjonaryusz lub pułpensjonaryusz z zakładu wybył przed upływem czasu za który je wniesiono. Jeślinby za któregokolwiek s pensjonaryuszów, lub pułpensjonaryuszów opłata za następujące pułrocze zgóry wniesioną nie została, Korpus nie obowiązany jest trzymać go u siebie dłużej nad jeden miesiąc.

§ 121.

Uwolnieni s Korpusu nie przyjmują się powtórnie. Uczeń kompletowy, pensjonaryusz lub pułpensjonaryusz raz s Korpusu uwolniony, powtórnie przyjętym do tegoż Korpusu być nie może.

§ 122.

Jednorazowa opłata przy wstąpieniu do Korpusu. Każdy pensjonaryusz lub pułpensjonaryusz, przy wstąpieniu do Korpusu, prócz ustanowionej opłaty, wnosi jednorazowo, na stołowe sprzęty po 40 r. ass.

§ 123.

Przyjmowanie uczniów i pensjonaryuszów do Tambowskiego Kadeckiego Korpusu. Do Tambowskiego Kadeckiego Korpusu przyjmują się na uczniów skarbowych, z rozporządzenia Kuratora Korpusu (gubernijalnego marszałka): szlachta gubernii Tambowskiej według

tychże samych przepisów co i do Tulskiego; na pensyonaryuszów zaś i pułpensyonaryuszów szlachta tak Tambowskiej jak i innych gubernij, mająca wieku lat 8 do 12^{tu}.

ROZDZIAŁ 4.

Szczególne przepisy o przyjmowaniu do Finlandzkiego Kadetckiego Korpusu.

§ 124.

Rodzice życzący pomieścić synów swoich w Finlandzkim Korpusie Kadetów, w ciągu miesiąca Października każdego roku, przesyłają o to prośby do Dyrektora Korpusu, z następującemi świadectwy: 1) o własnym swoim stanie, podpisane przez Landshewdinga gubernii w której są zamieszkali, lub przez zwierzchność miejscową gdzie się w służbie koronnej znajdują; świadectwa zaś szlachty opatrzone być mają podpisami członków Finlandzkiego Rycerskiego Domu; 2) metryka dzieci; 3) świadectwo o ich zdrowiu i odbytej naturalnej lub szczepionej ospie, i 4) świadectwa nauczycielskie o ich naukach. Nadto

Czas i porządek przyjmowania do Finlandzkiego Korpusu. Do kum enta załączające się przy prośbach.

rodzice chcący umieścić swoje dzieci w Korpusie na koszt skarbowy, obowiązani są, obok prośb swoich, załączać świadectwo o tém że nie są dostatni. Świadectwo takowe mieszkańcy miast mają brać od magistratów, zamieszkali zaś we wsiach od Landshewdingów tej gubernii lub Geratshewdingów i Pastorów powiatów i parafij do których należą. Prócz tego, wojenni przysłać mają przy prośbach swoich poświadczone kopije: zostający w służbie, służbowych opisów, dymisyonowani zaś ukazów o dymisyi. Dyrektor, po rospatrzeniu tych dokumentów odpowiada każdemu s proszących w ciągu Grudnia. Przyjmowanie odbywa się corocznie w Styczniu.

§ 125.

Co się prze-
strzega w
przyjmowa-
niu do Kor-
pusu.

W przyjmowaniu do korpusu zważają się zasługi rodziców, szczególnie zaś w służbie wojennej, o których też załączać się mają przy prośbach należyte dokumenta. Jeśli zaś jednocześnie otrzymane zostaną prośby od rodziców stanu szlacheckiego i od takich którzy szlachtą nie są, lecz, ze względu na własne zasługi, mają jednakowe z nimi prawa na pomieszczenie dzieci swoich w Korpusie, w takim razie daje się pierwszeństwo dzieciom szlachty, przez wzgląd na nadane temu stanowi z dawnych lat przywileje.

§ 126.

Po przybyciu do Korpusu małoletnich, dla wejścia do liczby Kadetów, lekarz Korpusu obowiązany jest przekonać się o stanie ich zdrowia i przedstawić o tém Dyrektorowi świadectwo za własnym podpisem.

Ogląd lekarski przyjmowanych kadetów.

§ 127.

Przyjmowani do Korpusu examinują się w obecności Dyrektora, z nauk wyżej w § 28 wyszczególnionych.

Examin.

ROZDZIAŁ 5.

Podawanie prośb o przyjęcie do Szkoły Podchorążych i Junkrów Gwardyi, i przyjęcie do tejże Szkoły. ()*

§ 128.

Młodzi szlachta pragnący wejść do szkoły Podchorążych i Junkrów Gwardyi, podają prośby na Jmiec MONARSZE, według formy pod *N^o 4* załączonej, Dowódczom tych pułków w których pragną służyć, załączając należyte dokumenta,

Do kogo podają prośby życzący wejść do Szkoły Podchorążych i Junkrów Gwardyi.

(*) Szkoła ta wkrótce ma zostać przekształconą i w przedmiocie przyjmowania do niej wydane być mają nowe prawidła. Patrz wyżej w Tyt. II. Rozdz. 2. uwagę do paragrafu o Szkole Podchorążych i Junkrów Gwardyi.

według porządku w ogólności na przyjmowanie młodzieży do służby wojskowej ustanowionej.

§ 129.

Jakie załączają się dokumenta.

Tym sposobem powinny być przez nich składane dokumenta następujące :

1.) O szlacheckiej rodowitości (kopia s protokołu Szlacheckiego Deputackiego zgromadzenia, z nadpisem na niej, kiedy mianowicie i pod jakim numerem przesłane zostały do Heroldyi dokumenta w dekrecie wyszczególnione ; jeśli zaś wstępujący do Szkoły aktu takiego nie posiada, powinien przedstawić przy prośbie służbowy opis ojca, jeśli jego ranga nadaje mu Szlachectwo dziedziczne.)

2.) Metryki urodzenia i chrztu (z Duchownych Konsystorzów, ci zaś których metryka zapisaną została w księgach pułkowych lub innych, nie znajdujących się w cerkwiach dyecezalnych, świadectwo wyższego duchowieństwa, lub innej zwierzchności duchownej.)

3.) O dostateczności majątku na utrzymanie się w Gwardyi ;

4.) Przez małoletnich wyznania ewangelickiego, — świadectwa Pastorów o konfirmacyi.

5.) Przez mieszkańców gubernij od Polski przywróconych, — świadectwa miejscowej zwierz-

chności lub inne dowody iż nie mieli żadnego udziału w ostatnich rozruchach.

6.) Nadto zapewnienia iż nienależeli do tajemnych towarzystw, według formy załączonej pod № 5.

§ 150.

Po podaniu prośb i przedstawieniu ich należy- Przyjęcie do
tym porządkiem, młodzi szlachta stawia się w Szkoły zależy
Szkoła Podchorążych i Junkrów Gwardyi na exami- od examinu.
nin, z nauk wyżej w § 36 wskazanych, od którego przyjęcie ich zawisło. (*) Patenta uniwersyteckie ani wszelkie innego rodzaju świadectwa o postępie w naukach nie mogą od examinu uwalniać, ani żadnego mieć nań wpływu.

(*) *Uwaga.* Po podaniu prośby do pułku, ubiegający się powinien otrzymać od sztabu Oddzielnego korpusu Gwardyi bilet na dopuszczenie go do examinu i bilet takowy osobiście złożyć Dowódcy Szkoły.

§ 151.

Kompletna liczba krések dla wstąpienia do Szkoły Liczba krések
wynosi 80, nieodbicie zaś do przyjęcia potrzebna potrzebnych
70. Examina zaczynają się 1 Sierpnia i trwają po na examinie.
1 Listopada każdego roku, tak ażeby przyjmowa- Czas exami-
nie skończyło się po powrocie z obozu, przed nu.
otwarcie nowego kursu; kréski zaś dają się w liczbie następującej:

Z Arytmetyki	10
– Algebry ..	10
– Jeometrii.....	10
– Historji Powszechnj	10
– Jeografii Powszechnj	10
– Historji i Jeografii Rossyjskiej	10
– Rossyjskiej Literatury.....	10
– Językow : francuskiego i niemieckiego	10
	<hr/>
	80

§ 152.

Wniesienie Ci, którzy odbyli *examin*, wpisują się na listę kandydatów kolejno, stosownie do liczby otrzymanych krések.

§ 153.

Węjście do Szkoły. Kandydaci wchodzą do Szkoły na otwierające się wakanse, s kolei wpisów; pozostający zaś na liście kandydatów zachowują prawo wstąpienia do Szkoły w roku następującym, stosownie do prawideł wyżej opisanych, t. j. odbywszy na nowo *examin*.

Uwaga. O przyjmowaniu do szkoły kandydatów korpusu Paziów i Paziów, patrz §§ 96, 98 i 99.

§ 154.

Wstąpienie do wyższej klasy przy samém przyjęciu. Młoda Szlachta wstępować może wprost do klasy wyższej, przy samém przyjęciu, ale nie

inaczej jak po odbyciu, prócz zwykłego examinu, jeszcze osobnego z nauk z jakich się examiniują przechodzący do tejże klasy z klasy niższej. Wymaga się od nich z nauk po 80 i ze znajomości służby linijowej po 20 krések; od wstępujących zaś do jazdy wymaga się nadto aby umieli jeździć konno.

§ 135.

Na roczne utrzymanie w Szkole, każdy podchorąży lub junke^r wnosi do wspólnej kasy 509 rubli; na lekcye języka francuskiego 50, na służącego 36, i jednorocznie: na bieliznę 100, i na płaszcz 20 rubli; podchorąży zaś obierający służbę w piechocie wnosi nadto 125 rubli na lekcye konnej jazdy. Każdy z nich składa też przy wejściu do Szkoły srebrną łyżkę i łyżeczkę.

Oplata i rzeczy jakie składają się przez wstępujących do Szkoły.

ROZDZIAŁ 6.

*Sposób podawania prośb o przyjęcie do zakładów
Wojenno-naukowych trzeciego rzędu i porządek
przyjmowania.*

1. DO SZKOŁY ARTYLLERYI I GŁÓWNEJ SZKOŁY INŻYNIERÓW.

§ 136.

Podawanie
prośb o przy-
jęcie do Szko-
ły Artylleryi
i Głównej
Szkoły Inży-
nierów.

Życzący wstąpić do Szkoły Artylleryi lub Głównej Szkoły Inżynierów przesyłają zawczasu do znajdujących się w Petersburgu kancelaryj tych zakładów prośby na Imię CESARSKIE, według formy pod № 6 załączonej, na papierze dwurublowym, lub osobiście podać je mają: do Szkoły Inżynierów przed 1 Września, do Szkoły zaś Artylleryi przed 1 Października każdego roku, gdyż w pierwszej z nich 15^{go} Września, w drugiej zaś 15 Października zaczynają się examina dla wstępujących. Niestający osobiście przed 1 Września lub 1 Października tracą prawo wstąpienia do tych szkół w ciągu bieżącego roku.

§ 137.

Dokumenta
załączające
się przy proś-
bach.

Przy takowych prośbach załączać mają:
Szlachta, świadectwa o swojej rodowitości, wy-
dane im z Heroldyi lub Szlacheckich Deputackich

Zgromadzeń, lub kopije s protokołów tychże zgromadzeń, szlachecką ich rodowitość uznających, poświadczone przez Gubernijalnych marszałków;

Dzieci jenerałów, sztab i ober-oficerów, — opisy służbowe swoich ojców.

Dzieci kupców 1ej i 2ej gildyi, — świadectwa o wyłączeniu ich ze stanu kupieckiego, z pozwoleniem wstąpienia do służby wojennej.

Prócz tego załączane być powinny:

1.) Świadectwo Duchownego Konsystorza o urodzeniu i chrzcie.

2.) Świadectwo lekarza o szczepieniu ospy.

3.) Świadectwo szkolne o postępie w naukach i o prowadzeniu się, jeśli kandydat odbywał nauki w jakimkolwiek skarbowym lub prywatnym zakładzie.

4.) Wiadomość o majątku nieruchomym, jeśli kandydat lub jego rodzice posiadają dobra z włościanami lub domy.

5.) Podpisane przez samegoż kandydata zapewnienie iż nienależał do tajemnych towarzystw.

Przy wszystkich w ogólności dokumentach w językach obcych załączane być powinny ich przekłady na język rosyjski.

§ 138.

Po odbyciu w sposób zaspakajający examinu, ^{Przyjęcie} małoletni przyjmują się do którejkolwiek s ^{do klas.} klas

junkrów lub konduktorów, stosownie do okazanego usposobienia.

§ 139.

Starsi wiekiem Kandydaci mający więcej nad lat 16 powinni kandydaci koniecznie być w naukach usposobieni do tego powinni być stopnia, ażeby wstąpić mogli do jednej z wyższych dostatecznie stopnia, ażeby wstąpić mogli do jednej z wyższych usposobieni class junkrów lub konduktorów, albowiem, ma- do wstąpie- jący jedynie znajomości potrzebne do wstąpienia nia do jed- do klasy najniższej nie mogliby zostać do niej nej s klass do klasy najniższej nie mogliby zostać do niej wyższych. przyjętymi s powodu dorosłych lat, nie dozwalają- jących, dla zachowania w zakładzie porządku, mieszać uczniów lat najmłodszych z dorosłymi.

Uwaga. O kandydatach Szkoły Artylleryi i Głównej Szkoły Inżynierów, którzy, po odbyciu examinu dla tych zakładów przepisanego, przechodzą do Pulku Szlacheckiego, patrz § 18.

§ 140.

Opłata za Przyjmowani do Szkoły Artylleryi i Głównej pensyonaryu- Szkoły Inżynierów na pensyonaryuszów, obo- szów. wiazani są wnieść jednorazowo po 800 rubli. Wyjmują się od tego czterej pensyonaryusze umieszczani na rachunek skarbu z liczby dzieci generałów, sztab i ober-oficerów artylleryi.

2. DO MORSKIEGO KORPUSU KADETÓW.

§ 141.

Prośby o przyjęcie do Morskiego Korpusu Kadetów, piszą się na Jmię MONARSZE, według formy pod № 7 załączonej, i podają się Dyrektorowi tegoż Korpusu.

Do kogo i według jakiej formy podają się prośby o przyjęcie do Morskiego Korpusu Kadetów.

§ 142.

Przy prośbach załączone być mają: kopija s protokołu Deputackiego Szlacheckiego Zgromadzenia (Deputacyi Wywodowej) i metryka poświadczona w Konsystorzu.

Załączone przy prośbach dokumenta.

§ 143.

Małoletni wnoszą się naprzód na listę kandydatów, potem zaś s kolei wchodzą do kompletu uczniów. Lista kandydatów, według tychże samych zasad co i w zakładach lądowych, dzieli się na nadzwyczajną i ogólną.

Porządek wniesienia na listę kandydatów i wejście do kompletu.

§ 144.

Osoby życzące umieścić dzieci swoje na pensyonaryuszów, zawiadamiają o tem Korpus na piśmie, ażeby Zwierzchność jego ogłosić mogła przez gazety, jacy mianowicie kandydaci z kolei listy porządkowej, do przepisanej liczby pensyonaryuszów wejść mogą. Jeśliby zaś kto życzył umieścić na pensyonaryuszów dzieci lub krewnych swoich, którzy jeszcze na listę kandydatów

Pomieszczenie w Korpusie pensyonaryuszów.

wpisani niebyli, powinien wejść s prośbą o przyjęcie ich do Korpusu, według formy w § 141 przepisanej, załączając potrzebne dokumenta i wyrażając przytem życzenie umieszczenia syna lub krewnego swojego na pensyonaryusza, ażeby małośni naprzód, stosownie do § 143, wniesieni zostali na listę kandydatów i potem mogli być przyjęci na pensyonaryuszów.

Uwaga 1. Starający się o umieszczenie kandydata na pensyonaryusza otrzymać może s Korpusu, dla własnej wiadomości, drukowaną porządkową listę kandydatów.

Uwaga 2. O kandydatach Morskiego Korpusu, którzy, po spełnieniu lat 14, przechodzą do Pułku Szlacheckiego, patrz wyżej § 18.

ROZDZIAŁ 7.

Podawanie prośb o przyjęcie do zakładów które nie weszły do liczby zakładów wojenno-naukowych I, II i III rzędu i porządek przyjmowania w nich.

1. DO INSTYTUTU DRÓG KOMMUNIKACYI.

§ 145.

Do kogo i Prośby o przyjęcie do Instytutu Korpusu Dróg
według jakiej Komunikacyi, piszą się na Imię MONARSZE,
formy po-

według formy pod № 8 załączonej, i podają się przez rodziców, krewnych lub opiekunów Dyrektorowi Instytutu. dają się prośby o przyjęcie do Instytutu.

§ 146.

Przy prośbach takowych załączane być powinny dokumenta następujące: Dokumenty załączające się przy prośbach.

1.) Przez szlachtę, na mocy NAJ WYŻEJ utwierdzonego 6 Lutego 1828 roku zdania Rady Państwa, ogłoszonego w ukazie Rządzącego Senatu z d. 5. Marca, t. r. kopije s protokołów Deputacyj Wywodowych, ich rodowitość szlachecką uznających.

2.) Na teźże zasadzie, synowie *sztab* lub *ober-oficerów szlacheckiego pochodzenia*, którzy w stopniu tym w wojennej służbie zostawali i otrzymali dymisję, lub urzędników posiadających rangi cywilne, załączać powinni świadectwo o dymisyi swojego ojca, w którym wyszczególniony jest cały bieg jego służby, tudzież jego opis służbowy, za podpisem zwierzchności lub urzędu, pod którym ostatecznie służył. Synowie zaś *sztab* i *ober-oficerów* zostających w służbie wojennej lub cywilnej, przedstawić powinni opisy służbowe swoich ojców, za podpisem właściwej ich zwierzchności.

W każdym z wyliczonych przypadków załączać nadto należy metryki o prawem urodzeniu i

chrzcie, poświadczone w Duchownych Konsystorzach.

3.) Z liczby osób wolnego stanu :

a) *Dzieci osób używających tylko osobistego szlachectwa*, jako to : ober-oficerów nie pochodzących ze szlachty, którzy rang swoich dosłużyli się nie w pułkach, lecz otrzymali je przy dymissyi, tudzież ober-oficerów którzy otrzymali swoje rangi w cywilnej lub innego rodzaju służbie, nie zaś w służbie wojennej, powinny, na zasadzie NAJWYŻEJ utwierdzonego 6 Lutego 1828 roku zdania Rady Państwa, przedstawić: jeśli ojcowie ich zostają w dymissyi, świadectwa o ich uwolnieniu, w których wskazaną też jest ich rodowitość, tudzież opisy służbowe, za podpisem zwierzchności lub urzędu pod którego wiedzą ostatecznie służyli; jeśli zaś ojcowie ich zostają w służbie, służbowe opisy, za podpisem właściwej zwierzchności. To zaś co wyżej powiedzianém było o załączaniu metryk, ściąga się zarówno i do dzieci o których mowa.

b) *Dzieci duchowieństwa, dyakonów wyznania greko-rossyjskiego, pastorów wyznania reformowanego, tudzież duchowieństwa i dyakonów greko-unickich i ormiańskich*, na mocy NAJWYŻSZEGO ukazi z d. 3 Maja 1818 roku i NAJWYŻEJ utwierdzonych : d. 25 Lipca 1827 zapiski Inspektorskiego Departamentu Głównego

Sztabu J. C. Mości i protokołu Komitetu PP. Ministrów z d. 26 Stycznia i 14 Grudnia 1829 roku — świadectwo od zwierzchności duchownej, pozwalające służyć według upodobania, s poświadczeniem o ukończeniu nauk chociaż w średnim oddziale Seminaryum i dokumentami iż zostali uwolnieni nie s powodu jakichkolwiek występków i że urodzeni byli w tym czasie w którym rodzice ich zostawali w obowiązkach wyżej wyliczonych. Dzieci pastorów składają uwolnienie wydane z Jeneralnego Ewangelickiego Duchownego Konsystorza, poświadczające iż nie ma żadnych przeszkód do przyjęcia ich na służbę.

c) *Akademicy i uczniowie CESARSKIEJ Akademii Sztuk Pięknych*, otrzymujący pochwalne świadectwa, również jak i uczniowie wychodzący z innych zakładów mających także same przywileje, używając praw ludzi wolnego stanu, na zasadzie NAJWYŻEJ utwierdzonego 5 Grudnia 1802 przedstawienia Wojernego Kollegium, — załączają atestaty o ukończeniu w zaspakajający sposób nauk i metryki urodzenia.

d.) Z liczby *dzieci kupców*, na mocy NAJWYŻEJ utwierdzonej ustawy Komitetu P P. Ministrów z d. 16 i 30 Stycznia 1834, mają prawo wstępowania do Instytutu ci tylko, których ojcowie zostają w 1^{ej} gildyi przeszło od lat 12, i to nie

inaczej jak na koszt własny. Przy wstąpieniu zaś obowiązani są składać świadectwa od Rad Miejskich lub Magistratów iż ojcowie ich zostają w 1ej gildyi najmniej od lat 12, iż zgromadzenie kupieckie uwalnia ich i pozwala im wejść do służby wojennej, i że wnoszenie za nich podatków skarbowi należnych jest zabezpieczoném, załączając nadto świadectwa Duchownych Konsystorzów o prawem ich urodzeniu.

4.) Każdy z wstępujących, jeśli nie ma jeszcze 17 lat spełnionych, obowiązany jest załączać do prośby atestat miejsca lub osoby, od której nabył posiadane wiadomości w naukach, ze świadectwem o prowadzeniu się i moralności. Jeśli zaś proszący spełnił już 17 rok życia, załączać ma nadto świadectwo cywilnego gubernatora, o tém iż sprawowanie się jego w całym ciągu bawienia na miejscu zamieszkania było chwalebne i że w czynnościach jego nie dostrzeżono nic nagannego. Prócz tego, każdy obowiązany jest złożyć świadectwo lekarskie o tém że miał szczepioną ospę.

5.) Mający własność nieruchomą, t. j. włości lub domy, zostające w ich własnem posiadaniu lub w ręku rodziców, lub niemający żadnej własności, składać o tém powinni świadectwa miejscowej zwierzchności.

6.) Życzący wstąpić do Instytutu na koszt

własny, za opłatą po 1200 rubli rocznie, która wnosić się ma za każde półrocze z góry, obowiązani są, prócz wszystkich wyliczonych dokumentów, składać nadto porękę kilku godnych zaufania osób, w Petersburgu zamieszkałych, iż przepisana opłata regularnie w swoim czasie wnoszoną będzie, pod własną, w razie przeciwnym, odpowiedzialnością samych poręczycieli.

7.) Przy dokumentach o urodzeniu i rodowości, pisanych w językach obcych, ma być załączany ich przekład w języku rosyjskim, urzędownie poświadczony.

§ 147.

Podający prośby o przyjęcie małoletnich do Instytutu na koszt skarbowy, obowiązani są wysłać ich do St. Petersburga, dla odbycia egzaminu w Radzie zakładu. W tym celu zwierzchność tego Instytutu zawczasu, nim się wakanse otworzą, ogłasza przez gazety, ażeby takowi kandydaci stawili się w zakładzie przed upływem wyznaczonego w témże ogłoszeniu terminu; ze stawiających się na egzamin przyjmuje się do zakładu liczba odpowiedna liczbie wakansów, stosownie do ilości otrzymanych na egzaminie krések, ze wszystkich wiadomości przygotowawczych, których programma pomieszcza się szczegółowo we wspomnianem ogłoszeniu zwierzchności zakładu.

Porządek przyjmowania Kadetów do Instytutu.

Kandydat, który na tym examinie otrzyma należyłą liczbę kresek, i, mimo zadośćuczynienia wyliczonym warunkom, dla przyjęcia do zakładu potrzebnym, nie będzie mógł zostać przyjętym s powodu braku wakansów, otrzymuje prawo być przyjętym przedewszystkimi innymi na rok przyszły, nie inaczej wszakże aż na powtórny examinie dowiedzie wiadomości obszerniejszych od tych jakie okazał na pierwszym, tak iżby mógł wejść do klasy wyższej od tej do której był przeznaczony w roku poprzedzającym. Wszyscy w ogólności kandydaci stawić się mają na examin w Instytucie z dokumentami, według wyżej wyliczonych przepisów potrzebnymi, i, w razie przeciwnym, nie zostaną do niego dopuszczeni.

2. DO INSTYTUTU KORPUSU INŻYNIERÓW GÓR- NICTWA.

§ 148.

Do kogo i Prośby o przyjęcie do Instytutu Korpusu Inży-
według jakiej nierów Górnictwa pensyonaryuszów zostających
formy podają nierów na własnym koszcie podają się, przez rodziców
się prośby o na lub osoby u których małoletni byli na wycho-
przyjęcie do lub waniu, Dyrektorowi Instytutu, na jego imię, na
Instytutu. papierze niesztęplowym, według formy pod

N^o 9 załączonej, oznaczając w niej i miejsce zamieszkania podającego prośbę.

§ 149.

Przed przyjęciem każdego ucznia do Instytutu mają być o nim przedstawione dokumenta następujące: Jakie dokumenta załączają się przy prośbach.

1.) Świadcstwo o rodowitości: — *dla szlachty* — kopije s protokołów Deputackich Zgromadzeń lub świadectwa z Heroldyi; *dla dzieci ober-oficerów*, — świadectwa o dymissy lub opis służbowy ojca, należycie poświadczony; — *dla dzieci urzędników wydziału górnictwa* — świadectwo zwierzchności górniczej i zarządów górnictwa; *dla dzieci duchowieństwa* — świadectwo miejscowych konsystorzów lub zwierzchności Duchownej; *dla dzieci poczesnych obywateli* — kopije z ukazu Rządzącego Senatu o nadaniu im tej godności; *dla dzieci kupców* — świadectwo rad miejskich lub magistratów o czasie przez który w 1^{ej} gildyi zostawali i o uwolnieniu ze stanu kupieckiego.

2.) Metryka chrzestna, poświadczona: dla dzieci wyznania panującego przez właściwe Konsystorze, — dla dzieci zaś innych wyznań przez właściwą duchowną zwierzchność.

3.) Świadcstwo zostającego w służbie rządowej lekarza, o zdrowym składzie ciała i zaszczepionej ospie.

i 4.) Zobowiązanie się osoby zamieszkałej w St. Petersburgu, w przedmiocie niżej w § 155 wyłożonym.

§ 150.

Wnie-
sienie
na listę kan-
dydatów chcą-
cych wejść na
koszt Skarbo-
wy.

Małoletni, którym na zasadzie § 64 służy prawo wejścia do liczby uczniów etatowych, wnoszą się naprzód na ogólną listę kandydatów, po otrzymaniu służących im dokumentów i za potwierdzeniem Głównozarządzającego Korpusem Inżynierów Górnictwa.

§ 151.

Przyjęcie
kandydatów.

Kandydaci takowi przyjmują się do Korpusu stosownie do liczby otwierających się wakansów i kolei ich wpisu, prócz tych co utracili ojca, gdyż ci mają przed innymi pierwszeństwo.

§ 152.

Przyjmowanie
pensjonaryu-
szów.

Pensjonaryusze, tak skarbowi jak i prywatni, przyjmują się stosownie do możliwości ich pomieszczenia, po przedstawieniu zwierzchności Instytutu wszystkich potrzebnych dokumentów.

§ 153.

Oplata za pen-
sjonaryu-
szów.

Za każdego pensjonaryusza płaci się corocznie po tysiąc rubli assygnacyjnych, i opłata takowa wnosi się zawsze zgóry : przy pierwszym przyjęciu za cały rok, potem zaś co sześć miesięcy za

każde półrocze, licząc termina od 1 Stycznia i 1 Lipca, bez żadnych rozrachunków za czas niedostający.

§ 154.

Takim sposobem pieniądze zawsze wniesione Kaucya regularnego wnoszenia opłaty. być powinny zgóry za półroku; i, nadto, półroczna opłata, czyli 500 rubli zostawuje się w rodzaju kaucyi co do regularnego wnoszenia rat następujących; summa ta wszakże zwraca się przy ostatecznym porachunku, przy wyjściu pensyonaryusza z Instytutu.

§ 155.

Przy wstąpieniu do Instytutu pensyonaryusza, Zobowiązanie się przyjęcia pensyonaryusza o powrót. rodzice lub osoby które trudniły się jego wychowaniem, przedstawiać powinny, według załączonej pod № 10 formy, zobowiązanie się wybranej przez nich osoby, w St. Peterburgu zamieszkałej, iż przyjmie na powrót z Instytutu pensyonaryusza, jeśli by s powodu nie wniesienia opłaty, niedbalstwa, lub złego prowadzenia, miano go z zakładu wyłączyć.

§ 156.

W razie niewniesienia w przepisany terminie Wyłączenie z Instytutu pensyonaryuszów, s powodu nie należnej za pensyonaryusza opłaty, zwierzchność Instytutu; w pierwszych dwóch miesiącach porozumiewa się z rodzicami lub krewnymi, i, jeśli w

wniesienia w przeciągu dwóch następujących miesięcy opłata należnym nie zostanie wniesioną, pensyonaryusz wyłącza terminie się, pieniądze zaś zatrzymywane w sposobie kaucyjny, stają się własnością Instytutu.

§ 157.

Ostateczne Jak kandydaci tak i pensyonaryusze przedstawiają się ostatecznie do Instytutu aż po zadość uczynieniu wszystkim wyżej wyliczonym warunkom i po wydaniu przez Zwierzchność zakładu ogłoszenia o ich przyjęciu.

§ 158.

Termin przed- Uczniowie etatowi, którzy nie staną w Instytucie przed wyznaczonym na to terminem 1 Października, z zakładów zaś górniczych Syberyjskich i Uralskich we cztery miesiące od daty wyżej wspomnianego ogłoszenia, tracą przez to samo prawo swoje aż do następującego roku.

§ 159.

Czym kosz- Uczniowie etatowi, znajdujący się w zakładach górniczych, wyprawują się do Instytutu niezwołanie po ich wezwaniu, kosztem tychże zakładów; inni zaś przywożą się kosztem krewnych.

§ 160.

Wyłanie na Jeśliby którykolwiek z wyprawionych przez owrót do zakładów górnicze kandydatów nieodpowiedział

warunkom dla przyjęcia do Instytutu przepisany, dydatów lub kandydat takowy odsyła się na powrót, kosztem ^{pensjonaryszów, w razie} zwierzchnika który go wysłał, którego obowiąz- ^{nie} ^{niezdolności.} kiem jest dobrze się naprzód zapewnić o zdolności małoletniego dla wstąpienia do zakładu, na zasadzie wyliczonych prawideł.

§ 161.

Do niższych klas Instytutu mogą też przyjmować się kandydaci innych wojenno-naukowych zakładów; lecz, od czasu przejścia do starszej ^{Oprzyjmowaniu do Instytutu kandydatów innych wojenno-naukowych zakładów.} konduktorskiej klasy, kandydaci takowi tracą prawo na wstąpienie do Instytutu.

**3. DO ORENBURSKIEJ WOJENNEJ SZKOŁY
NIEPLUJEWA**

§ 162.

Przepisy względem przyjmowania do Tulskiego Kadeckiego Korpusu rościągają się i na Orenburską wojenną Szkołę Nieplujewa; lecz wszystkie rozporządzenia dotyczące się szkoły Nieplujewa, a w ich liczbie i przyjmowanie do niej małoletnich, zależy od Orenburskiego Wojennego Gubernatora. ^{Porządek przyjmowania do Szkoły Nieplujewa.}

§ 163.

Na utrzymanie dzieci przyjmowanych do Szkoły na koszt rodziców lub krewnych, przeznaczają ^{Oplata za pensjonaryszów przyj-}

mowanych do się po trzysta rubli rocznie i summa ta pobiera
Szkoły Nie- się albo jednorazowo zgóry, na początku każdego
plujewa. roku, lub, ze względu na mniej dostatni stan
płacących, zgóry za pułroku, po sto pięćdziesiąt
rubli. Opłata takowa może ulegać zmianom, z
rosporzędzenia Orenburskiego Wojennego Guber-
natora, za potwierdzeniem go przez Radę Zakła-
dów Wojenno-naukowych.

4. DO WOJSKOWEJ SZKOŁY SYBERYJSKIEGO LINIOWEGO WOJSKA KOZAKÓW

§ 164.

Jakie świa- Przy prośbach o przyjęcie małoletnich do
dectwa skła- Wojskowej Szkoły Syberyjskiego Linijowego Woj-
dają się przy szka Kozaków, stosownie do §§ 70 i 71, składają
prośbach o się świadectwa lekarskie o zdrowiu, i o odbytej
przyjęcie do się świadectwa naturalnej lub szczepionej ospie, również jak nale-
Szkoły Sybe- ryjkiego naturalnej lub szczepionej ospie, również jak nale-
wojska. żyte świadectwa o urodzeniu i o szlacheckiej
rodowitości (tych co pochodzą ze szlachty). Po
przybyciu do Szkoły małoletni examinują się i
opatrują przez lekarza.

**5. DO SZKOŁY AUDYTORSKIEJ, BATALIONÓW I
PUŁBATALIONÓW WOJENNYCH KANTONISTÓW.**

§ 165.

Prośby o przyjęcie dzieci szlachty i ober-oficerów do Szkoły Audytorskiej, do Batalionów i Pułbatalionów wojennych Kantonistów, podają się Dyrektorowi Departamentu osad Wojskowych, lub najbliższej zwierzchności tychże zakładów; lecz przyjęcie do Szkoły Audytorskiej następuje nie inaczej jak za pozwoleniem Dyrektora wspomnianego Departamentu.

Komu podają się prośby o przyjęcie do Szkoły Audytorskiej, do Batalionów i Pułbatalionów wojennych Kantonistów.

§ 166.

Przy prośbach takowych składane być mają świadectwa: 1) o stanie rodziców małoletniego, 2) o urodzeniu i chrzcie i 3) o stanie zdrowia. Nadto, przy prośbach o przyjęcie do Batalionów Wojennych Kantonistów składają się świadectwa o ubóstwie.

Jakie świadectwa składają się przy prośbach.

6. DO SZKOŁY TOPOGRAFÓW.

§ 167.

Pragnący, na zasadzie § 79, wejść do Szkoły Topografów, powinni udawać się s prośbami do Inspektora tejże Szkoły.

Komu podają się prośby.

§ 168.

Jakie przy prośbach przedstawują się dokumenta. Przy prośbach składane być mają dokumenta następujące: 1) od szlachty, — kopije s protokółów Deputackich Szlacheckich Zgromadzeń i świadectwa duchownych Konsystorzów o urodzeniu; 2) od dzieci ober-oficerów, — opisy służby ojców i świadectwa o urodzeniu; 3) od dzieci kupców 1ej i 2ej gildyj, — świadectwa o uwolnieniu ze zgromadzenia kupieckiego i metryki chrzestne; 4) od cudzoziemców, — świadectwa ich rządu o pozwoleniu wstąpienia do służby rossyjskiej i świadectwa o prowadzeniu się.

7. DO PIERWSZEGO PUŁEKWIPAŻU SZTURMANÓW I UCZEBNEGO MORSKIEGO ROBOCZEGO EKWIPAŻU.

§ 169.

Prawidła przyjmowania małoletnich do Pułekwipażu Szturmanów i Uczebnego morskiego roboczego Ekwipażu, stosownie do prawideł w §§ 81, 82 i 84 wyszczególnionych, zależy: do pierwszego od Jenerał Hydrografa Głównego Morskiego Sztabu J. C. Mości, do drugiego zaś od Dyrektora Departamentu osad wojskowych. Przy prośbach osobom tym podawanych załączają się należyte świadectwa o stanie, urodzeniu, chrzcie i zdrowiu małoletnich.

8. DO SZKOŁY BEREJTERÓW GWARDYI.

§ 170.

Pragnący wstąpić do Szkoły Berejterów Gwar- Komu poda-
dy podają prośby na Imię *Cesarские* (według ją się prośby
formy № 11) Inspektorowi tej Szkoły, przed o przyjęcie
którym stawać też mają dla oglądu. do Szkoły.

§ 171.

Przy prośbach składają się takie same świadec- Jakie doku-
twa jakich wymaga się od wstępujących do służby menta składa-
wojennej t. j. 1) o stanie, 2) metryki chrztu 3) ją się przy
o tém iż ku wstąpieniu podających prośby do prośbach.
służby niema żadnych przeszkod ze strony zwierz-
chności lub zgromadzeń pod których wiedzą
zostają. 4) zapewnienia o tém iż nienależą do loż
masońskich ani do żadnych innych tajemnych
stowarzyszeń, i 5) od ludzi wyznania ewangie-
lickiego, — świadectwa Pastora o konfirmacyi.

Uwaga. Nadto, od wstępujących do Szkoły
Berejterów, wymaga się znanie na piśmie iż
odczytali *NAJWZĘŻEJ* zatwierdzone w 1830 r.
prawa o karach, jemu ulegać mają w razie
jeśliby okazali się leniwymi, niebaldymi, nie-
posłusznymi lub złego prowadzenia się w ogól-
ności.

§ 172.

Inspektor Szkoły, po otrzymaniu prośb, roz- Porządek
patruje dokumenta, examiniuje podających proś- przyimowania
do Szkoły.

by z nabytych wiadomości, wywiaduje się o ich prowadzeniu się i dotychczasowych zajęciach, i przekonawszy się ze świadectwa lekarskiego o dobrym stanie ich zdrowia, przedstawuje na ogląd Głównemu Naczelnikowi Szkoły, i, za jego zezwoleniem przyjmuje do Szkoły kandydatów dla których znajdują się wakanse.

9. DO SZKOŁY TECHNICZNEJ.

§ 173.

Komu podają się prośby o przyjęcie do Szkoły Technicznej i jakie przy nich składają się dokumenta.

Żądający wstąpić do Szkoły Technicznej podają prośby Inspektorowi Arsenalów, i, za jego decyzją, do niej się przyjmują. Przy prośbach składają się takie same dokumenta jakich się wymaga od wstępujących do służby wojskowej.

TYTUŁ IV.

**O prerogatywach uczniów Zakładów
Wojenno-naukowych, przy wyjściu
z nich do służby rzeczywistej i w razie
niezdolności do tejże służby. (*)**

ROZDZIAŁ 1.

*Prerogatywy uczniów wojenno-naukowych zakła-
dów 1go i 2go rzędu w ogolności.*

§ 174.

Corocznie, po odbyciu examinów, uczniowie wyższych klass wojenno-naukowych zakładów 2go rzędu, którzy, przez postęp w naukach i

Podwyższe-
nie uczniów
do stopnia
oficerów.

(*) Prócz wyszególnionych w tym Tytule prerogatyw, uczniowie niektórych wojenno-naukowych zakładów, wychodzący do służby cywilnej, używają jeszcze przywilejów co do skrócenia przepisanych dla wysługi rang zakresów, na zasadzie

dobrze prowadzenie się pochwałą zwierzchności zasłużyli i mają nie mniej nad lat 18, wychodzą w stopniu oficerów : celujący tak co do nauk jak i co do moralności jedni do Gwardyi a drudzy do Artylleryi i Korpusu Inżynierów; ci zaś którzy w naukach mniejsze od nich okazali postępy do liniowych pułków piechoty i jazdy. Do jazdy wychodzą ci tylko którzy mają dostateczny majątek i przyzwoicie utrzymywać się mogą. Co się tycze wieku, przytoczone wyżej prawidło nie rozciąga się na Paziów zostających na wychowaniu u krewnych, z liczby których ci co przepisany w Korpusie Paziów examin odbędą, podwyższani być mogą do stopnia oficerów lub do rang cywilnych, chociażby nie mieli więcej nad lat 17.

§ 175.

Przykomenderowanie do Wojsk wozowych uczniów. Uczniowie wychodzący w stopniu oficerów do pułków jazdy i baterij konnej artylleryi, przykomenderowują się uprzednio do wzorowego

NAJWIĘKSZEGO ukazu z d. 20 Listopada 1835 r. i załączonego przy nim spisu zakładów Naukowych. W tym względzie Główna Szkoła Inżynierów, Szkoła Artylleryi, Morski Korpus Kadetów, Instytuty Korpusu Dróg Komunikacyi i Inżynierów Górnictwa porównane są z Uniwersytetami; Korpusy zaś: Paziów, Kadeckie Korpusy obu stolic i Finlandzki, Szkoła Podchorążych i Junkrów Gwardyi, Szkoła Audytorów i pierwszy Pułk wipaz Szturmanów z Gimnazjami.

pułku jazdy i wzorowej baterji konnej artylleryi. Z ich liczby najbardziej odznaczający się tak pod względem prowadzenia się jak i gorliwości w służbie, po nabyciu we wzorowych komendach wszystkich potrzebnych wiadomości, otrzymują pierwszą oficerską rangę, s prawem starszeństwa liczącem się od dnia wyjścia s Korpusu, razem z ich kolegami wychodzącymi do pułków pieszych, chociażby zostawali we wzorowych komendach mniej od przeznaczonych na to sześciu miesięcy; — inni zaś, którzy tak zaspakających postępów nie okazali, otrzymują też rangę bez prawa starszeństwa, a nawet w różnych terminach, stosownie do okazanego przez każdego z nich postępu. Ci z ich liczby którzy nie będą się mogli wyuczyć konnej jazdy, bądź dla niedbalstwa bądź też s powodu niezdolności ku służbie konnej, wychodzą na oficerów do pułków pieszych i bez prawa starszeństwa na równi s kolegami. Wszyscy tacy uczniowie w ogólności otrzymują podwójną oficerską płacę; wszakże pieniądze te nie wydają się im do rąk, lecz używają się na ich utrzymanie; reszta zaś któraby pozostać mogła wydaje się im po wyjściu ze stopniem oficerów.

Uwaga. Uczniowie uwolnieni s Korpusów Kadeckich, s powodu choroby, z rangami cywilnemi, którzyby, wróciwszy do zdrowia, prosili o przyjęcie ich do jazdy, przykomenderowują się

upřednio, na wzór innych kadetów wychodzących s tychże zakładów do wzorowego pułku jazdy, w stopniu junkrów tych pułków w których służyć pragną, lecz z warunkiem ażeby przez cały czas takiego przykomenderowania nie pobierali od Skarbu ani płaty, ani odzieży, ani prowiantu, lecz utrzymywali się własnym kosztem.

§ 176.

Przykomenderowanie do wzorowej pieszej artylleryi uczniów wychodzących do artylleryi. Uczniowie Kadeckich Korpusów przeznaczeni na oficerów artylleryi pieszej, przed wyniesieniem do tej rangi, przykomenderowują się na 3 miesiące do wzorowej pieszej artylleryi, dla udoskonalenia się w prawidłach liniowej artylleryjskiej służby, na tychże samych zasadach na których uczniowie przeznaczani na służbę do konnej artylleryi i konnych pułków wojska liniowego przykomenderowują się do wzorowej bateryi konnej artylleryi i wzorowego pułku jazdy.

§ 177.

Przykomenderowanie do wzorowego pieszego pułku Paziów, wychodzących się u krewnych i przeznaczonych na służbę do pieszych pułków liniowych. Paziowie zostający na wychowaniu u krewnych, po wytrzymaniu w Korpusie Paziów egzaminu dla osiągnięcia rangi oficera w pułkach pieszych liniowych, przed wyjściem o wyniesieniu ich na ten stopień NAJWYŻSZEGO rozkazu, przykomenderowują się do wzorowego pieszego pułku na 6 miesięcy, z warunkiem iżby przez cały ciąg takowego przykomenderowania nie pobierali żadnej płaty ze skarbu i ażeby, tak w

godzinach służby jak i w całej reszcie czasu, nosili paziowskie mundury, kapelusze i szpady.

§ 178.

Uczniowie Kadeckich Korpusów nie mogą wychodzić na oficerów: do pułków Uczebnych, Uczebnego batalionu Saperów i Uczebnej brygady artylleryi, s powodu iż oficerowie wojsk tych powinni być już w służbie doświadczeni.

Uczniowie Korpusów Kadeckich nie wychodzą na oficerów do wojsk uczebnych.

§ 179.

Kamer-paziom i uczniom innych zakładów Wojenno-naukowych, którzy uznani zostaną za godnych wstąpienia w stopniu oficerów do pułków gwardyi, zostawuje się, na własne ich żądanie, prawo wstępowania i do gwardyjskiej artylleryi, lecz nieinaczej jak po odbyciu ustanowionego na to examinu: naprzód w Wojenno-uczonem komitecie, później zaś w Szkole Artylleryi, razem z oficerami wyższej klasy tego zakładu.

Kamer-Paziowie i inni uczniowie wypuszczani na oficerów do Gwardyi, mają sobie zastawione prawo wstępowania, po wytrzymaniu osobnego examinu, do Artylleryi Gwardyi.

§ 180.

Uczniowie CESARSKIEGO Korpusu Paziów mają prawo wybierać pułk, w którym służyć żądają, i, przy wyjściu w stopniu oficerów otrzymują nagrody: Kamer-Paziowie po 500, Paziowie zaś po 100 rubli srebrem.

Szczególny przywilej uczniów Korpusu Paziów.

sko-tatarskich eskadronu Gwardyi: inni zaś pomieszczają się w murzów i piechocie lub jeździe, stosownie do stanu majątku obywateli pułwyspu Krymskiego.

§ 188.

Nadawanie rang cywilnych niezdolnym do służby wojennej; uwalnianie tychże bez rang i dawa nie im wsparcia.

Niezdolni do służby wojennej, lecz z innych względów nieustępujący tym którzy uznani są za godnych rangi oficerskiej, przedstawują się do służby cywilnej: Kamer-paziowie, uczniowie Kadeckich Korpusów i Pułku Szlacheckiego, którzy uznani zostaną za godnych wstąpienia ze stopniem oficera do Gwardyi, lecz z przywileju tego nie będą mogli korzystać s powodu choroby, — z rangą 10 klasy; paziowie i wszyscy inni uczniowie porównani s przeznaczonymi do Artylleryi i do Korpusu Inżynierów, — z rangą 12 klasy; — reszta nakoniec — z rangą 14 klasy; ci zaś którzy należytych postępów w naukach nie okazali, nie otrzymują żadnej rangi i uwalniają się s tytułem Kancelarzystów. Każdemu z nich wydaje się ze skarbu po 100 rubli, tudzież koszta pocztowe na dwa konie do miejsca ich urodzenia; wychodzącym zaś z rangami do służby cywilnej Kamer-paziom wydaje się po 222 ruble srebrem, paziom zaś po 45 rubli srebrem, prócz kosztów pocztowych na dwa konie do miejsca ich urodzenia lub służby do której są przeznaczeni.

§ 189.

Uczniowie zakładów wojenno-naukowych, s
powodu choroby z rangami cywilnemi uwolnieni, s
i podający później prośby o przyjęcie ich nanowo, s
do służby wojennej, przyjmują się nieinaczej jak
do pułków liniowych, jeśli okażą się tego god-
nymi. s
Przyjęcie do
służby wojen-
nej uwolnio-
nych z za-
kładów wo-
jenno-nauko-
wych s powo-
du choroby z
rangami,
cywilnemi.

§ 190.

Jeśli w liczbie uczniów mających już lat 16 Wejście do
spełnionych okażą się tacy, którzy, obok chw-
lebnego prowadzenia się, s powodu braku zdol-
ności, nie mogą nabyć wiadomości do otrzyma-
nia stopnia oficera potrzebnych, uczniowie tacy
wyprawują się do pułków liniowych w stopniu
Podchorążych lub Junkrów. s
Pułków linio-
wych w stop-
niu podofice-
rów tych któ-
rzy okażą się
do nauk nie-
zdolnymi.

§ 191.

Uczniowie Korpusów Kadeckich i Pułku Szla-
checkiego, stający się s powodu choroby lub in-
nych przypadków do służby wojennej wcale
niezdolnymi, zwracają się krewnym, jeśli ci
ostatni żądać tego będą, z nagrodą po 300 r. ass.
na każdego; w razie zaś przeciwnym, lub jesliby
nie mieli żadnych krewnych, zostawują się w
zakładach aż do zupełnego ukończenia nauk i
wtedy uwalniają się z cywilnemi rangami, ale
już bez wspomnianej nagrody 300 r. s
Uwalnianie s
pieniężném
wsparciem
stających się
niezdolnymi
do wojennej
służby s powo-
du choroby.

Uwaga 1. Uczniowie chorzy nie mogą być zostawieni dla leczenia u krewnych, wyjąwszy cierpiących choroby chroniczne, wymagające długiej kuracyi. Tych ostatnich pozwolono jest oddawać krewnym, ale nie na dłużej jak na rok, z zastrzeżeniem, że ci, którzy po upływie tego czasu nie wyzdrowieją, zostaną s Korpusu wykreśleni.

Uwaga 2. W ogólności, uczniowie zakładów wojenno naukowych, na żądanie rodziców, mogą być zupełnie s Korpusu uwolnieni w każdym czasie, nie tylko s powodu choroby ale i s powodu domowych interesów.

§ 192.

Dalsze prerogatywy uczniów odznaczających się tak w zakładach jako i w służbie.

Prócz prerogatyw wyżej wyliczonych, uczniowie zakładów wojenno-naukowych używają jeszcze następujących: 1) Nazwiska wychodzących s Korpusu uczniów celujących zapisują się do osobnej na to w Korpusie księgi, i zaszczyt ten wciąga się do ich służbowych opisów; w rekreacyjnych zaś salach zakładów wojenno-naukowych wstawują się tablice, ze światło-szarego marmuru, z nazwiskami Kadetów, którzy w ciągu roku za celujących uznani zostają; 2) W cerkwiach tychże zakładów wstawują się marmurowe (czarne) tablice z nazwiskami tych z liczby Kadetów, którzy polegli w boju, lub umarli z ran na polu bitwy otrzymanych, bez względu na ranę w której sławna śmierć ich nastąpiła; i, 3) jeśli śmierć nastąpiła przy dopełnieniu osobistego czynu, do-

wodzącego wysokiego poświęcenia się służbie J. C. Mości i wojennej sławie Rossyjskiego imienia, w takim razie czyn ten także wypisuje się na tablicy.

§ 193.

Wyszczególnione w §§ 174, 175, 176, 178, 179, 181, 182, 183, 189 – 192 przepisy rozciągają się i na Pułk Szlachecki.

Rozciągnięcie na Pułk Szlachecki prerogatyw wojennych zakładów 2 rzędu.

§ 194.

Kadeci którzy, po ukończeniu kursu w Moskiewskim Korpusie Kadetów, uznani będą na egzaminie za godnych rangi oficera, przykomenderowują się, dla poznania służby liniowej, do Pułku Szlacheckiego.

Przykomenderowanie do Pułku Szlacheckiego uznanych za godnych stopnia oficerów kadetów Morskiego Korpusu.

§ 195.

Kadeci Gubernijalnych Kadeckich Korpusów, po ukończeniu ustanowionego w nich kursu nauk, przenoszą się do Pułku Szlacheckiego, dla ostatecznego udoskonalenia się w naukach i otrzymania rangi oficera.

O przeprowadzeniu do Pułku Szlacheckiego kadetów kończących kursa w Korpusach Gubernijalnych.

ROZDZIAŁ 4.

Szczególne prerogatywy uczniów Kadeckich Korpusów: Tulskiego Alexandrowskiego i Tambowskiego.

§ 196.

Podwyższenie do stopnia oficerów uczniów Tulsiego Korpusu. Uczniowie Tulsiego Kadeckiego Korpusu, po ukończeniu dziewięcioletniego kursu nauk i odbyciu ścisłego z nich examinu, wysyłają się na examin do Petersburga. Uznani za godnych stopnia oficera przykomenderowują się do Pułku Szlacheckiego, na wzór kadetów Moskiewskiego Korpusu; ci zaś którzy na examinie okażą słabe w naukach postępy, przenoszą się w stopniu junkrów do armii.

§ 197.

Nadzawanie rang cywilnych. Ci, z liczby uczniów etatowych i pensyonaryuszów, którzy, s powodu jakichkolwiek wad, przy samem wstąpieniu do Korpusu, nie byli do służby wojennej przeznaczeni, równie jak i ci którzy po wejściu już do Korpusu, dla takichże przyczyn stali się do służby niezdolnymi, po ukończeniu z wielkim postępem kursu nauk w Korpusie i po odbyciu ścisłego z nich examinu, uwalniają się za potwierdzeniem CESARSKIM z rangą 12 lub 14 klasy, dla wstąpienia do służby cywilnej.

§ 198.

Uczniowie etatowi i pensjonaryusze Tulskiego Korpusu, którzy, w ciągu dziewięcioletniego kursu, żadnego postępu w naukach nie okazali, nie tylko praw wspomnianych nieużywają, ale nadto nie mogą dłużej zostać w Korpusie i uwalniają się dla wstąpienia do służby do jakiej okażą się zdolnymi.

Uwolnienie s
Tulskiego
Korpusu uc
niów którzy
żadnego postę
pu w naukach
nie okazali.

§ 199.

Kadeci Tambowskiego Korpusu, po ukończeniu kursu nauk w Korpusie, nie wychodzą z tego zakładu na oficerów, lecz wysyłają się do Petersburga, dla pomieszczenia ich w liczbie uczniów wyższych wojenno-naukowych zakładów, stosownie do ich postępu w naukach. Mogą oni być pomieszczani nie tylko w Korpusach Kadeckich i Pułku szlacheckim, ale nawet w szkole Artylleryi i Głównej szkole Inżynierów.

Przysłanie do
Petersbur
ga uczni
ów Tam
bowski
ego Kor
pusu Ka
detów, dla
pomiesz
czenia
ich w wyż
szych woj
enno-na
ukowo
wych zak
ładach.

§ 200.

Uczniom Korpusów Kadeckich Tulskiego i Tambowskiego, przy wyjściu ich na oficerów, wyznaczają się wsparcia pieniężne i pieniądze początkowe, na równi z uczniami wojenno-naukowych zakładów 2^{go} rzędu.

Pieniężne
wsparcie wy
chodzący
w stopniu ofi
cera s Kor
pusów Tul
skiego
i Tambow
skiego.

ROZDZIAŁ 3.

Szczególne prerogatywy uczniów Finlandzkiego Kadeckiego Korpusu.

§ 201.

Kadeci najwyższej klasy, po ukończeniu sześcioletniego kursu, dowiodłszy na publicznym examinie gruntownych znajomości tak w naukach jako i w służbie liniowej, przedstawują się dla wejścia w stopniu chorążych, stosownie do liczby otrzymanych kresiek: jeden lub dwóch z liczby najpierwszych uczniów do Gwardyi, inni, stosownie do ich zdolności, do Korpusu Inżynierów lub Artylleryi, reszta zaś do pułków liniowych; ci wszakże z liczby kadetów, którzyby rossyjskiego języka nie umieli, przedstawiani do rangi oficera być nie mogą.

§ 202.

Przyk o m e n -
derowanie do
wojsk wzoro-
wych i do Puł-
ku Szlachec-
kiego Kade-
tów Finlandz-
kiego Korpu-
su uznanych
za godnych
stopnia ofice-
rów.

Uczniowie Finlandzkiego Kadeckiego Korpusu którzy kurs nauk w tym zakładzie skończyli i uznani zostali za godnych stopnia oficerów, przykomenderowują się dla poznania służby liniowej:

- 1) Przeznaczeni na oficerów konnej artylleryi i pułków jazdy wojska liniowego, — do wzorowej konnej bateryi i wzorowego pułku jazdy, na wzór uczniów innych wojenno-naukowych zakładów,

to jest na 6 miesięcy, i pobierają w ciągu takowego przykomenderowania podwójną ilość wyznaczonej dla oficerów płaty.

2) Przeznaczeni do pieszej artylleryi, na tychże samych zasadach, — do wzorowej pieszej bateryi.

3) Przeznaczeni do pułków liniowych, zostają przykomenderowani do Pułku Szlacheckiego.

§ 203.

Kadeci, którzy, odbywszy należycie examen, okazażą się do służby wojennej niezdolnymi s powodu słabości zdrowia lub innych przyczyn, otrzymując dla wstąpienia do służby cywilnej rangę 14 klasy, mogą według własnego żądania wejść do takowej służby w Rossyi lub Finlandyi, stosownie do istniejących w tych krajach ustanowień. Otrzymywane przez takowych Kadetów s Korpusu świadectwa, o postępie w naukach i znajomości rossyjskiego języka na publicznym examinie okazanych, przyjmują się w Rossyi na równi ze świadectwami Rossyjskich Kadeckich Korpusów; w Finlandyi zaś, wydane s Korpusu świadectwa o znajomości rossyjskiego języka przyjmują się na równi z atestatami Alexandrowskiego Finlandzkiego uniwersytetu.

Uwolnienie
niezdolnych
do służby wo-
jennej z ranga
14 klasy.

§ 204.

Kadetom wychodzącym w stopniu oficerów, wydają się z nadzwyczajnej finlandzkiej summy, Pieniężne wsparcia dla

wychodzą z Korpusu na oficerów. — zostającej pod bezpośrednim J. C. Mości rozporządzeniem, na pierwsze umundurowanie się; przeznaczonym do Gwardyi po 450 rubli, do Korpusu Inżynierów lub do Artylleryi, po 250, wszystkim zaś innym po 200 rubli jednorazowo.

ROZDZIAŁ 4.

Prerogatywy uczniów Szkoły Podchorążych i Junkrów Gwardyi.

§ 205.

Prerogatywy Szkoły Podchorążych i Junkrów Gwardyi. — Przyjęci do Szkoły Podchorążych i Junkrów Gwardyi, po ukończeniu kursu w klasie pierwszej i odbyciu egzaminu z nauk, wychodzą na oficerów do Gwardyi, lecz w takim tylko razie jeśli tego zasługiwać będą tak znajomością frontowej służby iako i prowadzeniem się.

§ 206.

Jacy Podchorążowie i Junkrowie wychodzą ze Szkoły do pułków liniowych. — Nikt z liczby podchorążych i junkrów Gwardyi nie może zostawać w Szkole dłużej lat trzech, i s tego powodu w każdej z dwóch klas nikt zostawać nie powinien dłużej jak dwa lata. Jeśli zaś, po upływie trzech lat pobytu w Szkole, którykol-

wiek z uczniów nie zda ustanowionego dla wyjścia ze Szkoły egzaminu, lecz okaże się iż sprawował się zawsze chwalebnie i zna frontową służbę, uczeń takowy uwalnia się na oficera do pułków liniowych. Również uwalniają się w tymże stopniu do pułków liniowych i ci, którzy, po dwóchletnim pobycie w drugiej klasie, nie wytrzymają egzaminu przeznaczonogo dla przejścia do klasy pierwszej.

ROZDZIAŁ 5.

Prerogatywy uczniów Szkoły Artylleryi i Głównej Szkoły Inżynierów.

§ 207.

Szkoła Artylleryi składa się z dwóch klas dla oficerów: starszej i młodszej, i pięciu dla junkrów; Szkoła Inżynierów z dwóch klas dla oficerów i czterech dla konduktorów. Tak w jednej jak i w drugiej oficerowie pobierają stosowną do rangi platę i pieniądze na kwaterę; Kadeci zaś, noszący w Szkole Artylleryi nazwisko Junkrów, w Szkole zaś Inżynierów nazwisko Konduktorów, utrzymywani są zupełnie kosztem skarbu.

Podział uczniów na klasy i utrzymanie ich.

§ 208.

Przechodzenie uczniów s
klass niższych
do wyższych i
podwyższanie
do rangi ofi-
cerskiej.

W końcu każdego roku, junkrowie i konduktorowie odbywają examiny, na mocy którego przechodzą s klasy niższej do wyższej, otrzymują starszeństwo stosownie do postępu w naukach, i takim sposobem z junkrów i konduktorów podwyższają się do stopnia oficerów.

§ 209.

Przechodzenie oficerów s
klasy niższej
do wyższej i
wejście do
służby rzeczy-
wistej.

Oficerowie klasy niższej, którzy na rocznym examinie okazali znakomity postęp w naukach, i, obok największych zdolności, mający skłonność do nauk, przenoszą się stosownie do tego w stopniu Chorążych lub Podporuczników do wyższej oficerskiej klasy. Ci zaś, którzy zaspakajających postępów nie okazali, pozostają jeszcze w Szkole jednym rokiem dłużej, lub wychodzą w tymże samym stopniu do pułków liniowych, lub do załogowej artylleryi, i załogowych Inżynierów.

§ 210.

Prerogatywy oficerów klas-
sy wyższej.

Oficerowie klasy wyższej, przy wejściu do rzeczywistej służby, dzielą się na cztery klasy. *Pierwsza czyli najwyższa klasa* obejmuje w sobie oficerów wychodzących: ze *Szkoły Artylleryi* do artylleryi Gwardyi w stopniu Chorą-

żych, lub do artylleryi polowej w stopniu Poruczników; ze *Szkoły zaś Inżynierów* w stopniu Chorążych do Batalionu Saperów i Szwadronu konnych Pionierów Gwardyi (*), lub w stopniu poruczników do Korpusu Inżynierów.

Druga klasa obejmuje oficerów wychodzących: ze *Szkoły Artylleryi* do polowych artylleryjskich brygad, ze *Szkoły zaś Inżynierów* do Korpusu Inżynierów; z ich liczby Chorążowie podwyższają się do stopnia Podporuczników, Podporucznicy zaś otrzymują jednorazowo całkowitą płacę roczną.

Trzecia klasa obejmuje oficerów wychodzących na służbę: ze *Szkoły Artylleryi*, do brygad artylleryi polowej, ze *Szkoły zaś Inżynierów* do Korpusu Inżynierów, w dotychczasowej randze.

Nakoniec do *czwartej* czyli najniższej klasy należą oficerowie wysyłani na służbę do brygad artylleryi polowej lub do Korpusu Inżynierów, w dotychczasowej ich randze, lecz którym starszeństwo co do stopnia zmniejsza się o rok jeden lub o dwa lata.

(*) Oficerowie przechodzący do Gwardyi, otrzymują w niej starszeństwo od czasu przeniesienia ich w Szkole z niższej klasy do wyższej, t. j. jeden rok starszeństwa.

§ 211.

Przykomenderowanie do Wzorowej konnej baterii oficerów wychodzących ze Szkoły do konnej artylleryi.

Oficerowie wychodzący ze Szkoły Artylleryi do artylleryi konnej, przed wysłaniem ich na rzeczywistą służbę, przykomenderowują się na sześć lub więcej miesięcy, do Wzorowej konnej baterii, dla wyuczenia się konnej jazdy i oznajomienia ze służbą, tak jak to przepisaniem jest dla Kadetów wychodzących s Kadeckich Korpusów, i pobierają przez ten czas podwójną płać stosownie do rangi; ci zaś z ich liczby, którzy okażą się do służby konnej niezdolnymi, przenoszą się do artylleryi pieszej.

§ 212.

Czas zostawiania w Szkole Artylleryi i Inżynierów liczy się za rzeczywistą służbę.

Czas zostawiania w Szkole Artylleryi i Głównej Szkole Inżynierów liczy się od samego wejścia, we wszystkich względach za rzeczywistą służbę, a tem samem liczy się do otrzymania pensyi, i, od czasu osiągnięcia rangi oficerskiej, do otrzymania za wysługę lat orderów Ś. Jerzego i Ś. Włodzimierza. Wyjmują się jedynie od tego junkrowie i konduktorowie wychodzący ze Szkoły bez należytego postępu w naukach lub notowani za złe prowadzenie, którym czas zostawiania w Szkole za rzeczywistą służbę się nie policza.

§ 213.

Uwalnianie ze Szkoły Ar-

Jeśli rodzice lub krewni, z własnych widoków odebrać zechcą ze Szkoły Artylleryi lub Głównej

Szkoły Inżynierów ucznia etatowego, który przez Zwierzchność uznanym będzie za zupełnie zdrowego i zdolnego do dalszego słuchania nauk, uczeń takowy uwalnia się na zasadach następujących:

tylleryi i Inżynierów, na żądanie rodziców, uczniów którzy kursu nauk nie ukończyli.

1) Z rodziców lub krewnych, za każdy rok zostawania ucznia w komplecie zakładu, uzyskuje się po 800 rubli.

2) Jeśli uczeń, który nie był pensyonaryuszem, lecz wprost do kompletu przyjęty został, nie zadowolony w zakładzie dłużej nad półroku, zechce być z niego uwolnionym, w takim razie zwrotu pieniędzy, użytych na jego utrzymanie w Szkole, nie wymaga się.

3) Jeśli uczeń który zostawał w zakładzie rok jeden jako pensyonaryusz, po przyjęciu go do kompletu, zechce zakład opuścić, w tedy uzyskuje się wypadająca s porachunku summa za cały czas jego zostawania w komplecie.

4) Jeśli rodzice lub krewni zechcą odebrać z zakładu ucznia etatowego, który, przy chwaleb-
nem sprawowaniu się, według świadectwa zwierzchności, nie może dłużej słuchać nauk dla braku zdolności, w takim razie nie wymaga się żadnego zwrotu pieniędzy użytych na jego utrzymanie.

5) Nakoniec uczeń, który, pomimo posiadanych zdolności, uznany został przez Zwierzchność za

niemogącego słuchać dalej nauk s powodu słabości zdrowia, może podobnież na żądanie rodziców lub krewnych, być s Korpusu uwolnionym, bez żadnego zwrotu pieniędzy na jego wychowanie użytych.

§ 214.

Ciąg dalszy. Pod wyliczone prawidła podchodzą :

a) Wszystkie prośby o uwalnianie uczniów s przyczyn tyczących się interesów majątkowych, jako to: s powodu odziedziczenia spadku, podupadania majątku, braku w jego dozorze i t. p. ;

b) Kiedy rodzice lub krewni proszą o uwolnienie ucznia dla tego ażeby, zajmąwszy się na ich miejscu interesami, służył im za odporę w starości, słabości zdrowia lub chorobie ;

c) Kiedy proszą o uwolnienie ucznia s powodu iż o majątek jego toczy się sprawa, i że majątek ten zupełnie może zniszczyć jeżeli dla utrzymania go nie zostaną przedsięwzięte najdzielniejsze srodki.

d) Jeśli proszą o uwolnienie ucznia s powodu choroby, która, zdaniem lekarzy Szkoły Artylleryi i Głównej Szkoły Inżynierów, mogłaby łatwo zostać uleczoną w samymże zakładzie.

§ 215.

Pieniężne
wsparcia dla
oficerów wy-

Przy wyniesieniu do stopnia oficera konduktorów i junkrów Szkoły Artylleryi i Głównej

Szkoły Inżynierów, wydaje się im ze skarbu, na pierwsze umundurowanie, po 200 rubli assyg.

chodzących ze Szkoły Inżynierów i Artylleryi.

ROZDZIAŁ 6.

Prerogatywy uczniów Morskiego Korpusu

Kadetów.

§ 216.

Uczniowie którzy kurs nauk w Morskim Korpusie Kadetów ukończyli:

Naprzód, po odbytych examinie, wychodzą na Mieczmanów do służby morskiej.

Powtórnie, celujący nad innymi zostawują się przy Korpusie, w klasie oficerskiej, która ustanowiona jest w tym celu, ażeby, pod przewodnictwem ludzi znanych z biegłości swojej w wyższych oddziałach nauk dla marynarki potrzebnych, doskonalić w tychże naukach pewną liczbę celujących uczniów i kształcić z nich biegłych oficerów marynarki.

Potrzenie, Mieczmanowie, po ukończeniu z wielkim postępem trzechletniego kursu nauk w klasie oficerskiej, nagradzają się rangą Lejtnanta.

Podwyższenie do stopnia oficerów i inne prerogatywy uczniów wychodzących z Morskiego Korpusu Kadetów.

Poczwarte, *Miczmanowie* klasy oficerskiej, którzy okazał szczególny postęp w naukach astronomicznych i własną chęć dalszego w nich doskonalenia się, po ukończeniu kursu, wysyłają się kosztem skarbowym do Dorpatu, dla dalszego doskonalenia się przy tamecznem obserwatoryum, pod przewodnictwem znanego astronoma *Struwe*.

Popiate. Niezdolni do morskiej służby *Gardemari*ni Morskiego Korpusu Kadetów, którzy kursu nauk jeszcze nie ukończyli, lecz zresztą prowadzili się przykładnie i okazali znaczny postęp w naukach, uwalniają się z rangą 14 klasy; z liczby zaś tych którzy kurs nauk ukończyli, z równym postępem s tymi co podnoszą się do stopnia *miczmanów*, celujący co do prowadzenia się i nauk uwalniają się z rangą 12 klasy, wszyscy zaś inni z rangą 14 klasy. Ze względu na stan choroby uwalnianych tym sposobem *gardemari*nów, i na inne okoliczności, zwierzchność Korpusu wstawia się o wydanie im ze skarbu wsparcia 100 r. i pieniędzy na przejazd pocztą do miejsca ich zamieszkania, jak to dzieje się w Korpusach lądowych.

ROZDZIAŁ 7.

Prerogatywy uczniów Instytutu Dróg Komunikacyi.

§ 217.

Podchorążowie Instytutu Korpusu Dróg Komunikacyi, uznani za godnych podwyższenia w randze, podwyższają się do stopnia Chorążych Oddziału budowniczego lub Korpusu Inżynierów, i ci ostatni, pozostając w stopniu oficerów przy Korpusie, dla ukończenia kursu nauk, podwyższają się potem do stopnia Podporuczników i Poruczników.

Podwyższenie do stopnia oficerów.

§ 218.

Uczniowie Instytutu wchodzi do rzeczywistej służby po otrzymaniu albo stopnia Chorążych oddziału budowniczego, albo Porucznika Korpusu Inżynierów Dróg Komunikacyi.

Czas wejścia uczniów do służby.

§ 219.

Kończący w Instytucie nauki podporucznicy i chorążowie, pozostając na liście uczniów Korpusu Dróg Komunikacyi, pobierają z summ Głównego Zarządu płacę, tudzież pieniądze na stół i mieszkanie.

Utrzymanie oficerów uczących się w Instytucie.

§ 220.

Wsparcia pi-
eniężne dla po-
trzebujących ch
pomocy.

Z ekonomicznych summ Instytutu dozwala się, według okoliczności, dawać wsparcia i nagrody tym z liczby słuchających kursu nauk oficerom, którzy, utrzymując się jedynie z przywiązanej do ich stopnia płaty, będą potrzebować pieniężnej pomocy i zasługiwać na nią przez swoje prowadzenie się i postęp w naukach.

§ 221.

Przeprowadza-
nie oficerów
z Instytutu do
Oddziału bu-
downiczego
lub rôt wojen-
no-roboczych,
w razie nieza-
spakajającego
examinu.

Chorąży lub podporucznik, który, po upływie roku, nie złoży w zaspakajający sposób egzaminu na otrzymanie prawa do dalszego podwyższenia, zostawuje się w tejże samej klasie jeszcze na rok jeden, lub przeprowadza się w swoim stopniu do oddziału budowniczego lub Wojenno-roboczych batalionów Korpusu Dróg Komunikacyi.

§ 222.

Uwalnianie
Kadetów s po-
wodu nieza-
spakajającego
postępu w
naukach.

Podchorążowie i Kadeci, którzy, po upływie roku, niezłożą egzaminu dla przejścia do klasy następującej, mogą pozostać w tejże samej klasie jeszcze na rok jeden, lub uwalniają się z Instytutu, jeśli nie ma nadziei iżby s korzyścią dalszego kursu nauk słuchać mogli.

§ 223.

Oficerowie, którzy zostawali w Instytucie na Oficerowie
koszcie skarbowym, obowiązani są wysłużyć pod wychowani w
wiedzą zarządu Dróg Komunikacji 10 lat, licząc Instytucie na
od czasu wejścia do rzeczywistej służby. Żadna koszcie skar-
przyczyna nie może uwolnić ich od obowiązku bowym, obo-
poświęcenia tego czasu na służbę we wspomnia- wią zani są
nym zarządzie, wyjąwszy przypadek nieuleczonej wysłużyć 10
choroby, sprawdzonej w należyty sposób przez lat pod wiedzą
lekarza i wyższą zwierzchność Dróg Komunikacji. zarządu Dróg
Komunikacji.

ROZDZIAŁ 8.

Prerogatywy uczniów Instytutu Korpusu Inżynierów Górnictwa.

§ 224.

Celujący konduktorowie otrzymują naprzód Podwyższenie
stopień Chorążego; przy przejściu do wyższej konduktorów
klasy podwyższają się do stopnia Podporucznika; i oficerów.
po ukończeniu zaś całego kursu nauk, wychodzą
s Korpusu ze stopniem Podporucznika lub Porucznika,
stosownie do okazanego postępu. Czas
służby liczy się im od daty otrzymania rangi oficerskiej.

§ 225.

Uwalnianie Chorążych z rangą 13 lub 14 klasy. Chorążowie, którzy po upływie roku nie okażą dostatecznego postępu w naukach ażeby przejść mogli do klasy Podporuczników, uwalniają się, stosownie do ich prowadzenia się, z rangą 12ej lub 14ej klasy, w przypadkach zaś zasługujących na szczególne względy, za pozwoleniem wyższej zwierzchności, mogą być zostawieni w swojej klasie jeszcze na rok jeden, ale nie dłużej.

§ 226.

Uwalnianie z roty Konduktorskiej. Uczniowie roty konduktorskiej, którzy w ciągu dwóch lat nieokażą dostatecznego postępu ażeby mogli przejść do klasy następującej, uwalniają się, stosownie do ich zasług, z rangą 13ej lub 14ej klasy, lub w stopniu Chorążych do liniowych batalionów przy zakładach górniczych.

§ 227.

Zwrót rodzicom i opatrzenie Kadetów niezdolnych. Kadeci roty rezerwowej, którzy w przeciągu dwóch lat nieokażą dostatecznego postępu ażeby mogli przejść do klasy następującej, zwracają się rodzicom lub osobom które się za nich poręczyły. Uczniowie, którzy s powodu choroby lub innego przypadku staną się niezdolnymi do dalszego słuchania nauk, zwracają się krewnym, nie mający zaś ich, przechodzą pod opiekę rządu.

§ 228.

Uczniów podwyższonych do stopnia Chorążego, Umundurowanie nowomianowanych oficerów.
umundurowuje według formy sam Instytut, z summ etatem na to wyznaczonych.

§ 229.

Uczniom i oficerom ostatecznie z Instytutu wychodzącym, wydaje się ze skarbu na pierwsze Zapomoga przy ostatecznem wyjściu z Instytutu.
zaprowadzenie się: Chorążym i uwalnianym z rangą 13 lub 14 klasy po 300, Podporucznikom po 400, Porucznikom po 500 rubli assygnacyjnych.

§ 250.

Uczniowie wychodzący s klasz oficerskich i Prerogaty wykskonduktorów i oficerów po wejściu do służby.
wyższej konduktorskiej, używają, co się tycze zakresu do wysługi rang, opisanego Ustawą z d. 25 Lipca 1835 r., jednostajnych praw z uczniami pierwszego rzędu, to jest s tymi którzy ukończyli nauki w wyższych naukowych zakładach; uczniowie zaś wychodzący z młodszej klasy konduktorskiej lub wyższych klas kadeckich, używają pod tym względem praw uczniów wtórego rzędu, t. j. tych którzy ukończyli nauki w gimnazyach i zakładach średniego rzędu.

§ 251.

Nazwisko Porucznika celującego nadewszyst- Nagroda uczniow celujących.
kimi innymi którzy jednocześnie z nim kurs

nauk ukończyli, wyrzyna się na osobnej metalicznej blasze w wielkiej sali Instytutu i pozostaje na niej nazawsze.

Uwaga. W ciągu zostawania w Instytucie, uczniowie celujący w klassach kadeckich otrzymują w nagrodę książki, plany lub rysunki, w czterech zaś wyższych klassach wielkie i małe medale, w oficerskich złote a w konduktorskich srebrne, na których wyrzynają się nazwiska każdego z otrzymujących. Nadto, w klassach oficerskich i konduktorskich, jeśli którykolwiek z uczniów otrzyma na examinie kompletną liczbę kresek s każdego przedmiotu, równie jak i s prowadzenia się, nazwisko jego zapisuje się na oddzielnej tablicy, która wywiesza się, dla pamięci i przykladu, przez cały ciąg roku naukowego, w tejsze samej klasie w której uczeń postępek takowy okazał.

§ 232.

Wychodzący obowiązani są służyć pod wiedzą zarządu Górnictwa. **Wszyscy uczniowie etatowi i utrzymywani na koscie zakładów lub innych urzędów zostających pod wiedzą zarządu górnictwa, obowiązani są wysłużyć pod jego wiedzą: wychodzący z roty konduktorskiej lat ośm, wychodzący zaś s klass oficerskich dziesięć, licząc czas ten od daty wejścia do rzeczywistej służby. Z liczby innych pensjonaryuszów, obowiązują się do wysłużenia pod wiedzą zarządu górnictwa najmniej lat pięciu, licząc od dnia wejścia do służby, ci tylko, którzy wychodzą s klass oficerskich. Uwolnienie przed upływem wskazanego terminu może jedynie być danem**

przez Głównozarządzającego, s powodów szczególnie ważnych, lub dla zupełnej utraty zdrowia, należyście sprawdzonej świadectwem dwóch lekarzy i wyższej górniczej zwierzchności.

ROZDZIAŁ 9.

Prerogatywy uczniów Orenburskiej wojennej Szkoły Nieplujewa.

§ 233.

Wszyscy uczniowie, po ukończeniu kursu nauk, trwającego lat 6, zwracają się ich rodzicom. Z ich liczby: 1) Dzieci szlachty i urzędników otrzymują miejsca w służbie za staraniem Orenburskiego Wojennego-Gubernatora, który wstawia się potem o ich podwyższenie stosownie do zasług. 2) Dzieci kupców i mieszczan używają także opieki Wojennego Gubernatora dla wynalezienia prawnego przemysłu i zajęcia. 3) Dzieci kozaków, baszkirów i meszczerjaków, do wojskowej nieregularnej służby zdolne, zwracają się na miejsce ich zamieszkania w stopniu Uriadników (pod-oficerów) i po kolei wstępują do służby; jeśli zaś s powodu jakichkolwiek wad ciała lub chorób nie będą do

Wejście do służby uczniów którzy ukończyli i pieczą o nich zwierzchności.

wojskowej służby zdolni, w takim razie wstępować mogą do innych obowiązków, do których okażą się zdolnymi. Ci którzy okażą znakomity postęp w literaturze wschodniej, pomieszczają się, bez wyłączenia z ich stanu, w obowiązku tłumaczy, konfidentów i dragomanów, przy zarządzie pogranicznym w Orenburgu.

ROZDZIAŁ 10.

Prerogatywy uczniów Wojskowej Szkoły syberyjskiego liniowego wojska Kozaków.

§ 234.

Wyjście w stopniu oficerów uczniów Syberyjskiej wojskowej Szkoły, po ukończeniu kursu nauk. Uczniowie Wojskowej Szkoły syberyjskiego liniowego wojska Kozaków, po ukończeniu kursu nauk i spełnieniu lat 17, wychodzą ze Szkoły na zasadach następujących:

- 1) Najlepsi uczniowie ze stanu Kozaków, którzy znakomity postęp w naukach okazali, przedstawiają się do rzeczywistej rangi oficerskiej, dla zapelnienia wakansów w wojsku, szczególnie zaś w brygadzie konnej artylleryi Kozaków i w Szkole.

2) Synowie sztab i ober-oficerów Oddzielnego Syberyjskiego Korpusu i cywilnych w Zachodniej Syberyi urzędników, wychodzą ze stopniem oficerów; niemający zaś żadnej do nauk zdolności i złęgo prowadzenia się, wydalają się ze Szkoły, dla wejścia w stopniu pod-oficerów do Linijowych Syberyjskich Batalionów, z obowiązkiem wysłużenia w nich najmniej lat trzech, po których upływie nadaje się im prawo przechodzenia, stosownie do własnej woli, i do innych pułków armii.

ROZDZIAŁ 11.

Prerogatywy uczniów Szkoły Audytorskiej.

§ 235.

Wstępujące do Szkoły Audytorskiej dzieci Szlachty i ober-oficerów, utrzymują się w niej i wychowują oddzielnie od kantonistów.

Utrzymywanie dzieci Szlachty i ober-oficerów oddzielnie od kantonistów.

§ 236.

Uczniowie szlacheckiego urodzenia i dzieci ober-oficerów używają prerogatyw następujących:

Wsparcie pieniężne, zwiększone.

szczenie płaty i
ograniczenie
zakresu służ-
by.

a) Po wejściu w obowiązek Pomocnika Audytora, zamiast ustanowionej dla reszty uczniów ze stanu kantonistów płaty po 200 rubli, pobierają po 400 rubli rocznie, lecz od tego czasu zaprzestają otrzymywać prowizant.

b) Na umundurowanie, zamiast wydawanych innym uczniom ze stanu kantonistów 500 rubli, otrzymują po siedmset pięćdziesiąt rubli.

c) Co cztery lata płata ich zwiększa się o dwieście rubli rocznie.

d) Obowiązani są wysłużyć w obowiązku Audytorów, zamiast 15 lat przepisanych dla kantonistów, tylko lat dziesięć

e) Po upływie zaś tych lat dziesięciu, życzący pozostać na czas dłuższy w obowiązku audytorów, nabywają prawo otrzymania w dodatku do pobieranej płaty jeszcze połowy tejże płaty, licząc w to i wszystkie dodatki w przeciągu lat dziesięciu do niej otrzymane.

§ 237.

Rozciągnię-
nie przywile-
jów na dzieci
szlachty i
ober-oficerów
przeprowa-
dzanych do
Szkoły z Bata-
lionów wo-
jennych kan-
tonistów.

Na tychże samych zasadach i s temiż samemi prerogatywami wstępują do Szkoły Audytorskiej i ci synowie szlachty i ober-oficerów którzy przeprowadzają się do niej, przez wzgląd na ich zdolności, z Batalionów wojennych kantonistów.

§ 238.

Nadto, każdemu uczniowi ze stanu dzieci szlachty lub ober-oficerów, przy samem wstąpieniu do Szkoły Audytorskiej, wyznacza się s kapitału wojennych kantonistów po 400 rubli. Pie- niądze te, stanowiące własny ich kapitał, wnoszą się na procent do zakładów kredytowych, i przy wejściu w obowiązki audytorów wydają się im s wszystkimi procentami. Jednakże, uczniowie okazujący się niezdolnymi s powodu lenistwa i innych przyczyn i wydalani ze Szkoły, tracą prawa swoje do wyznaczonego im kapitału.

Wyznaczenie ka ż d e m u z uczniów, przy wstąpieniu do Szkoły, osobnej summy, która zwiększa się procentami, i wydaje się im przy wejściu w obowiązek audytora.

Uwaga. Dzieci szlachty i ober-oficerów, raz do Szkoły Audytorskiej przyjęci, na żądanie rodziców i krewnych nie mogą już być uwalniani, lecz pozostają w niej do zupełnego ukończenia nauk. Od tego wyłączają się jedynie przypadki choroby, dla której uczniowie stają się niezdolnymi do dalszego kształcenia się.

ROZDZIAŁ 12.

Prerogatywy uczniów Batalionów i Pułbatalionów wojennych kantonistów.

§ 259.

Utrzymywanie dzieci Szlachty i ober-oficerów w Batalionach i Pułbatalionach wojennych kantonistów, i wejście ich do służby. Dzieci szlachty i ober-oficerów utrzymują się i wychowują w Batalionach i Pułbatalionach wojennych kantonistów jednostajnie z resztą kantonistów. Z ich liczby :

1) Dzieci rzeczywistej szlachty, po dojsciu lat 18, pomieszczają się na służbę w pułkach liniowych, na zasadzie ogólnych praw stanowi ich służących.

2) Dzieci ober-oficerów, po dojsciu lat 18, pomieszczają się w stopniu szeregowych w uczebnych Karabinierskich pułkach, s których następnie, stosownie do ich prowadzenia się i znajomości służby, przeprowadzają się w stopniu podoficerów i chorążych do pułków liniowych, na ogólnych prawach służących ludziom wolnego stanu.

3) Dzieci szlachty i ober-oficerów, które, s powodu choroby, okazały się do służby liniowej niezdolnemi, oddają się pod wiedzę zwierzchności cywilnej, dla wejścia, według własnego ich żądania, do służby cywilnej, stosownie do praw swojego stanu.

§ 240.

Uczniowie oddziału Szlacheckiego przy Nowgorodzkim Batalionie wojennych kantonistów, w miarę ukończenia w nim nauk i otwierania się wakansów w Kadeckich Korpusach, jeśli nie będą mieli więcej nad lat 14, przeprowadzają się do Kadeckich Korpusów, za zniesieniem się z Głównym Naczelnikiem Korpusu Paziów i Kadeckich Korpusów.

Przeniesienie do wyższych Wojskowych zakładów uczniów oddziału szlacheckiego przy Nowgorodzkim batalionie wojennych kantonistów.

Ci z ich liczby, którzy przed otwarciem się wakansów w Kadeckich Korpusach, dojdą lat 16, także po zniesieniu się z Głównym Naczelnikiem Korpusu Paziów i Kadeckich Korpusów, przeprowadzają się do Pułku Szlacheckiego. W Kadeckich Korpusach i w Pułku Szlacheckim uczniowie ci kończą nauki i wychodzą z nich do służby na zasadzie ogólnych służących tym zakładom przepisów.



ROZDZIAŁ 13.

Prerogatywy Topografów.

§ 241.

Podwyższanie topografów 1-ej klasy do stopnia oficerów. Topografowie 1ej klasy, zostający w rocie Depo wojenno-topograficznego, podwyższają się do stopnia oficerów Korpusu Topografów, ale nie inaczej jak po odbyciu examinu i wysłużeniu przepisane go terminu ; jeśli zaś w Korpusie tym wakansów nie będzie , podwyższają się do stopnia podporuczników w pułkach liniowych.

ROZDZIAŁ 14.

Prerogatywy uczniów Pierwszego Pułekwipażu Szturmanów i Uczebnego morskiego roboczego Ekwipażu.

§ 242.

Podwyższanie do stopnia oficerów, konduktorów i majstrów. Kadeci 1^{go} Pułekwipażu Szturmanów podwyższają się: celujący z nauk i prowadzenia się do stopnia chorążych, a reszta do stopnia szturmańskich konduktorów; uczniowie zaś Uczebnego

Morskiego roboczego Ekwipażu, wychodzą w stopniu okrętowych konduktorów lub majstrów (w stopniu podoficerów) do ekwipażów roboczych; tak pierwsi jak i ostatni, po ukończeniu kursu nauk i złożeniu examinu.

ROZDZIAŁ 15.

Prerogatywy uczniów Szkoły Berejterów Gwardyi.

§ 243.

Uczniowie Szkoły Berejterów Gwardyi, wstępujący do niej na lat 6, po odbyciu jaknajścislejszego examinu, podwyższają się do rangi 14 klasy i mianują na berejterów do pułków konnych. Od czasu takowego podwyższenia obowiązani są wysłużyć 10 lat, nie mając prawa przemienić rodzaju służby ani prosić o uwolnienie.

Podwyższenie uczniów do rangi 14 klasy, mianowanie na berejterów i czas przez który służyc są obowiązani.

ROZDZIAŁ 16.

Prerogatywy uczniów Szkoły Technicznej.

§ 244.

Jakie są prerogatywy uczniów Szkoły Technicznej. Uczniowie Szkoły Technicznej, wychodzący na robotników do arsenałów, przy samem wyjściu, po odbyciu należytego egzaminu, rozdzielają się na dwa rzędy; zaliczonym do pierwszego z nich, zostawuje się prawo otrzymania rangi 14 klasy po upływie lat trzech; zaliczonym zaś do ostatniego, po upływie lat sześciu, jeśli prowadzenie się ich zasłuży na pochwałę zwierzchności, pod tym wszakże warunkiem, ażeby jak pierwsi tak i ostatni, licząc od daty otrzymania rangi, wysłużyli w arsenałach przynajmniej lat 10.

TYTUŁ V.

O wydaleniu uczniów Zakładów Wo- jenno-naukowych za złe prowadzenie się lub niedbalstwo.

§ 245.

W ogólności uczniowie zakładów wojenno-
naukowych, złego prowadzenia się lub niedbali,
nie dający żadnej nadziei poprawy, wydalają się
s tych zakładów przed ukończeniem kursu nauk
i tracą wszelkie prawo do prerogatyw innym
uczniom służących.

Prawidła ogól-
ne.

§ 246.

Uczniowie zakładów wojenno-naukowych dru-
giego rzędu, za postępowanie dla młodzieży do-
brego wychowania nieprzyzwoite, jeśli doszli
już do lat 16 i jeśli środki dla ich poprawy przed-
sięwzięte okazały się bezskutecznymi, karani są
oddaniem na służbę w stopniu szeregowych, lub
wydalają się s Korpusu. Środek ten używa się
szczególnej za jawne nieuszanowanie ku zwierzch-
nikom i nieposłuszeństwo.

Porządek wy-
dalania i prze-
prowadzania
na służbę w
stopniu szere-
gowych ucz-
niów zakładów
wojenno - na-
ukowych 2-go
rzędu.

DODATRI.

DONATE

PROGRAMMA NAUK,

*s których examiniuje się młodzież przy wejściu do Szkoły
Podchorążych i Junkrów Gwardyi.*

Matematyka.

1. *Arytmetyka*, obejmująca liczenie i działania z liczbami i ułamkami prostymi.

Działania z liczbami złożonemi i ułamkami dziesiętnymi.

O stosunkach, proporcjach i postępach.

O regule trzech.

2. *Algebra*, obejmująca :

Definicje i wykład znaków.

Działania z ilościami prostymi i złożonemi.

O spólnym największym dzielniku ilości prostych i złożonych.

Działania z algebraicznymi ułamkami.

Rozwiązanie zrównań 1 stopnia, z jedną i kilku ilościami niewiadomemi.

Wynoszenie do potęgi drugiej.

Wyciąganie pierwiastków kwadratowych z ilości prostych i złożonych, z liczb całych i ułamków dziesiętnych.

Wynoszenie do potęgi trzeciej i wyciąganie pierwiastków tejsze potęgi.

Rozwiązanie zrównań drugiego stopnia.

Teorya stosunków i proporcij w znakach algebraicznych.

3. *Jeometrya*, do której składu wchodzi :

a) Nauka o liniach prostych; szczegółowa teoria linii prostopadłych i równoległych.

Nauka o kątach.

Teoria linii proporcjonalnych.

Teoria granic, i zastosowanie jej do wyrachowania obwodu figury.

b) Nauka o powierzchniach; wymiar rozmaitych powierzchni i porównanie powierzchni figur między sobą podobnych.

Własności powierzchni nawzajem przecinających się i linii prostych przecinających się s powierzchniami.

c) Nauka o bryłach :

O ciałach objętych powierzchniami i ich własnościach.

Wymiar i podobieństwa ich powierzchni i bryłowości.

O bryłach tworzących się z obrotu rozmaitych figur.

Wymiar ich powierzchni, i ich własności.

O porównaniu i podobieństwie brył tego rodzaju i o foremnych wielościanach.

Historya.

1. *Historya Święta*, stary Testament.

2. *Historya Powszechna*, obejmująca :

Z *Dziejów starożytnych*: dzieje znakomitszych narodów starożytności, a mianowicie Assyryan, Medów i in., szczególnie zaś Rzymian i Greków, przy których wykładzie dawać się ma wzgląd na społeczeństwo rozmaitych wypadków.

Z Dziejów średnich wieków (z dokładną wiadomością o dacie każdego ważnego wypadku):

Chronologiczna, dokładna znajomość ważniejszych wypadków w ogólności.

O przesiedleniach narodów; o narodach które zburzyły Państwo Rzymskie, i Państwach założonych na jego ruinach.

Powstanie i szerzenie się Islamizmu; zawojowania Arabów.

Ważniejsze wypadki dziejów Cesarstwa Bizantyńskiego, od założenia jego aż do upadku.

Ogólne cechy systematu feudalnego.

Zapasy władzy świeckiej z duchowną.

Potęga Papieży.

Krucjaty i ich skutki.

Przyczyny odrodzenia się nauk w Europie w wieku XIV i XV.

Z Dziejów Nowożytnych:

Głównejsze epoki Historji Nowożytnej; przyjęty podział na okresy; cechy każdego okresu w rysach ogólnych.

Odkrycia morskie na obu półkulach i wpływ ich na rozmaite zmiany w Europie.

Refórmacya; — opisanie wielkich wojen religijnych w wieku XVI i XVII.

Wojny o sukcesyę.

Głównejsze wypadki zeszłego wieku aż do naszych czasów.

3. *Historja Rossyjska*, od Ruryka aż do naszych czasów, ze wszystkimi szczegółami, z wykazem wszystkich znakomitszych epok i społecznych wypadków w Europie.

Jeografia.

Starożytna i średnich wieków w ogólności. — Najnowsza i Rossyjska, w największych szczegółach, z wykazaniem granic wszystkich krajów, nazwisk składających je prowincyj, główniejszych rzek, miast i w ogólności wszystkiego co się ściąga do dokładnej znajomości wszystkich części świata.

Język Rossyjski.

Dokładna i gruntowna znajomość grammatyki, prawidła grammatycznego rozbioru, składni, prawideł przekładania z rozmaitych języków i opisywania jakiegokolwiek danego przedmiotu.

Język francuski lub niemiecki.

Znajomość grammatyki; prawidłowe przekładanie według jej zasad z języka rossyjskiego i grammatyczny jego rozbiór.

PROGRAMMA NAUK,

s których *examinują się wstępujący do Szkoły Artylleryi lub Głównej Szkoły Inżynierów.*

a) Do Szkoły Artylleryi.

Życzący wejść do Szkoły Artylleryi, umieć gruntownie powinni przedmioty następujące :

- 1) Katechizm.
- 2) Historję starożytną, do upadku Państwa Rzymskiego na zachodzie, i jeografię ogólną wszystkich części świata.
- 3) Całą Arytmetykę.
- 4) Całą Jeometrię linii prostych.
- 5) Pierwsze cztery działania Algebry.
- 6) Rossyjską grammatykę. Znajomość rosyjskiej grammatyki nie ma się wszakże ograniczać wyuczeniem się samych wzorów. Składający *examin* obowiązany jest każdy dany peryod rozebrać według prawideł grammatyki.
- 7) Dobrze czytać i pisać dyktowane w językach francuskim i niemieckim.
- 8) Zasady rysowania; – umieć dobrze narysować ołówkiem ludzką głowę.

b) Do Głównej Szkoły Inżynierów.

Na *examinie* dla młodzieży życzącej wejść do Głównej Szkoły Inżynierów, wymaga się znajomość przedmiotów następujących :

- 1) Katechizmu i Historii Świątej.
- 2) Całej Arytmetyki.
- 3) Pierwszych czterech działań Algebry; o spólnym największym dzielniku i o zrównaniach pierwszego stopnia.
- 4) Całej Jeometrii linii prostych i część nauki o powierzchniach.
- 5) Całej Historii starożytnej.
- 6) Z Jeografii: znajomości krajów Europejskich i ogólnego pojęcia o karcie całej kuli ziemskiej.
- 8) Czytać i pisać dyktowane w językach francuskim i niemieckim.
- 9) Rysować piórem i ołówkiem.

Uwaga. Kandydat mający, ze względu na wiek, wejść do jednej z klas wyższych, umieć gruntownie powinien to wszystko co się daje w klasie niższej.

W przygotowaniu się do egzaminu mogą być użyte dzieła następujące:

- 1) Руководство къ познанию Исторіи, соч. Кайданова.
- 2) Краткая всеобщая Географія, соч. Арсеньева.
- 3) Арифметика, соч. Щеглова или Белавеня.
- 4) Чистая Математика, часть II, соч. Белавеня или Лакруа.
- 5) Курсъ Алгебры, соч. Бурдона, переводъ Меца, или Лакруа.
- 6) Начальныя правила Русской Грамматики, соч. Греча.

PROGRAMMA NAUK,

których dokładna znajomość wymaga się dla wejścia do jednej z klas kadeckich, lub do klasy podchorążych w Instytucie Dróg Komunikacyi.

A.

Dla wejścia do 6^{ej} czyli najniższej klasy.

- 1) Nauka Chrześcijańska.
- 2) Język Rosyjski według prawideł grammatyki.
- 3) Znajomość języka francuskiego, dostateczna dla zrozumienia dzieł, przyjętych za zasadnicze w klasach niższych.
- 4) Złożyć próby pięknego pisania.
- 5) Złożyć próby rysunku.
- 6) Z Arytmetyki cztery pierwsze działania z liczbami całymi i ułamekami zwyczajnymi.
- 7) Pierwsza część Jeometrii (Jeometrya linii prostych).
- 8) Początki Jeografii tudzież Historii starożytnej i czasów nowszych.

B.

Dla wejścia do klasy 3^{ej}.

- 1) Znajomość wyliczonych nauk w stopniu wyższym, i nadto:

2) Wszystkich przedmiotów składających kurs Arytmetyki, zaliczając do nich i wykład systematu metrycznego.

C.

Dla wejścia do klasy 4^{ej}.

- 1) Wszystko co się wymaga do klasy 5^{ej} i nadto :
- 2) Cała Jeometrya.
- 3) Algebra z nauką o równaniach nieoznaczonych 1^{go} stopnia, proporcjach, postępach i logarytmach.

W 4^{ej} klasie wykładają się.

- 1) Ogólne własności równań.
- 2) Trygonometrya płaska i kulista.
- 3) Zastosowanie Algebry do Jeometryi.
- 4) Opisanie i użytek narzędzi geodezyjnych.
- 5) Jeometrya wykreślna, teorya cieniów, perspektywa liniowa; przyczem trzeba koniecznie złożyć głównejsze rysunki przedmiotów do wyliczonych nauk należących.
- 6) Hydrografija Państwa Rossyjskiego.
- 7) Rossyjska literatura.
- 8) Początki Architektury, o pierwszych pięciu porządkach i o ich zastosowaniu.
- 9) Początki taktyki (ćwiczenia batalijonowe).
- 10) Rysowanie pęzlem planów i krajobrazów.

D.

Dla wejścia do klasy 3ej (klasy Podchorążych) wymaga się dokładna znajomość wszystkich wyżej wyliczonych przedmiotów.

Dla wejścia do klass oficerskich nieodbicie potrzeba przejść przez klasę 3a; s tego też powodu wykładane w nich nauki nie mogą wchodzić do rzędu przedmiotów, których znajomość wymaga się dla wejścia do Instytutu.

Oto jest spis przyjętych w niższych klassach Instytutu dzieł naukowych, które służyć mogą dla należytego przygotowania się do egzaminu kandydatom, życzącym wejść do Instytutu :

- 1) Арифметика составленная Н. Т. Щегловымъ.
- 2) Начальныя основанія Геометріи, соч. С. Ф. Лакруа.
- 3) Elémens d'algèbre, par Bourdon, lub rossyjski przekład tegoż dzieła Szt. Kapitana Меса.
- 4) Начальныя основанія прямолинейной и сферической Тригонометріи и приложеніе Алгебры къ Геометріи, соч. С. Ф. Лакруа.
- 5) Основанія начертательной Геометріи. соч. Г. Л. Потье, или Полковника Севастьянова.
- 6) Приложеніе Алгебры къ Геометріи, соч. Біота.
- 7) Приложеніе начертательной Геометріи къ рисованію, соч. Г. Л. Потье, или Полковника Севастьянова.

8) Краткое землеописание Россійской Имперіи, Царства Польскаго и Великаго Княжества Финляндскаго, изданное отъ Департамента Народнаго Просвѣщенія.

9) Краткая всеобщая Географія, К. Арсеньева.

10) Hydrographie de l'Empire de Russie à l'usage des Élèves de l'Institut des voies de communication (Litografowane arkusze, które przedają się w Bibliotece Instytutu).

11) Руководство къ познанію всеобщей политической Исторіи, соч. И. Кайданова.

12) Начальная тактика (litografowane arkusze, które przedają się w Bibliotece Instytutu).

13) Начальные правила Русской Грамматки, изданныя Н. Гречемъ.

14) Nouvelle grammaire Française, par M. Noël et A. Chapsal.

FORMA PROŚBY

o przyjęcie do służby Szlachty wstępującej do Szkoły Podchorążych i Junkrów Gwardyi.

**Всепресвѣтлѣйшій, Державнѣйшій,
Великій Государь, Императоръ Николай
Павловичъ, Самодержецъ Всероссійскій,
Государь Всемилоствивѣйшій!**

Просить недоросль изъ Дворянъ такой-то (*имя и фамилія*) о нижеслѣдующемъ :

Имя отъ роду *стѣлько-то* лѣтъ и будучи обучень *тому-то*, желаю опредѣлиться въ Военную Вашего Императорскаго Величества службу и по тому всеподданнѣйше прошу, *къ сему прошенію*

Дабы Высочайшимъ Вашего Императорскаго Величества Указомъ повелѣно было сіе мое прошеніе принять и меня поименованнаго на службу Лейбъ-Гвардіи въ *такой-то* полкъ опредѣлить; свидѣтельства же (означить какія именно) при семъ представляю. *недоросль изъ Дворянъ такой-то* (имя и фамилія).

Всемилоствивѣйшій Государь! прошу Ваше Императорское Величество о семъ моемъ про-

8) Краткое землеописание Россійской Имперіи, Царства Польскаго и Великаго Княжества Финляндскаго, изданное отъ Департамента Народнаго Просвѣщенія.

9) Краткая всеобщая Географія, К. Арсеньева.

10) Hydrographie de l'Empire de Russie à l'usage des Élèves de l'Institut des voies de communication (Litografowane arkusze, które przedają się w Bibliotece Instytutu).

11) Руководство къ познанію всеобщей политической Исторіи, соч. И. Кайданова.

12) Начальная тактика (litografowane arkusze, które przedają się w Bibliotece Instytutu).

13) Начальные правила Русской Грамматики, изданныя Н. Гречемъ.

14) Nouvelle grammaire Française, par M. Noël et A. Chapsal.



FORMA PROŚBY

o przyjęcie do służby Szlachty wstępującej do Szkoły Podchorążych i Junkrów Gwardyi.

**Всепресвѣтлѣйшій, Державнѣйшій,
Великій Государь, Императоръ Николай
Павловичъ, Самодержецъ Всероссійскій,
Государь Всемилоствѣйшій!**

Просить недоросль изъ Дворянъ такой-то (*имя и фамилія*) о нижеслѣдующемъ :

Имя отъ роду *столько-то* лѣтъ и будучи обученъ *тому-то*, желаю опредѣлиться въ Военную Вашего Императорскаго Величества службу и по тому всеподданнѣйше прошу, *къ сему прошенію*

Добы Высочайшимъ Вашего Императорскаго Величества Указомъ повелѣно было сіе мое прошеніе принять и меня поименованнаго на службу Лейбъ-Гвардіи въ *такой-то* полкъ опредѣлить; свидѣтельства же (означить какія именно) при семъ представляю. *недоросль изъ Дворянъ такой-то* (имя и фамилія).

Всемилоствѣйшій Государь! прошу Вашъ Императорское Величество о семъ моемъ про-

шеніи рѣшеніе учинить (*мѣсяць, число и годъ*). Къ по-
данію надлежитъ Командиру Лейбъ-Гвардіи *такого-то*
полка Г. Генераль-Маіору и Кавалеру Н. Н. Сіе про-
шеніе писалъ такой-то (*звание, имя и фамилія*). *руку*
приложилъ.

Жительство имѣю

такъ-то.

FORMA ZAPEWNIENIA.

o nienależeniu do tajemnych towarzystw.

1835 года Мая 25 дня. Я нижеподписавшійся далъ сію подписку въ томъ, что ни къ какимъ масонскимъ ложамъ и тайнымъ обществамъ, думамъ, управамъ и прочимъ, подь какимъ бы они названіемъ не существовали, я не принадлежалъ и впредь принадлежать не буду, и что не только членомъ сныхъ обществъ, по обязательству чрезъ клятву, или честное слово, не былъ, да и не посъщаль, и даже не зналъ объ нихъ, и чрезъ подговоры въ ложъ, думъ, управъ, какъ объ обществахъ, такъ и о членахъ тоже ни чего не зналъ и обязательствъ безъ формъ и клятвъ никакихъ не давалъ (*подпись просителя*).

FORMA PROŚBY

o przyjęcie do Szkoły Artylleryi i Głównej Szkoły Inżynierów.

**ВСЕПРЕСВѢТЛѢЙШІЙ, ДЕРЖАВНѢЙШІЙ,
ВЕЛИКІЙ ГОСУДАРЬ, ИМПЕРАТОРЪ НИКОЛАЙ
ПАВЛОВИЧЪ, САМОДЕРЖЕЦЪ ВСЕРОССИЙСКІЙ,
ГОСУДАРЬ ВСЕМИЛОСТИВѢЙШІЙ !**

Просить сынъ *такого-то*: (писать чинъ отца, имя, отчество и фамилію), о нижеслѣдующемъ :

1.

Приобрѣвъ въ домѣ родителей моихъ (или въ *такомъ-то* учебномъ заведеніи) свѣденія : въ Катихизисѣ, Арифметикѣ, Лонгиметріи, начальныхъ правилахъ Алгебры, общихъ понятіяхъ всеобщей Исторіи и Географіи, въ Россійской Грамматикѣ, въ чтеніи на Французскомъ и Нѣмецкомъ языкахъ и рисованіи (можно исчислять, если и то имѣеть сверхъ сего другія какія познанія), и нынѣ достигнувъ до 00 лѣтняго возраста, имѣю ревностное желаніе вступить въ службу Вашего Императорскаго Величества въ Артиллерійское Училище (или кондукторскую роту Главнаго Инженернаго Училища); по чему представляя у сего свидѣтельства, какъ-то : о рож-

деніи, крещеніи, привитіи оспы и другіе слѣдующее до-
кументы, осмѣливаюсь всеподданнѣйше просить, *Къ сему*
прошенію

2.

Дабы Высочайшимъ Вашего Императорскаго
Величества Указомъ, повелѣно было, сіе мое проше-
ніе принять, и меня именованнаго въ Артиллерійское
Училище (или кондукторскую роту Главнаго Инженер-
наго Училища) Юнкеромъ (или Кондукторомъ) опредѣ-
лить. *такой-то*, (имя отчество и фамилія.)

Всемилоствѣйшій Государь! Прошу Ваш
Императорское Величество о семъ моемъ проше-
ніи рѣшеніе учинить С. Петербургъ (*мѣсяць, число и*
годъ). Къ поданію надлежитъ Начальнику Артиллерій-
скаго (или Главнаго Инженернаго Училища). Прошеніе
писалъ со словъ просителя (*такой-то*). *руку приложилъ.*

Жительство имѣю
тамъ-то.



FORMA PROSBY

o przyjęcie do Morskiego Korpusu Kadetów.

**ВСЕПРЕСВѢТЛѢЙШІЙ, ДЕРЖАВНѢЙШІЙ,
ВЕЛИКІЙ ГОСУДАРЬ, ИМПЕРАТОРЪ НИКОЛАЙ
ПАВЛОВИЧЪ, САМОДЕРЖЕЦЪ ВСЕРОССІЙСКІЙ,
ГОСУДАРЬ ВСЕМНОСТИВѢЙШІЙ!**

Просить отставной или служащей Россійской
Дворянинъ такой-то (чицъ, имя, фамилія) о
нижеслѣдующемъ :

Сына моего такого-то (имя, фамилія) имѣющаго отъ
роду столько-то лѣтъ, и обученнаго тому-то и тому-то,
желая отдать для воспитанія въ Морской Кадетскій Кор-
пусъ, всеподданнѣйше прошу, *Къ сему прошенію*

Дабы Высочайшимъ Вашего Императорскаго
Величества указомъ повелѣно было сіе мое прошеніе
принять и именованнаго сына моего въ Морской Кадет-
скій Корпусъ опредѣлить; а что онъ дѣйствительно
имѣеть Дворянское достоинство и что дѣйствительно есть
мой законный сынъ, въ удостовѣреніе сего представляю
при семъ свидѣтельство. Недвижимаго имѣнія за мною
состоитъ въ такой-то губерніи и уѣздѣ столько-то душъ

крестьянъ, или недвижимаго имѣнія за мною не состоитъ.
Дворянинъ такой-то (чинъ, имя и фамилія).

Всемиловѣйшій Государь! Прошу Ваше Императорское Величество о семъ моемъ прошеніи рѣшеніе учинить. *Мѣсяцъ, число и годъ.* Къ поданію надлежитъ Директору Морскаго Кадетскаго Корпуса Г-ну Вице-Адмиралу и Кавалеру Крузенштерну. Сіе прошеніе писалъ такой-то (чинъ, имя и фамилія). *руку приложилъ.*

Жительство имѣю въ
такой-то губерніи въ
· такомъ-то уѣздъ.



FORMA PROŚBY

o przyjęcie do Instytutu Korpusu dróg Kommunikacyi.

**Всепресвѣтлѣйшій, Державнѣйшій,
Великій Государь, Императоръ Николай
Павловичъ, Самодержецъ Всероссійскій,
Государь Всемиловѣйшій!**

Просить *такой-то* — или *такая-то* — о ниже-
слѣдующемъ :

Имя при себѣ сына, или брата, или другого какого-
либо родственника, или сына *такого-то* и желая опреде-
лить его въ число Кадетъ Института Корпуса Путей Со-
общенія, прилагаю о его рожденіи и крещеніи, званіи,
здоровьѣ и поведеніи документы (*наименовать вѣсь какіе
именно*) и всеподданѣйше прошу, — *Къ сему*

Дабы Высочайшимъ Вашего Императорскаго
Величества Указомъ повелѣно было определить его
въ означенный Институтъ *на казенное, или на собствен-
ное содержаніе*, — на основаніи правилъ, изъясненныхъ
въ положеніи онаго, Высочайше утвержденномъ въ
19 день Іюня 1829 года. — *прошенію*

Всемиловѣйшій Государь! Прошу Ваше
Императорское Величество о семъ моемъ проше-

ніи рѣшеніе учинить. Годъ, мѣсяць и число. Къ поданію
надлежитъ Директору Института Корпуса Путей Сооб-
щенія — руку приложилъ, приложила, такой-то, или
такая-то.

Жительство имѣю я такой-то
части такого-то квартала, въ
домъ такого-то подъ N° 000.



FORMA PROŚBY

o przyjęcie pensyonaryuszów do Instytutu Korpusu Inżynierów Górnictwa.

Господину Директору Института Корпуса Горных Инженеровъ.

Отъ N. N.

Прошение.

Желая опредѣлить въ Институтъ Корпуса Горныхъ Инженеровъ, на основаніи Высочайше утвержденного для онаго 25 Іюля 1854 года Устава, сына моего (имя и фамилія), родившагося (годъ, мѣсяцъ и число), имѣю честь у сего представить слѣдующіе по означенному Уставу документы и деньги а именно :

1. Свидѣтельство о происхожденіи.
2. Свидѣтельство метрическое о рожденіи и крещеніи.
3. Свидѣтельство докторское о здоровомъ тѣлосложеніи и привитіи оспы.
4. Обязательство С. Петербургскаго жителя (чинъ, имя и фамилія) въ пріемъ сына моего изъ Института въ случаѣ его возвращенія изъ онаго, — и
5. Тысячу рублей ассигнаціями, изъ коихъ одна половина на уплату впередъ полугодичнаго по 1 (Генваря или

Юля) содержанія, а другая половина въ залогъ дальнѣйшаго исправнаго вноса установленной платы.

Прошу означеннаго сына моего принять въ Институтъ своекоштнымъ пенсіонеромъ, съ тѣмъ, что слѣдующія за содержаніе его на будущее время деньги я обязуюсь вносить въ Институтъ впередъ за каждые полгода по правиламъ Устава Института, и не доводя Начальство онаго несвоевременнымъ вносомъ платы до излишней переписки, или до необходимости исключить сына моего изъ заведенія.

Подпись.

Число, мѣсяць и годъ.

Подробное означеніе мѣста и дома жительства.



FORMA ZOBOWIAZANIA SIE

o przyjęciu na powrót pensyonaryuszów z Instytutu Korpusu Inżynierów górnictwa.

Я нижеподписавшійся (чинъ, имя и фамилія), имѣющій нынѣ постоянное жительство въ С. Петербургѣ (въ части, кварталъ и домѣ), обязуюсь принять на свое попеченіе изъ Горнаго Института воспитанника онаго (имя и фамилія), а въ случаѣ отбытія моего изъ С. Петербурга представить на мѣсто меня другую особу, или предварить Институтъ заблаговременно не менѣе трехъ мѣсяцевъ до моего отъѣзда.

Подпись.

Свидѣтельство Градской Полиціи съ приложеніемъ печати.

С. Петербургъ.

Годъ, мѣсяць, число.



FORMA PROŚBY

o przyjęcie do Szkoły berejterów Gwardyi.

**ВСЕПРЕСВѢТЛѢЙШІЙ, ДЕРЖАВНѢЙШІЙ,
ВЕЛИКІЙ ГОСУДАРЬ, ИМПЕРАТОРЪ НИКОЛАЙ
ПАВЛОВИЧЪ, САМОДЕРЖЕЦЪ ВСЕРОССІЙСКІЙ,
ГОСУДАРЬ ВСЕМИЛОСТИВѢЙШІЙ!**

Просить такой-то (звание, имя и фамилія) о нижеслѣдующемъ :

Имѣя отъ роду столько-то лѣтъ и желая поступить въ Гвардейскую Берейторскую Школу для образованія себя въ берейторскомъ искусствѣ, всеподданнѣйше прошу,
Къ сему прошенію

Дабы Высочайшимъ Вашего Императорскаго Величества Указомъ повелѣно было сіе мое прошеніе, вмѣстѣ съ представляемыми свидѣтельствами (показавъ какими именно) принять, и меня именованнаго въ Гвардейскую Берейторскую Школу опредѣлить, *такой-то* (звание имя и фамилія).

Всемилоствѣйшій Государь! Прошу Вашъ Императорское Величество о семъ моемъ про-

шеніи рѣшеніе учинить. (Мѣсяць число и годъ). Къ пода-
нію надлежитъ къ Инспектору Гвардейской Берейторской
Школы Г. Полковнику и кавалеру Н. Н. Сіе прошеніе
писаль таковой-то (звание имя и фамилія). *руку приложилъ.*

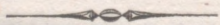

LISTA

Osób zarządzających rozmaitymi Wojenno-Naukowymi Zakładami.

Głównym Naczelnikiem Korpusu Paziów, wszystkich lądowych Kadeckich Korpusów i Pułku Szlacheckiego jest JEGO CESARSKA WYSOKOŚĆ WIELKI XIĄŻE MICHAŁ.

Pod głównym zwierzchnictwem JEGO CESARSKIEJ WYSOKOŚCI zostają także :

Jako Jenerał Feldcechnistrza – Szkoła Artylleryi.

Jako Jenerał Inspektora Inżynierów – Główna Szkoła Inżynierów.

Jako Dowódcy Oddzielnego Korpusu Gwardyi – Szkoła Podchorążych i Junkrów Gwardyi i Szkoła Gwardyjskich Berejterów.

Nadto, pod wiedzą JEGO CESARSKIEJ WYSOKOŚCI zostaje jeszcze Orenburska wojenna Szkoła Nieplujewa.

NACZELNICY SZTABÓW

JEGO CESARSKIEJ WYSOKOŚCI:

Dla zakładów Wojenno-Naukowych, – Pułkownik Gwardyi Rostowcow.

MIESZKANIE:

W Petersburgu:

Na ulicy Litejnej, niedaleko cerkwi Preobrażeńskiej, w domie Gesiera. W tymże domie znajduje się i Sztab Zakładów Wojenno-Naukowych.

Dla wydziału Artylleryi, —
Jenerał-Major Xiąże Dołgo-
rukow.

Dla wydziału Inżynierów, —
Jenerał-Adjutant Geroa.

*Dla Oddzielnego Korpusu
Gwardyi,* — Jenerał-Major,
Jenerał-Adjutant Wejmarn.

GLÓWNI NACZELNICY:

*Morskiego Korpusu Kade-
tów,* — Naczelnik Głównego
Morskiego Sztabu JEGO CE-
SARSKIEJ MOŚCI, Admirał,
Jenerał - Adjutant Xiąże
Mienszików.

*Szkoły Audytorskiej, Ba-
talionów i Pułbatalionów
Wojennych Kantonistów, i
Uczebnego Morskiego Robo-
czego Ekwipażu,* — Jenerał-
Porucznik, Jenerał-Adjutant
Kleinnichel.

Na ulicy Litejnej, na prze-
ciw Departamentu Osad woj-
skowych w domie skarbo-
wym. Sztab znajduje się w
domie Departamentu Artylle-
ryi, na przeciw Arsenалу.

W koszarach Preobażeń-
skich, u ogrodu Tauryckiego.
Sztab znajduje się w Zamku
Inżynierów, naprzeciw let-
niego ogrodu.

W ulicy Mochowej w do-
mie Jenerał-Porucznika Je-
sakowa. Sztab zaś Korpusu
znajduje się na placu Admi-
ralicyi w domie skarbowym.

Na wybrzeżu Angielskim
w domie skarbowym.

Na przeciw Zimowego pa-
łacu, w domie byłego Główn-
nego Sztabu JEGO CESAR-
SKIEJ MOŚCI (dziś Jenerał-
nego Sztabu).

Szkoły Topografów, —
sprawujący obowiązki Jenerał-Kwatermistrza Głównego
Sztabu JEGO CESARSKIEJ
MOŚCI Jenerał - Porucznik
Szubert.

*Wojskowej Szkoły Sybe-
ryjskiego liniowego wojska
Kozaków*, — Dowódzca od-
dzielonego Syberyjskiego Kor-
pusu, Jenerał - Porucznik,
Xiąże Gorczakow.

*Szkoły Berejterów Gwar-
dyi*, — Dowódzca odwodowe-
go Korpusu jazdy Gwardyi,
Jenerał-Porucznik Knorring.

Szkoły Technicznej, — In-
spektor Arsenalów, Jenerał
Major Ejze-fon-Szwarcen-
berg.

GLÓWNOZARZADZAJĄCY:

*Institutem Korpusu Dróg
Komunikacyi*, — Jenerał pie-
choty, Jenerał-Adjutant Ira-
aib Toll.

Na wyspie Wasilijewskiej
Ostrów, w 1ej linii, we włas-
nym domu.

W Tobolsku.

W Petersburgu:
W Kawalergardzkich ko-
szarach.

Na rogu ulic Woskresień-
skiej i Fursztadskiej, w byłym
Szpitalu Artylleryjskim.

U mostu Obuchowskiego, w
domie skarbowym.

Naczelnik Sztabu Korpusu Dróg Komunikacji
Jenerał-Major Miasojedów.

Institucem Korpusu Inżynierów Górnicztwa, — Minister skarbu, Jenerał piechoty Hrabia Kankrin.

Naczelnik Sztabu Korpusu Inżynierów Górnicztwa, Jenerał-Major Czewkin.

KURATOR *Orenburskiej wojennej Szkoły Nieplujewa*, Orenburski Wojenny Gubernator Jenerał-Adjutant Perowski.

DYREKTOROWIE :

Korpusu Paziów, — Jenerał-Major Ignatijew.

Na ulicy Litejnej, niedaleko Szpitalu Maryi, w domie Alexiejewoj. Sztab zaś Korpusu znajduje się w domie skarbowym, u mostu Obuchowskiego.

Na wybrzeżu Pałacowém, w skarbowym domie.

W Kołomnie, u mostu Kaszina, w domie pułkownika Effremowa. Sztab zaś Korpusu znajduje się w domie skarbowym, naprzeciw Zimowego pałacu, razem z Departamentem Górnicztwa i zarządu Solnego.

W Orenburgu.

W Petersburgu :

W Korpusie Paziów, na Wielkiej Sadowej ulicy, na przeciw Gościnnego Dworu.

Kadeckich Korpusów:

1-go Jenerał-Porucznik Go-
dein.

2-go Jenerał-Major Mirko-
wicz.

Morskiego, — Wice-Admi-
rał Kruzensztern.

Pawłowskiego, — Jenerał-
Porucznik Klingenberg.

Alexandrowskiego, — Jene-
rał-Major Chatow.

Moskiewskiego, — Jenerał-
Major Stałkowski.

Finlandzkiego, — Sprawu-
jący obowiązki, Jenerał-Ma-
jor Dittmars.

*Nowgorodzkiego Hrabi A-
rakszejewa*, — Jenerał-Major
Borodin.

Połockiego, — Jenerał-Ma-
jor Chwoszczyński.

*Tulskiego Alexandrowskie-
go*, — Jenerał-Major Kołza-
kow.

Na wyspie Wasiliewskoj
Ostrów, w 1^m Korpusie Ka-
detów, u mostu S. Izaaka.

W 2^m Korpusie Kadetów,
w części miasta zwanej Stro-
ną Petersburską.

W Morskim Korpusie, na
wyspie Wasilijewskoj Ostrów,
na wybrzeżu, pomiędzy 11 a
12 linią.

W Pawłowskim Korpusie,
u mostu Obuchowskiego.

W Carskiem Siole.

W Moskwie.

W Friedrichshamie.

W gubernii Nowgorod-
skiej, w 4 okręgu żołnierzy-
rolników.

W Połocku.

W Tule.

Tambowskiego, — Gubernijalny szlachecki marszałek
Podpułkownik Ajgustow.

*Institutu Korpusu Dróg
Komunikacyi*, — Jenerał-Major
Gottmann.

*Institutu Korpusu Inżynierów
Górnictwa*, — Jenerał-Major
Wejzenbrejer.

*Wojskowej Szkoły Syberyjskiego
linijowego wojska Kozaków*, — Jenerał-Major
Czerkasow.

NACZELNICY:

Szkoły Artylleryi, — Jenerał-Major
Kowańko.

Głównej Szkoły Inżynierów, — Jenerał-Major
Szarnhorst.

Szkoły Audytorskiej, — Dowódca
Petersburskiego batalionu wojennych
kantonistów, Pułkownik Wejmarn.

W Tambowie.

W Petersburgu:

Instytut znajduje się w domu skarbowym, u mostu Obuchowskiego.

Na wyspie Wasilijewskiej Ostrów, w Instytucie Korpusu Inżynierów Górnictwa.

W Omsku.

W Petersburgu:

Na Stronie Wyborgskiej, w Szkole Artylleryi, u Morskich Szpitalów.

W zamku Inżynierów, na przeciw Letniego ogrodu. (Tamże znajduje się i sama Szkoła).

W ulicy Oficerskiej, na przeciw Wielkiego Teatru, w domu gdzie się mieści Batalion wojennych Kantonistów.

Orenburskiej wojennej Szkoły Nieplujewa, — Jenerał-Major Hens.

DOWODZCY:

Pułku Szlacheckiego, — Jenerał-Major Puszczyn.

Szkoły Podchorążych i Junkrów Gwardyi, — Jenerał-Major Szlippenbach.

1go Pułkwipażu Szturmatorów, — Jenerał-Major Stepowoj.

Uczebnego Morskiego Roboczego Ekwipażu, — Podpułkownik Szczytowski.

INSPEKTOROWIE:

Szkoły Topografów, — Pułkownik Jeneralnego Sztabu Geller.

Szkoły Berejterów Gwardyi, — zostający w jeździe, Pułkownik Bobiński.

W Orenburgu.

W Petersburgu:

Na Stronie Petersburskiej, przy 2^m Korpusie Kadetów.

U Siniego mostu w Szkole Podchorążych i Junkrów Gwardyi.

W Kronsztacie.

W Petersburgu:

W Głównej Admiralicji.

Na przeciw Zimowego pałacu, w domie Głównego Sztabu JEGO CESARSKIEJ Mości (dziś Jeneralnego Sztabu). Tamże znajduje się i sama Szkoła.

U Michajłowskiego Maneżu, w pawilijonie. Tamże, w osobnej budowie, mieści się i Szkoła.

ZARZĄDZAJĄCY <i>Techniczną</i> , — Pułkownik Gwardyi Wachtin.	<i>Szkołą</i>	Na ulicy Zacharijewskiej, przy Ludwisarni, w Szkole Technicznej.
--	---------------	--



OMYŁKI W DRUKU.

<i>Stronicy. wiersze.</i>	<i>omyłki.</i>	<i>powinno być.</i>
vi 29	Wojenno-Naukowych	Wojenno-Naukowych dru- giego rzędu.
4 15	nie ze ze szlachty	nie ze szlachty
18 6	MONARSZE i	MONARSZE i
19 27	nie; inaczej	nie inaczej
29 13	Kandytów	Kandydatów
32 22	programmatie	programmacie
35 5	technicznym	technologicznym
36 12	fracuskim	francuskim
40 23	sosobne	osobne
83 12	do Instytutu	do wspomnionych zakładów
99 15	Morskiego	Moskiewskiego
100 1	ROZDZIAŁ 4	ROZDZIAŁ 2
110 6	§ 14	§ 214
113 10	przy Korpusie	przy Instytucie
122 12	Kantoniitów	Kantonistów



35416/

/2