

AKADEMIA SZTABU GENERALNEGO

im. generała broni K. Świerczewskiego

KATEDRA TAKTYKI OGÓLNEJ I SZTUKI OPERACYJNEJ
KATEDRA OTK

TAJNE

Egz. Nr 1

Tylko dla wykładowców

plk dypl. Edmund KAMIŃSKI
plk dypl. Jan WASZKIEWICZ

ĆWICZENIE GRUPOWE Nr 301

**Temat: PLANOWANIE OPERACYJNO-OBRONNE
NA SZCZEBLU OW**

**DANE ORGANIZACYJNE I MYŚL PRZEWODNIA
ĆWICZENIA**

(Opracowanie metodyczne)

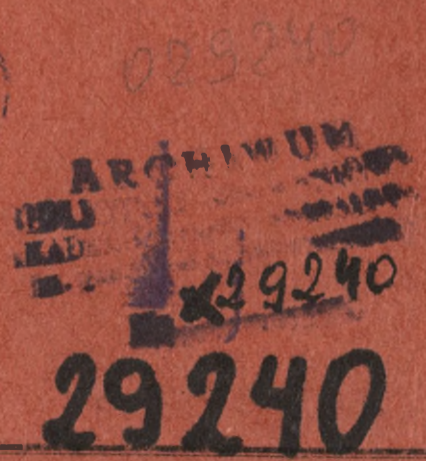

WARSZAWA

WRZESIEŃ

1968



AKADEMIA SZTABU GENERALNEGO

im. generała broni K. Świerczewskiego

KATEDRA TAKTYKI OGÓLNEJ I SZTUKI OPERACYJNEJ
KATEDRA OTK

T A J N E

Egz. Nr 1

Tylko dla wykładowców

płk dypl. Edmund KAMIŃSKI
płk dypl. Jan WASZKIEWICZ

ĆWICZENIE GRUPOWE Nr 301

**Temat: PLANOWANIE OPERACYJNO-OBRONNE
NA SZCZEBLU OW**

**DANE ORGANIZACYJNE I MYŚL PRZEWODNIA
ĆWICZENIA**

(Opracowanie metodyczne)

12020

029240
ARCHIWUM
29240
29240

WARSZAWA

WRZESIEŃ

1968

AKADEMIA SZTABU GENERALNEGO
im. gen. broni K. Świerczewskiego

KATEDRA TAKTYKI OGÓLNEJ I SZUKI OPERACYJNEJ

Publ. prot. 12357 / KATEDRA OTK

ZM. WILKOWSKI
ZASTĘPCA KOMENDANTA ASG
d/s szkolenia

Uz. nr... 7

Tylko dla wykładowców

plk prof. Jakub BROGH

ĆWICZENIE GRUPOWE nr 301

TEMAT: " PLANOWANIE OPERACJI OBRONNEJ NA SZCZEBLU ON"
DANE ORGANIZACYJNE I MYŚL PRZEWODNIA ĆWICZENIA
OPRACOWANIE METODYCZNE ZAJĘCIA nr 3

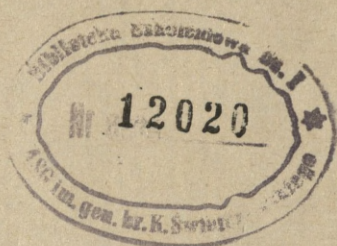

OPRACOWALI:
ADJUNKT KATEDRY TO I SZT. OPER.
ADJUNKT KATEDRY OTK

plk dypl. Edmund KAMINSKI
plk dypl. Jan WASZKIEWICZ

SPRAWDZILI:
SZEF KATEDRY OTK
SZEF KATEDRY TO I SZT. OPER.

plk prof. Andrzej MADAJSKI
plk dr Kazimierz NOZKO

ARSZATA

ARCHIWUM
BIBLIOTEKI
AKADEMII SZTABU GENERALNEGO
im. gen. broni K. Świerczewskiego
Nr 129240

1968 r.

A. DANE ORGANIZACYJNE

- I. **TEMAT:** PLANOWANIE OPERACYJNO-OBRONNE NA SZCZEBLIU OW
- II. **CEL:** Zapoznać słuchaczy z głównymi problemami oraz pracą do ódcy i sztabu Okręgu Wojskowego w zakresie planowania i realizacji operacyjnego rozwinięcia wojsk armii wydzielonej ze składu OW z równoległe prowadzonymi przedsięwzięciami obrony terytorium Okręgu Wojskowego.
- III. **ZAGADNIENIA SZKOLENIOWE:** jak tematy poszczególnych zajęć ćwiczenia.
- IV. **REJON ĆWICZENIA:** obszar Pomorskiego Okręgu Wojskowego i Północno-Nadmorski Kierunek Operacyjny.

V. WARUNKI ORGANIZACJI ĆWICZENIA

1. Ćwiczenie rozpoczyna się w sytuacji, gdy :
- w wyniku powolnego ale systematycznego wzrostu napięcia w stosunkach międzyrodowych strony zaczynają podnosić gotowość bojową wojsk, a sztaby korygują istniejące i opracowują nowe plany: rozwinięcia i przegrupowania wojsk operacyjnych frontu zewnętrznego oraz obrony terytorium kraju ;
 - dowódca Pomorskiego Okręgu Wojskowego /okresu pokojowego/ otrzymuje ze Sztabu Generalnego WP zarządzenie opracowania kolejnego wariantu wykorzystania wojsk operacyjnych POW jako 2 A w składzie Frontu Nadmorskiego oraz planu obrony terytorium POW uwzględniającego ten kolejny wariant zadań wojsk operacyjnych frontu zewnętrznego
 - wojska planu operacyjnego i OTR POW bazujące na garnizonach stałej dyslokacji prowadzą intensywne szkolenie;
 - stany jednostek - wg etatów okresu pokojowego.
2. W ćwiczeniu przyjmuje się, że od momentu otrzymania przez dowódcę POW w/w zarządzenia, do momentu wybuchu wojny upłynie 5-6 miesięcy czasu.
3. Do wybuchu wojny dochodzi w sytuacji, gdy zachodzi dokonują zbrojnej aneksji AUSTRII, a stan ich sił zbrojnych w NRF oraz charakter przedsięwzięć militarnych i gospodarczych nie pozostawia cienia wątpliwości, że w

ciągu najbliższych kilkunastu lub kilkudziesięciu godzin nastąpi uderzenie wojsk NATO z terytorium NRP w kierunku wschodnim, w celu osłabienia i penetracji NRD, a być może i polskich ziem zachodnich. W tej sytuacji Zachodni decydują się na wykonanie uderzenia uprzedzającego, bez stosowania broni masowego rażenia. W trakcie bitwy granicznej, Zachodni decydują się na ograniczone użycie broni jądrowej /w sensie ilości uderzeń, ich mocy oraz zasięgu/, licząc bowiem na to, że rozstrzygną w ten sposób losy wojny w EUROPIE na swoją korzyść, nie powodując jednocześnie uruchomienia przez ZSRR strategicznych środków masowego rażenia. Wschodni odpowiadają zmasowanymi uderzeniami jądrowymi na różnorodne cele i obiekty do rubieży zachodnich granic NRP.

4. Ćwiczenie kończy się w końcowej fazie trwającej kilka dni ze zmiennym powodzeniem bitwy granicznej, gdy ostatecznie Wschodni stworzyli sobie warunki przejścia do zdecydowanej operacji zaczepnej.

B. MYŚL PRZERODNIA ĆWICZENIA

1. Ogólny zamiar ZACHODNICH

Dowódca Północnej Grupy Armii zamierza :

a/ w wypadku rozpoczęcia działań przez Wschodnich:

- uderzeniami lotnictwa i w wypadku zezwolenia na stosowanie broni masowego rażenia - uderzeniami jądrowymi izolować obszar bitwy od dopływu odwołów operacyjnych i strategicznych przeciwnika z terytorium PRL i ZSRR, niszczyć i obezwładniając środki przenoszenia broni jądrowej przeciwnika, zgrupowania jego wojsk, węzły komunikacyjne oraz przejście przez szerokie przeszkody wodne, przesmyki w trudno dostępnym terenie itp.;
- w bitwie granicznej, najdalej do rubieży: góry HARZ, GELLES, WINSEN, kanał BIBA-TRAUS pocić zgrupowanie uderzeniowe przeciwnika i następnie siłami korpusów pierwszego rzutu operacyjnego przejść do działań zaczepnych z głównym uderzeniem na kierunku: HANNOVER, BERLIN, MILDZYZZEC, CIECHOCINEK, RYPIE i pomocniczym uderzeniem na kierunku: LUNEBURG, PRIGLAK, CHOSZCZNO, CHELMNO;
- w ciągu 4-5 dni operacji zaczepnej pocić wojska "WSCHODNICH" w pół części NRD, deblokować siły garnizonu BERLIN ZACHODNI, opanować stolicę NRD, sforsować dolną ODRE i opanować obszar

wyjściowy na jej wschodnim brzegu;

- w ciągu kolejnych 5-6 dni operacji opanować pżn - zach część PRL, sforsować rz. WISA w jej dolnym biegu i uchwycić na wschodnim brzegu rzeki obszar wyjściowy do ewentualnych dalszych działań w kierunku wschodnim;
- w toku całej operacji częścią sił działać w kierunku baz i portów przeciwnika na wybrzeżu MEKLEMBURGII i POMORZA w celu ich opanowania we współdziałaniu z marynarką wojenną;
- dla ułatwienia forsowania rzek ODRA i WISA, desantami powietrznymi w sile do brygady pow.-des. na każdym kierunku opanować i utrzymać do czasu podejścia nacierających wojsk ocalone przeprawy stałe i rejonu dogodne do organizacji przepraw ;
- w trakcie forsowania rz. ODRA przewidywać możliwość wysadzenia na wybrzeżu POMORZA na odcinku KOSZOBURZEG-MILINO desantu morskiego w sile 1-2 dywizji.

b/ W wypadku rozpoczęcia działań wojennych przez Zachodnich:

- równoległe ze zmasowanymi uderzeniami lotnictwa - a w wypadku zezwolenia na wykorzystanie broni masowego rażenia, w ślad za pierwszym uderzeniem środkami jądrowymi przede wszystkim na środki przeniesienia broni jądrowej przeciwnika, zgrupowania jego wojsk oraz węzły komunikacji, przejść do działań zaczepnych na kierunkach i z zadaniami, jak w wariantcie omówionym wyżej /"a"/.

W obydwu wariantach, gdy broń masowego rażenia nie będzie użyta od pierwszych chwil wojny, mieć je w ciągłej gotowości do użycia w trakcie działań zarówno w ograniczonej jak i masowej skali.

2. OGÓLNY ZAMIAŁ WSCHODNICH

A. Dowódca Frontu Nadmorskiego zamierza:

- siłami wojsk osłony i części sił armii pierwszego rzutu frontu zaatakować uderzenie wojsk lądowych przeciwnika /gdy nieprzyjaciół uderzy pierwszy/ najdalej na rubieży: wsch LUBECK, LAULNBURG, rz. ŁABA, a następnie /lub od razu, gdy front wykonywał będzie uderzenie uprzedzające/ przejść do działań zaczepnych zasadniczymi siłami frontu, wykonując główne uderzenie na kierunku BERLIN, OSNABRÜCK, BRISSEL i pomocnicze uderzenie w kierunku portów i baz morskich na wybrzeżu morza POŁNOCNIEGO oraz wzdłuż Półwyspu JUTLANDZKIEGO i na wyspy duńskie;

- w ciągu 9-10 dni operacji pobić wojska Północnej Grupy Armii w póln części NRF i w DANII, opanować ZAGŁEBIE RURY, rozgromić narodowe siły zbrojne HOLANDII, BELGII i DANII, eliminując te państwa z wojny; być w gotowości do rozpoczęcia dalszych działań zaczepnych na kierunku: BRUSEL, EWRE, /90 km zach PARYŻ/;
- drugi rzut frontu /2 A/ z rejonu pośredniego: /wyż/ WARREN, /wyż/ NOJRUPPIN, MEXLIBORZ, /wyż/ STARGARD SZCZECIŃSKI, PASSEWALK, przegrupować w ślad za niecierającymi wojskami pierwszego rzutu operacyjnego frontu do rejonu wyjściowego: BRIZOJA, /wyż/ OSNABRIUK, WUNSTORT /20 km zach HANNOVER/, MUNSTER /15 km zach ZOLTAU/, ROTENBURG, /wyż/ BREMEN, skąd w 4 - 5 dniu operacji zaczepnej frontu wprowadzić go do bitwy na kierunku WECISTA, ENSCHEDE, MINDHOVEN BRUSEL z zadaniem pobicia głębokich odwodów operacyjnych Północnej Grupy Armii i narodowych sił zbrojnych HOLANDII i BELGII w zachodnich obszarach tych krajów oraz opanowania ich portów i baz morskich na wybrzeżu półn części morza Północnego. Całość zadań 2 A przewiduje się zrealizować w ciągu 5-6 dni operacji, dzieląc je na: bliższe - do rubieży: HARDEBEJK, ARNHEM, HEINONT; dalsze - do rubieży: GENT, SZARLE-ROUA.

Broń jądrową mieć w ciągłej gotowości do jej wykorzystania, zarówno w momencie rozpoczęcia działań wojennych, jak i w trakcie ich trwania.

- B. Dowódca Pomorskiego Okręgu Wojskowego POW zamierzasz w ścisłej współpracy z MW - i KOPK oraz siłami układu terytorialnego i funkcjonalnego zapewnić :
- wojskiem operacyjnym, jako 2 A możliwość szybkiego osiągnięcia pełnej gotowości bojowej i przegrupowania się w rejonny pośrednie a następnie wyjściowe do operacji, przy pełnych stanach osobowych, sprzętu i materiałowych i ciągłym dopływie uzupełnień i zaopatrzenia;
 - na obszarze POW - skuteczną obronę wewnętrzną i pełne bezpieczeństwo w celu utrzymania ciągłości produkcji, komunikacji, łączności oraz pomoc układowi terytorialnemu w zapewnieniu warunków dla przetrwania wojny przez ludność kraju.

Główny wysiłek w zakresie obrony przed bronią masowego rażenia skupić w rejonach: portów i baz morskich na wybrzeżu Bałtyku, przepraw na rzekach WISŁA i Odra, nawałgicznych węzłów dróg i ciągów komunikacyjnych oraz ważnych obiektów P i I KOPK.

W zakresie obrony przeciwdesantowej główny wysiłek skupić w rejonach: z powietrza: SZCZECIN, KOSTRZYN, CHOSZCZNO, K. IDZ TUCHOLA, FORDON, JABŁONOWO, TORUN, RADZIEJÓW, WROCŁAWEK, RYPIN, z morza: BRZEŻYNO, BIAŁOGARD, MIELNO i DARŁÓWO, SZAWNO, jez. GARDNO.

W zakresie przeciwdziałania dywersji i przeciwnika główny wysiłek skupić w rejonach: DRAWSKO, GORZÓW, PILA oraz SZCZECIN, ŚWIDCIE, KOŚCIERZYNA;

- po uszeregowaniu jednostek w rejonach alarmowych i przegrupowanie ZP i oddziałów armii do nakazanego rejonu pośredniego, mieć w nim większość sił i środków - w tym trzy dywizje, BROJ ABAA, ABSap, opappane, część tyków - po zachodniej stronie rz. Odra. Z rejonu pośredniego, na rozkaz dowódcy frontu rozpocząć przegrupowanie wojsk armii po 6 marszrutach do nakazanego rejonu wyjściowego, z którego przewidzieć wejście do bitwy trzema a co najmniej dwoma ZP w pierwszym rzucie operacyjnym armii z kierunkach FIURSTENAU, ENSCHEDE, BIERHOVEN, BRIUSSEL i LENINGRAD, NOJENHAUZ, ABEIDORN, HAGA;
- rejon pośredni osiągnąć w ciągu jednej doby od momentu wydania rozkazu wyjścia z rejonów alarmowych;
- rejon wyjściowy osiągnąć w ciągu dwóch dob od momentu wydania rozkazu wyjścia z rejonu pośredniego;
- 4 DZ, po osiągnięciu przez nią gotowości bojowej w rejonach alarmowych, nie czekając na rozkaz przejścia wojsk armii do rejonu pośredniego, przesuwać do rejonu ześrodkowania po zachodniej stronie rz. WISŁA /w celu poprawienia jej położenia/ Zamiar stron i decyzje dowódcy 2 A /POW/ do przegrupowania przedstawia mapa 1 : 500 000 - "Wariant zamiaru operacji zaczepnej frontu oraz zarys decyzji dow. POW do przegrupowania 2 A i obrony terytorium POW".

3. OGÓLNY, OPERACYJNY STOSUNEK SIŁ NA POŁNOCNO-MADNORSKIM

KIERUNKU OPERACYJNYM

a/ W dywizjach na głębokość zadania bliższego frontu :

"Wschodni":	5 A	- 5 ZP
	1 A	- 5 ZP
	2 A	- 4 ZP

odwoły frontu - 3 ZT

DPD - 1 ZT

Razem: 16 ZT

"Zachodni": 1 KA/II/ - 2 ZT /10 bpnmot/

1 KA/III/ - 3 ZT /13 bpnmot/

1 KA/IV/ - 3 ZT /14 bpnmot/

1 KA/V/ - 1 ZT / 7 bpnmot/

4 BGP/K/ - 0,5 ZT / 2 bpnmot/

DPD - 1 ZT

odwoły PGA - 4 ZT /z gotowością od II do III/ /20 bpnmot/

garnizon BERLIN - 1,5 /10 bpnmot/

Razem: 16 ZT

stosunek sił w dywizjach 1,1:1.

b/ Tabela stosunku sił w: bpnmot, czołgach, artylerii i moździszach /tylko na północno-morskim kierunku operacyjnym, na głębokość zadania bliższego frontu/.

Siły i środki	Strony		Stosunek sił
	Zachodnia	Wschodnia	
Bataliony zmot.	182 / 123 ^x	117	1 : 1
Czołgi	4010	4538	1 : 1,2
Artyleria i moździerz	2040	2280	1 : 1,1

c/ Stan i stosunek sił w lotnictwie /w samolotach, bez lotnictwa rozpoznawczego, transportowego, morskiego, OPL, sanitarnego itp./.

"Wschodni":

2 AL 240 samolotów
 Lotnictwa radz. pzn os. NRD 190 samolotów
 Lotnictwa DZ z OND 150 samolotów
 Razem: 680 samolotów

z/ Uwaga/ w nawiasach podane stan faktyczny bpnmot, bez nawiasów liczbę batalionów przeliczeniowych do stosunku sił, otrzymaną z przemnożenia liczby faktycznych bpnmot przez współczynnik 1,5.

"Zachodni"

2 PPS: - Siły pow. W. Bryt. ok.	118 samolotów
- Hol.Gr.Lotn.Takt.	188 samolotów
- Belg.Gr.Lotn.Takt.	140 samolotów
- Lotnictwo NRF	186 samolotów
Rezerwa:	<u>632 samolotów</u>

Stosunek sił 1,1 : 1 /dla "wschodnich"/.

d/ Stan i stosunek sił w środkach masowego rażenia /w okresie 10 - 11 dni, tj. do głębokości zadania bliższego frontu/.

"Wschodni" - Front Nadm. na pzn nadm.kier.oper.:

- rakiet.środk.jądr.	215
- lotn.środk.jądr.	40
- rak.i lotn.środk.chem.	210

"Zachodni" - Pzn Grupy Armii:

- rakiet.środk.jądr.	295
- lotn.środk.jądr.	45
- rak.i lotn.środk.chem.	220

Stosunek sił:

- w rak.i lotn.środk.jądr. 1 : 1,16 /dla "Zachodnich"/
- w rak.i lotn.środk.chem. 1 : 1.

Wydrukowano w 10 egz.

Egz. nr 1-10 oprac.metod.B.T.

Wyk.płk Kamiński, płk Waszkiewicz

Druk.Cz.B.dn.25.08.68r.

Nr ka.02239/W/02159

Kor. H.S.

AKADEMIA SZTABU GENERALNEGO
im. gen. broni K. Świerczewskiego

KATEDRA TAKTYKI OGOLNEJ I SZTUKI OPERACYJNEJ
KATEDRA OTK

T A J N E
Egz.nr...

"ZATWIERDZAM"
SZEF KATEDRY TO I SZT.OPER.
SZEF KATEDRY OTK

Dla wykładowców i słuchaczy

.....
Dnia 1968 r.

ĆWICZENIE GRUPOWE Nr 301

Temat: Planowanie operacyjno-obronne na szczeblu OW.

Założenie główne

OPRACOWALI :
ADIUNKCI KATEDR TO I SZT.OPER.
i OTK

płk dypl. E. KAMINSKI

płk dypl. J. WASZKIEWICZ

WARSZAWA

Wrzesień

1968 r.

ZALOZENIE

Mapa 1 : 500 000

I. SYTUACJA OGOLNA

W stosunkach międzynarodowych, na skutek ingerencji państw imperialistycznych w wewnętrzne sprawy innych narodów odnotowuje się systematyczny wzrost napięcia.

Wysiłki Kierownictwa Politycznego Układu Warszawskiego zmierzają nieustannie do rozwiązania spornych problemów w drodze negocjacji. Wobec zaostrzającej się sytuacji na arenie międzynarodowej, państwa - sygnatariusze Układu Warszawskiego zmuszone są jednak do podnoszenia stanu swej obronności w celu odparcia ewentualnego uderzenia przeciwnika, a następnie rozgromienia do uderzenia mi i działaniami odwetowymi.

W ramach tych zabiegów - między innymi - na operacyjnych szczeblach dowodzenia koryguje się istniejące już i opracowuje nowe warianty planów : operacyjnego rozwinięcia wojsk, w tym i przegrupowania ich na duże odległości, wejście do bitwy i prowadzenia operacji. Związki taktyczne i oddziały w garnizonach stałej dyslokacji i na obozach ćwiczebnych przechodzą intensywne szkolenie, w tym dwustronne ćwiczenia w stałej gotowości do natychmiastowego wyjścia z garnizonów do rejonów alarmowych i przeprowadzenia uzupełnić do stanu wg etatu czasu "W". W sztabach Wojskowych OTK wszystkich szczebli uaktualnia się istniejące lub opracowuje nowe plany obrony terytorium.

Przedsięwzięcia te i zabiegi realizowane są również w dowództwie, sztabie i wojskach Pomorskiego Okręgu Wojskowego/POW/.

II. DANE Z ZARZĄDZEŃ SZTABU GENERALNEGO

15.4 dowódca POW otrzymał ze Sztabu Generalnego zarządzenie z gryfem "tajne - spec.znaczenia", z którego mu wiadomo:

A. W sprawie opracowania kolejnego wariantu użycia wojsk operacyjnych POW jako 2A w składzie Frontu Nadmorskiego:

1. Dane o nieprzyjacielu - jak :

- "Biuletyn Wywiadowczy" /styczeń 1967 - wg stanu na 1.01.1967
- "Możliwości narastania sił lądowych NATO na STDW;
system alarmowy NATO" - wyd. r. 1966. /Wszystkie w/w
wydawnictwa Zarządu II Sztabu Generalnego/.

2. W określonej sytuacji, do działań na północnym kierunku strategicznym zorganizowany zostanie Front Nadmorski; front ten, w wariantach, o którym mowa, działać będzie według następującej idei /zamiaru/:
- uderzeniami lotniczymi i raketowo-jądrowymi /jeśli będzie rozkaz wykorzystywania broni jądrowej/ obezwładnienia zgrupowania wojsk, obiekty wojskowe i polityczno-administracyjne oraz węzły komunikacji przeciwnika;
 - siłami wojsk osłony i części sił armii pierwszego rzutu frontu zakłada uderzenie wojsk lądowych przeciwnika /gdy nieprzyjaciół uderzy pierwszy/najdalej na rubieżach: wsch LUBECK, LAUENBURG rz. LABA, a następnie /lub od razu, gdy front wykonywać będzie uderzenie uprzedzające / przechodzi do działań zaczepnych siłami pierwszego rzutu frontu, wykonując główne uderzenie na kierunku: BERLIN, OSNABRÜCK, BRUSSEL i pomocnicze w kierunku portów i baz morskich na wybrzeżu Morza Północnego oraz wzdłuż Półwyspu JUTLANDZKIEGO i na wyspy duńskie /desant kombinowany/;
 - w ciągu 9-10 dni operacji rozbija wojska Północnej Grupy Armii w półn części NRF i w DANII, opanowuje ZAGŁĘBIE RUHRY, rozgromia narodowe siły zbrojne HOLANDII i BELGII, eliminując te państwa z wojny, następnie jest w gotowości do rozwinięcia dalszych działań zaczepnych na kierunku: BRUSSEL, EWRE /90 km zach PARIS/.
3. Zadania związków operacyjnych pierwszego rzutu frontu /3,5 i 1A oraz GO "BELT"/ - jak mapa 1 : 500 000 - Wariant zamiaru operacji zaczepnej Frontu Nadmorskiego" /zał. nr 3 do założenia/.
4. 2 A - drugi rzut operacyjny Frontu - z rejonów alarmowych jednostek przegrupować się do rejonu pośredniego: /wył/ WAREN, /wył/ NOJRUPIN, MYSLIBORZ /wył/ STARGARD SZCZEC., PASEWALK.

Z rejonu pośredniego przegrupować się w pasie operacji 5 A do rejonu wyjściowego: FRIZOJTE, /wył/ OSNABRÜCK, WUNSTORF /20 km zach HANNOVER/, MUNSTER /15 km wsch ZOLTAU/, ROTENBURG, /wył/ BREMEN w gotowości wejścia do bitwy na kierunku: WECHTA, ENSCHEDE, EINTHOVE, BRUSSEL.

Zadanie bliższe: pobić na kierunku działania armii podchodzące odwody operacyjne Północnej Grupy Armii oraz związki narodowych sił zbrojnych HOLLANDII, wykorzystując rezultaty działań 10 DPD, z marszu sforsować rz. REN i MOZA i w 3 dniu operacji opanować terytorium HOLLANDII do ogólnej rubieży: HARDEJWEJK, ARNHEM, HELMONT.

Zadanie dalsze: w ciągu 2 - 3 dni operacji opanować porty i bazy morskie HOLLANDII pobić związki narodowych sił zbrojnych BELGII oraz ewentualne odwody operacyjne podchodzące z głębi i zawładnąć płu zach częścią terytorium BELGII, eliminując ten kraj, wspólnie z lewym sąsiadem z wojny.

Przewiduje się możliwość wcześniejszego w czasie i przestrzeni - wprowadzenia 2 A do bitwy na tym samym kierunku, albo w celu przyjęcia zadań 5 lub 1 A.

5. Sposoby wykonania ewentualnych uderzeń raketowo-jądrowych, przydział środków masowego rażenia, zabezpieczenie operacji przez lotnictwo /1 AL/ i rodzaje wojsk i służb oraz kwatery strzowstwego frontu - ustalać w odpowiednim czasie właściwe dyrektywy i zarządzenia.
6. Decyzję dowódcy POW do operacyjnego rozwiązania i plan przegrupowania wojsk armii na dużą odległość w przewidywaniu wejścia do bitwy przedstawić do Sztabu Generalnego w dniu 30.5.

B. W zakresie obrony terytorium POW

1. Zaplanować i kierować procesem osiągnięcia gotowości bojowej wojsk operacyjnych i OTK zgodnie z założeniami operacyjnymi i operacyjno-mobilizacyjnymi.
2. Wydzielić z okręgu wojskowego wojska operacyjne jako 2 A i zabezpieczyć jej przegrupowanie w rejon pośredni.
3. Zorganizować działanie i dowodzenie obroną terytorium okręgu w zakresie :
 - ochrony i obrony granicy państwowej;
 - zwalczania ewentualnych desantów powietrznych przeciwnika;
 - obrony wybrzeża morskiego we współdziałaniu z 18 i 19 FOW MW;
 - ochrony i obrony obiektów;

- likwidacji /w wojskach i obiektach wojskowych/ skutków uderzeń broni masowego rażenia oraz udzielania pomocy w tym zakresie układowi funkcjonalnemu i terytorialnemu;
 - zabezpieczenia funkcjonowania stałych i tymczasowych rejonów przeładunkowych we współdziałaniu z układem funkcjonalnym /zgodnie z wytycznymi KOK/.
4. Zabezpieczyć przemarsz wojsk własnych i sojusznicznych przez teren okręgu we współdziałaniu z układem funkcjonalnym i terytorialnym.
 5. Zaplanować na okres "W" pracę partyjno-polityczną i propagandową w podległych jednostkach.
 6. Zaplanować udział sił i środków okręgu we współdziałaniu z układem terytorialnym w utrzymaniu porządku i bezpieczeństwa.
 7. Zaplanować i zorganizować na czas "W" przedsięwzięcia związane z formowaniem, szkoleniem i uzupełnieniem wojsk operacyjnych i OTK, zgodnie z oddzielnym planem.
 8. Prowadzić obserwację i analizę skażeń promieniotwórczych, powiadamianie i alarmowanie o zagrożeniu ze strony lotnictwa i bezpilotowych środków napadu przeciwnika.
 9. Gromadzić i przechowywać rezerwy materiałowo-techniczne dla potrzeb zaopatrywania jednostek.
 10. Zaplanować, zorganizować oraz zabezpieczyć pod względem materiałowym, technicznym i obsługi organów i jednostek OTK oraz w ustalonym zakresie, układ funkcjonalny i terytorialny.
 11. Plan obrony POW przedstawić do Sztabu Generalnego w dniu 15.9.

IV. PRACA DO WYKONANIA /do zajęcia nr 1/:

1. Przystudiować materiały z dziedziny: obrony terytorium kraju, planowania operacyjnego rozwinięcia wojsk armii oraz planowania operacji zaczepnej armii.
2. Przeprowadzić wnikliwą analizę zadań oraz ocenę położenia w zakresie warunków operacyjnego rozwinięcia i wykorzystania armii jako drugiego rzutu frontu jak również w zakresie obrony terytorium okręgu; podstawowe wnioski zakonspektować.

3. Sformułować na piśmie koncepcję operacyjnego rozwinięcia wojsk armii i koncepcję obrony terytorium POW, obydwie koncepcje, jak również wnioski z oceny nieprzyjaciela wyso- wać na mapę 1 : 500 000 "Wariant zamiaru operacji zaczepnej Frontu Nadmorskiego i obrony terytorium POW".
4. Do kolejnych zajęć, do których podstawę stanowiąc będzie również powyższe założenie, pracę do wykonania ustalać odpo- wiednio wcześniej właściwi wykładowcy.

Załączniki :

- nr 1 - Mapa 1 : 500 000 - "Wariant zamiaru operacji za- czepnej Frontu Nadmorskiego".
- nr 2 - Mapa 1 : 200 000 - "Plan rozmieszczenia sił i środków POW".
- nr 3 - Tabela mobilizowania jednostek wojskowych podporządko- wania centralnego, frontowego i armijnego.
- nr 4 - Tabela mobilizowania jednostek OTK POW.
- nr 5 - Organizacja dowództwa i sztabu OW czasu "P".
- nr 6 - Organizacja dowództwa i sztabu OW czasu "W".
- nr 7 - Zestawienie zasobów ludzkich i stop, ich wykorzyst. przez POW.

Wydrukowano w 100 egz.

Egz. nr 1-10 oprac.metod.

Egz. nr 11-100 B.T.

Wyk.płk Kamiński,płk Waszkiewicz

Druk.Cz.B.dn.26.08.68r.

Nr ks.02240/WW/02159

Kor.H.S.

T A B E L A

mobilizowania jednostek wojskowych podporządkowania centralnego, frontowego i armijnego
- Jednostki centralnego podporządkowania i frontom

L.p.	Nazwa jednostki	Zadania mob.	Miejsce mob.	Termin zakończ. mob.	Odpowiedzialny za mob.	Stan fakt.przed mob./baza mob./	Uwagi
1	2	3	4	5	6	7	8
1	Centralna PTBR	Przeformować wg etatu wojennego	PRZEBNICA	N+1	Szef Centralnej PTBR	90% stanu osob.	
2	25 pułk łączności	- " -	WAŁCZ	N+1	Dea 25 pł	80% st.osob.100% sprzętu	
3	14 bł KSD	Sformować od nowa na bazie zawiązków wojennych 25 pł	WAŁCZ	N+2	- " -	25% stan osob.,80% sprzętu 40% śr.transp.	
4	15 bł dalekosiężnej	Przeform. na etat woj.	GRUDZIADZ	N+1	Dea 15 błd	80% stanu osob.,95% sprzętu, 70% śr.transp.	
5	10 bKlin. <i>kablowo linio</i>	Sformować od nowa na bazie zawiązków z 25 bł	WAŁCZ	N+2	Dea 25 pl	30% stanu osob.,95% sprzętu, 35% śr.transp.	
6	17 bł eksploat.	Sformować od nowa na bazie zawiązków 15 błd	GRUDZIADZ	N+3	Dea 15 błd	15% stanu osob.,90% sprzętu, 45% śr.transp.	
7	73 Wojsk.Rozdz.P-towa	Sformować od nowa	WAŁCZ	N+3	Dea 25 pł	10% zawiązków	
8	75 Wojsk.Stacje Poczt.	Sformować od nowa	- " -	N+3	- " -	- " -	
9	77 - " -	- " -	- " -	N+3	- " -	- " -	
10	79 - " -	- " -	- " -	N+3	- " -	- " -	
11	5 BDE <i>brigada drog chop</i>	Przeformować wg etatu wojennego	BŁOCK	N+2	Dea 5 BDE	75% stanu osob.,80% sprzętu, 40% śr.transp.	
12	22 plm	Pozostawić wg etatu "czp" sprzęt uzup.do etatu św.	PONIATOWO	N-St	Dea 22 plm	100% stanu osob.,80% sprzętu	
13	41 plm	- " -	MAIBORK	N-St	Dea 41 plm	- " -	
14	15 plmsz	- " -	BYDGOSZCZ	N+St	Dea 15 plmsz	- " -	
15	44 plmsz	- " -	PIŁA	N+St	Dea 44 plmsz	- " -	
16	45 plmsz	- " -	SWIDWIN	N+St	Dea 45 plmsz	- " -	
17	46 plmsz	- " -	GOLENIÓW	N+St	Dea 46 plmsz	- " -	
18	47 plmsz	- " -	SZCZEGINEK	N+St	Dea 47 plmsz	- " -	
19	49 plmsz	Pozostawić wg etatu "czp" sprzęt uzup.do etatu św.	PIŁA	N+St	Dea 49 plmsz	100% stan.osob.,80% sprzętu	
20	40 popbmar	Sformować wg etatu wojennego	GRUDZIADZ	N+3	Dea 3 bih	10% zawiązków	

1	2	3	4	5	6	7	8
1	5 DD Dowództwo	Przeformować na etat	GDANSK-OLIWA	$\frac{N-}{G+18}$	Szef sztabu 5 DD	80% stanu osob.	
2	13 pd	Przeformować na etat wojenny	SŁUPSK	N+1	Dowódca 13 pd	75% stanu osob., 80% wyposażenia	
3	14 pd	Przeformować na etat wojenny	LEBORK	$\frac{N-}{G+12}$	Dowódca 14 pd	90% stanu osob., 95% stanu wypos.	
4	15 pd	Przeformować na etat wojenny	GDANSK	N+1	Dowódca 15 pd	80% stanu osob., 70% wypos.	
5	5 bcz	Przeformować na etat wojenny	STAROGARD-GDANSKI	$\frac{N-}{G+15}$	Dowódca 5 bcz	90% stanu osob., 95% wypos.	
6	20 baplot	Przeformować na etat wojenny	OKSYWIE	$\frac{N-}{G+18}$	Dowódca 5 baplot	75% stanu osob., 100% wypos.	
7	1 i 2 dar	Przeformować na etat wojenny	SŁUPSK LEMBORK	$\frac{N-}{G+18}$	Dowódca 1 dar Dowódca 2 dar	85% stanu osob., 100% wypos.	
8	5 k rozp. ogólnego i skazeń	Przeformować na etat wojenny	GDANSK	$\frac{N-}{G+10}$	Dowódca 5 k rosp	90% stanu osob., 95% wypos.	
9	5 k łączn.	Przeformować na etat wojenny	OLIWA	$\frac{N-}{G+18}$	Dowódca 5 łączn.	75% stanu osob., 90% wypos.	
10	5 ksap	Przeformować na etat wojenny	GDANSK OLIWA	N+1	Dowódca 5 ksap	70% stanu osob., 95% wypos.	
11	5 pl. ochrony i regulacji ruchu	Przeformować na etat wojenny	GDANSK OLIWA	$\frac{N-}{G+12}$	Dowódca 5 pl reg. ruchu	85% stanu osob., 95% wypos.	
12	5 K med	Przeformować na etat wojenny	GDANSK OLIWA	$\frac{N-}{G+18}$	Dowódca 5 kompanii med.	80% stanu osob., 95% wypos.	
13	5 K samoch. transp.	Przeformować na etat wojenny	GDANSK OLIWA	N+1	Dowódca 5 kompanii transp.	75% stanu osob., 80% wypos.	
14	5 K napraw	Przeformować na etat wojenny	WEJHEROWO	$\frac{N-}{G+12}$	Dowódca 5 kompanii napraw	90% stanu osob., 95% wypos.	
15	DPZ	Przeformować na etat wojenny	GDANSK OLIWA	N+1	Dowódca DPZ	70% stanu osob., 75% wypos.	
=====							
JEDNO STKI. POMORSKIEGO OKREGU WOJSKOWEGO							
	Dowództwo 2 A	Przeformować na etat wojenny	BYDGOSZCZ	N-G+12	Dowódca POW	95% stanu	
1	2 ABROT	Przeformować na etat wojenny	ZŁOTÓW	N+1	Dowódca 2 BROT	100% sprzętu/dwa dywizjony/ 80% stanu osob.	

1	2	3	4	5	6	7	8
2	2 ABAA	Przeformować na etat wojenny	CHOSZCZNO	N+2	Dowódca 2BAA	100% sprzętu, 60% stanu osob.	
3	2 apappanc	Przeformować na etat wojenny	CHOSZCZNO	N+2	Dowódca 2 pappanc	50% stanu osob., 100% sprzętu	
4	2 APTBR <i>abuel</i>	Przeformować na etat wojenny	DOBIEGNIĘW	N+1	Szef 2 PTBR	85% stanu osob.	
5	2 prplot	Przeformować na etat wojenny	WAŁCZ	N+2	Dowódca 2 prplot	60% stanu osob., 95% sprzętu	
6	21 paplot	Przeformować na etat wojenny	TRZEBIATÓW	N+2	Dowódca 21 paplot	65% stanu osob., 95% sprzętu	
7	22 abrrl <i>abrrl radio. ab</i>	Przeformować na etat wojenny	CZŁOPA	N+2	Dowódca 2 brrl	60% stanu osob., 95% sprzętu	
8	22 paplot	Przeformować na etat wojenny	KOSZALIN	N+2	Dowódca 22 paplot	70% stanu osob., 90% sprzętu	
9	2 pułk łączn.	Przeformować na etat wojenny	BYDGOSZCZ	N+1	Dowódca 2 pł	80% stanu osob., 100% sprzętu boj. i techn. 95% środków transp.	
10	2 kompania łączności KSD	Sformować na bazie zawiązków wojennych 1 pł	BYDGOSZCZ	N+1	Dowódca 2 pł	25% stanu osob., 95% sprzętu boj. i techn. 55% środków transp.	
11	2 batalion radio-liniowy	Przeformować na etat wojenny	ŚWIECIE	N+1	Dowódca 2 brl	80% stanu osob., 100% stanu boj. i techn. 80% środków transp.	
12	2 batalion kablowo-liniowy	Sformować od nowa na bazie zawiązków wojennych 2 pł	BYDGOSZCZ	N+2	Dowódca 2 pł	50% stanu osob., 95% sprzętu boj. i techn. 55% środków transp.	
13	1000 Baza poczty polowej	Sformować od nowa na bazie zawiązków wojennych 2 pł	BYDGOSZCZ	N+4	Dowódca 2 pł	10% stanu osob., 30% śr. transp.	
14	1001, 1002, 1003. wojskowe stacje poczty polowej	Sformować od nowa na bazie zawiązków wojennych 2 pł	BYDGOSZCZ	N+4	Dowódca 2 pł	15% stanu osob., 40% śr. transp.	
15	2 ABSap	Przeformować na etat wojenny	PODJUCHY	N+1	Dowódca 2 ABSap	80% stanu osob., 100% sprzętu boj. i techn. 85% środków transp.	
16	2 appont	Przeformować na etat wojenny	WŁOCŁAWEK	N+1	Dowódca 2 appont	80% stanu osob., 100% wyposaż.	
17	2 abim <i>many imij</i>	Sformować na nowo na bazie zawiązków wojennych 1 ABSap	BOBOLICE	N+3	Dowódca 2 ABSap	30% stanu osob., 95% sprzętu boj. i techn. 50% środków transp.	
18	2 abd <i>desant puzor</i>	Sformować od nowa na bazie zawiązków wojennych 1 appont	WŁOCŁAWEK	N+3	Dowódca appont	20% stanu osob., 90% sprzętu boj. i techn. 50% środków transp.	

1	2	3	4	5	6	7	8
19	2 abiz SD	Sformować od nowa na bazie zawiązków wojennych składnicy inż.	RECZ	N+2	Dowódca składnicy	55% stanu osob., 100% wyposaż.	
20	2 składnica inż.	Przeformować na etat wojenny	RECZ	M-sł	Dowódca składnicy		
21	2 BChem armii	Sformować na bazie zawiązków wojennych 22 pchem	SEMPOLNO KRAJENSKIE	N+3	Dowódca 22 pchem	80% sprzętu, 50% stanu osob.	
22	2 el łącznik. <i>zob. tab. 10</i>	Sformować na bazie zawiązków wojennych 15 plmsz	BYDGOSZCZ	N+3	Dca 15 plmsz	50%	
23	2 K dow. OPL	Sformować na bazie zawiązków wojennych 41 plm	MALBORK	N+3	Dca 41 plm	25%	
24	2 sdra <i>rozp. spec.</i>	Sformować od nowa	CHOSZCZNO	N+3	Dca 2 apappanc	10%	
25	2 brozp radio-elekt.	Sformować na bazie zawiązków wojennych k rozp. radiowego i krozp. syst. radiolokacyjnego	WAŁCZ	N+2	Dowódca komp. rozp. radiowego	60% stanu osob.	
26	2 Krozp. spec.	Sformować na bazie zawiązków wojennych plut. rozp. spec.	PIŁA	N+1	Dowódca plutonu	80% stanu osob.	
27	Oddział WSW	Przeformować na etat wojenny	BYDGOSZCZ	M-G+12	Szef oddziału	75% stanu	
28	Grupa Zab. Działań Prop. Spec.	Przeformować na etat wojenny	BYDGOSZCZ		Dowódca grupy	45% stanu	
=====							
1	2 DZ Dowództwo	Przeformować na etat wojenny	KOSZALIN	N-st	Szef sztabu 2 DZ	100% stanu osob., 100% śr. transp.	
2	4 pz	Przeformować na etat wojenny	KOŁOBRZEG	N-st	Dowódca 4 pz	95% stanu osob., 100% sprzętu boj. i techn. 100% środków transp.	
3	5 pz	Przeformować na etat wojenny	KOŁOBRZEG	$\frac{N}{G+12}$	Dowódca 5 pz	90% stanu osob., 95% sprzętu boj., 95% środków transp.	
4	6 pz	Przeformować na etat wojenny	TRZEBIATÓW	N+1	Dowódca 6 pz	80% stanu osob., 95% sprzętu boj. i techn. 95% środków transp.	
5	22 pcz	Przeformować na etat wojenny	SŁUPSK	N-st	Dowódca 22 pcz	95% stanu osob., 100% sprzętu boj. i techn. śr. transp.	
6	2 pa	Przeformować na etat wojenny	KOŁOBRZEG	$\frac{N}{G+12}$	Dowódca 2 pa	100% sprzętu, 85% stanu osob.	

1	2	3	4	5	6	7	8
7	2 paplot	Przeformować na etat wojenny	KOŁOBRZEG	N+1	Dowódca 2 paplot.	75% stanu osob., 100% sprzętu boj.i techn.	
8	2 drt	Przeformować na etat wojenny	KOŁOBRZEG	$\frac{N-}{G+12}$	Dowódca 2 drt	90% stanu osob., 100% sprzętu	
9	2 dappanc	Przeformować na etat wojenny	TRZEBIATÓW	$\frac{N-}{G+12}$	Dowódca 2 dappanc	100% sprzętu, 90% stanu osob.	
10	2 br	Przeformować na etat wojenny	GRYFICE	$\frac{N-}{G+12}$	Dowódca 2 br	90% stanu osob., 95% sprzętu boj.i techn. oraz śr.transp.	
11	2 bł	Przeformować na etat wojenny	KOSZALIN	N-st	Dowódca 2 bł	98% stanu osob., 100% sprzętu boj.i techn.	
12	2 bsap	Przeformować na etat wojenny	BIAŁOGARD	$\frac{N-}{G+12}$	Dowódca 2 bsap	85% stanu osob., 100% sprzętu boj.i techn. 95% środków transp.	
13	2 KOPchem	Przeformować na etat wojenny	BIAŁOGARD	N+1	Dowódca w kopchem	80% stanu osob., 90% sprzętu boj.i techn. 75% środków transp.	
14	Bateria dowodzenia dowódcy artylerii	Przeformować na etat wojenny	KOSZALIN	N-st	Dowódca b.dowodzenia	95% stanu osob., 98% sprzętu boj.i techn. oraz śr.transp.	
15	Kompania ochrony i regulacji ruchu	Przeformować na etat wojenny	KOSZALIN	$\frac{N-}{G+12}$	Dowódca ochrony i regulacji ruchu	90% stanu osob., 95% sprzętu boj.i techn. 80% środków transp.	
16	Eskadra lotnictwa łącznikowego	Przeformować na etat wojenny	KOSZALIN	$\frac{N-}{G+12}$	Dowódca eskadry	90% stanu osob., 95% sprzętu boj.i techn. oraz śr.transp.	
17	2 Batalion medyczny	Przeformować na etat wojenny	BIAŁOGARD	N+1	Dowódca bmed	80% stanu osob., 90% sprzętu techn. 70% środków transp.	
18	2 Batalion transp.	Przeformować na etat wojenny	KOSZALIN	N+1	Dowódca 2. b transp.	85% stanu osob., 90% sprzętu boj.i techn. 75% środków transp.	
19	2 Batalion napraw	Przeformować na etat wojenny	GRYFICE	N+1	Dowódca 2 b napraw	75% stanu osob., 85% sprzętu techn. 80% środków transp.	
20	DPZ	Przeformować na etat wojenny	KOSZALIN	N+1	Dowódca DPZ	80% stanu osob., 70% środków transp.	
1	4 DZ Dowództwo	Przeformować na etat wojenny	EIBLĄG	N+1	Szef sztabu 4 DZ	75% stanu osob.	
2	10 pz	Przeformować na etat wojenny	BRANIEWO	N+1	Dowódca 40 pz	70% stanu osob., 95% sprzętu boj.i techn. 50% środków transp.	

1	2	3	4	5	6	7	8
3	11 pz	Przeformować na etat wojenny	EIBLĄG	$\frac{N+1}{G+18}$	Dowódca 11 pz	70% stanu osob., 92% sprzętu boj.i techn. 45% środków transp.	
4	12 pz	Przeformować na etat wojenny	MALBORK	$\frac{N+1}{G+12}$	Dowódca 12 pz	75% stanu osob., 100% sprzętu boj.i techn. 60% środków transp.	
5	44 pcz	Przeformować na etat wojenny	BRANIEWO	N+2	Dowódca 44 pcz	65% stanu osob., 90% sprzętu boj.i techn. 45% środków transp.	
6	4 paplot	Przeformować na etat wojenny	BRANIEWO	N+2	Dowódca 4 paplot	60% stanu osob., 100% sprzętu boj.i techn.	
7	4 pa	Przeformować na etat wojenny	EIBLĄG	N+1	Dowódca 4 pa	100% sprzętu, 70% stanu osob.	
8	4 drt	Uzupełnienie w stanie osobowym	BRANIEWO	N+1	Dowódca 4 drt	70% stanu osob., 100% sprzętu boj.i techn.	
9	4 dappanc	Przeformować na etat wojenny	EIBLĄG	N+2	Dowódca 4 dappanc	80% stanu osob., 75% śr.transp.	
10	4 brozp	Przeformować na etat wojenny	MALBORK	N+1	Dowódca 4 br	85% stanu osob., 100% sprzętu boj.i techn. 90% środków transp.	
11	4 bż	Przeformować na etat wojenny	EIBLĄG	$\frac{N+1}{G+12}$	Dowódca 4 bż	75% stanu osob., 95% sprzętu boj.i techn. 80% środków transp.	
12	4 bsap	Przeformować na etat wojenny	MALBORK	N+2	Dowódca 4 bsap	65% stanu osob., 95% sprzętu boj.i techn. 65% środków transp.	
13	4 KOPchem	Przeformować na etat wojenny	EIBLĄG	$\frac{N+1}{G+15}$	Dowódca 4 kopchem	60% stanu osob., 100% sprzętu boj.i techn. 80% środków transp.	
14	Bateria dowodzenia dowódcy artylerii	Przeformować na etat wojenny	EIBLĄG	N+1	Dowódca b dowodzenia	80% stanu osob., 95% sprzętu boj.i techn. 100% środków transp.	
15	Kompania ochrony i regulacji ruchu	Przeformować na etat wojenny	EIBLĄG	N+1	Dowódca k ochrony i reg.ruchu	75% stanu osob., 100% sprzętu boj.i techn. 95% środków transp.	
16	Eskadra lotnictwa łącznikowego	Przeformować na etat wojenny	EIBLĄG	N+2	Dowódcy eskadry	50% stanu osob., 65% sprzętu techn.i bojowego	
17	4 Batalion medyczny	Przeformować na etat wojenny	KWIDZYN	N+2	Dowódca b med.	55% stanu osob., 70% sprzętu techn., 50% środków transp.	
18	4 Batalion transportowy	Przeformować na etat	EIBLĄG	$\frac{N+2}{G+12}$	Dowódca b transp.	50% stanu osob., 75% sprzętu boj.i techn. 45% środków transp.	

1	2	3	4	5	6	7	8
19	4 Batalion napraw	Przeformować na etat wojenny	EI BLAŁA	N+2	Dowódca b napraw	60% stanu osob., 70% sprzętu techn., 60% środków transp.	
20	DPZ	Sformować na bazie składów dywizyjnych	EI BLAŁA	N+2	Szef DPZ 4 DZ	50% stanu osob., 80% sprzętu techn., 45% środków transp.	
1	1 DZ Dowództwo	Przeformować na etat wojenny	SZCZECIN	N-st	Szef sztabu 1 DZ	100% stanu	
2	1 pz	Przeformować na etat wojenny	SZCZECIN	$\frac{N-}{G+8}$	Dowódca 1 pz	90% stanu osob., 100% sprzętu boj. i techn., 95% środków transp.	
3	2 pz	Przeformować na etat wojenny	SZCZECIN	$\frac{N-}{G+12}$	Dowódca 2 pz	90% stanu osob., 90% sprzętu boj. i techn., 95% środków transp.	
4	3 pz	Przeformować na etat wojenny	SZCZECIN	N-st	Dowódca 3 pz	100% stanu osob. i wypos.	
5	21 pcz	Przeformować na etat wojenny	ST ARG ARD SZCZECIŃSKI	$\frac{N-}{G+15}$	Dowódca 21 pcz	85% stanu osob., 90% sprzętu boj. i techn., 90% środków transp.	
6	1 pa	Przeformować na etat wojenny	SZCZECIN	N+1	Dowódca 1 pa	100% sprzętu, 80% stanu osob.	
7	1 paplot	Przeformować na etat wojenny	SZCZECIN	$\frac{N-}{G+18}$	Dowódca 1 paplot	85% stanu osob., 100% wypos.	
8	1 drt	Uzupełnienie w stanie osobowym	SZCZECIN	N+1	Dowódca 1 drt	75% stanu osob. 100% sprzętu	
9	1 dappanc	Przeformować na etat wojenny	SZCZECIN	N+1	Dowódca 1 dappanc	70% stanu osob., 100% sprzętu	
10	1 br	Przeformować na etat wojenny	SZCZECIN	N-st	Dowódca 1 br	95% stanu osob., 100% wypos.	
11	1 bł	Przeformować na etat wojenny	SZCZECIN	N-st	Dowódca 1 bł	100% stanu osob. i wyposażenia	
12	1 bsap	Przeformować na etat wojenny	SZCZECIN	$\frac{N-}{G+18}$	Dowódca 1 bsap	80% stanu osob., 95% wypos.	
13	1 KOPchem	Przeformować na etat wojenny	SZCZECIN	$\frac{N-}{G+15}$	Dowódca 1 kopchem	80% stanu osob., 90% wypos.	
14	Bateria dowodzenia dowódcy art.	Przeformować na etat wojenny	SZCZECIN	N-st	Dowódca b dowodzenia	95% stanu osob. i wyposażenia	
15	Kompania ochrony i regulacji ruchu	Przeformować na etat wojenny	SZCZECIN	N-st	Dowódca k ochrony i regulacji ruchu	95% stanu osob. i wyposażenia	
16	Eskaadra lotnictwa łącznikowego	Przeformować na etat wojenny	SZCZECIN	$\frac{N-}{G+12}$	Dowódca eskadry	90% stanu osob., 63% wypos.	
17	1 Batalion medyczny	Przeformować na etat wojenny	SZCZECIN	$\frac{N-}{G+12}$	Dowódca 1 b med.	95% stanu osob. i wyposażenia	

1	2	3	4	5	6	7	8
18	1 Batalion transportowy	Przeformować na etat wojenny	SZCZECIN	$\frac{N-}{G+18}$	Dowódca 1 b transp.	90% stanu osob.i wyposażenia	
19	1 Batalion napraw	Przeformować na etat wojenny	STARGARD-SZCZECIŃSKI	$\frac{N-}{G+10}$	Dowódca 1 b napraw	95% stanu osob.i wyposażenia	
20	DPZ	Przeformować na etat wojenny	SZCZECIN	N+1	Dowódca DPZ	80% stanu osob.i wyposażenia	
1	<u>3 DPanc</u> Dowództwo	Przeformować na etat wojenny	SZCZECINEK	$\frac{N-}{G+12}$	Szef sztabu 3 DPanc	90% stanu osob.	
2	7 pcz	Przeformować na etat wojenny	BUDOWO	N-st	Dowódca 7 pcz	95% stanu osob., 95% sprzętu boj.i techn. 95% środków transp.	
3	8 pcz	Przeformować na etat wojenny	SZCZECINEK	$\frac{N-}{G+18}$	Dowódca 8 pcz	85% stanu osob., 90% sprzętu boj.i techn. 90% środków transp.	
4	9 pcz	Przeformować na etat wojenny	CZARNE	N-st	Dowódca 9 pcz	95% stanu osob., 100% wypos.	
5	33 pz	Przeformować na etat wojenny	WALCZ	$\frac{N-}{G+12}$	Dowódca 33 pz	90% stanu osob., 95% sprzętu boj.i techn. 95% środków transp.	
6	3 pa	Przeformować na etat wojenny	WALCZ	$\frac{N-}{G+8}$	Dowódca 3 pa	100% sprzętu, 80% stanu osob.	
7	3 paplot	Przeformować na etat wojenny	WALCZ	N-st	Dowódca 3 paplot	95% stanu osob., 100% wypos.	
8	3 drt	Uzupełnienie w stanie osobowym	WALCZ	$\frac{N-}{G+12}$	Dowódca 3 drt	95% stanu osob., 100% wypos.	
9	3 br	Przeformować na etat wojenny	BUDOWO	$\frac{N-}{G+18}$	Dowódca 3 br	85% stanu osob., 95% wyposażenia	
10	3 bż	Przeformować na etat wojenny	SZCZECINEK	$\frac{N-}{G+12}$	Dowódca 3 bż	85% stanu osob., 100% sprzętu boj.i techn. 90% środków transp.	
11	3 bsap	Przeformować na etat wojenny	BUDOWO A	$\frac{N-}{G+18}$	Dowódca 3 bsap	80% stanu osob., 100% wypos.	
12	3 KOPchem	Przeformować na etat wojenny	WALCZ	$\frac{N-}{G+10}$	Dowódca 3 kopchem	85% stanu osob., 90% sprzętu boj.i techn. 90% środków transp.	
13	Bateria dowodzenia dowódcy artylerii	Przeformować na etat wojenny	SZCZECINEK	N-st	Dowódca b dowodzenia	95% stanu osob., 95% wypos.	
14	Kompania ochrony i regulacji ruchu	Przeformować na etat wojenny	SZCZECINEK	N-st	Dowódca k ochrony i regulacji ruchu	95% stanu osob., 95% wypos.	

1	2	3	4	5	6	7	8
15	Eskadra lotnictwa łącznikowego	Przeformować na etat wojenny	SZCZECINEK	$\frac{N-}{G+12}$	Dowódca eskadry	80% stanu osob., 100% wypos.	
16	3 Batalion medyczny	Przeformować na etat wojenny	WAŁCZ	N+1	Dowódca b med.	80% stanu osob., 95% wypos.	
17	3 Batalion transportowy	Przeformować na etat wojenny	SZCZECINEK	$\frac{N-}{G+18}$	Dowódca b transp.	90% stanu osob., 95% wypos.	
18	3 Batalion napraw	Przeformować na etat wojenny	CZARNE	$\frac{N-}{G+12}$	Dowódca b napraw	95% stanu osob., 100% wypos.	
19	BPZ	Przeformować na etat wojenny	SZCZECINEK	N+1	Dowódca DPZ	90% stanu osob., 95% wypos.	

T A B E L A

mobilizowania jednostek OTK POM. OKR. WOJSK.

T A J N E.

Egz.nr...

1.	2	3	4	5	6	7
	Nazwa jednostek	Zadanie mob.	Miejsce mob.	Termin zakończ. mob.	Odpowiedzialny za mob.	Stan fakt. przed mob.
1.	Dowództwo POW/czasu "W" /	Przeformować wg etatu czasu "W" na bazie sztabu POW	BYDGOSZCZ	N+2	Dowódca POW	40% stanu osobowego
2.	4 BWOWewn.	Przeformować wg etatu "czw" na bazie 4 BWOWewn.	GDANSK	N+2	Dca 4 PWOWewn.	40% stanu osob., 90% sprzętu, 40% śr.transp.
3.	1 BPont	na bazie 1 ppont	BYDGOSZCZ	N+2	Dca 1 ppont	- " -
4.	2 BPont	na bazie 2 ppont	SZCZECIN	N+2	Dca 2 ppont	- " -
5.	1 bib	Przeformować wg etatu czer.	SZCZECIN	N+2	Dca 1 bib	70% st.osob.i śr.transp.
6.	2 bib	- " -	PILA	N+2	Dca 2 bib	- " -
7.	3 bib	- " -	GRUDZIĄDZ	N+2	Dca 3 bib	- " -
8.	120 spa <i>niektóre jednostki zostały</i>	na bazie 120 sda	TORUŃ	N+2	Dca 120 sda	40% st.osob.i śr.transp. 80% sprzętu
9.	121 spwinż.	Przeformować wg etatu "czw"	GORZÓW WLKP.	N+1	Dca 121 sbwinż.	80% st.osob.i śr.transp.
10.	15 okcz	- " -	DRAWSKO POM.	G+12 N+2	Kdt OC DRAWSKO	75% s.osob.i sprzętu
11.	14 BWOP	- " -	SZCZECIN	N+1	Dca 14 BWOP	70% st.osob.i sprzętu
12.	15 BWOP	- " -	KOSZALIN	N+1	Dca 15 BWOP	70% st.osob.i sprzętu
13.	16 BWOP	- " -	GDANSK	N+1	Dca 16 BWOP	80% st.osob.i sprzętu
14.	WSO. WPLOT	Pozostawić wg etatu "czp"	KOSZALIN	N+1	Kdt OSAPLot	około 10-15% transp.do pełnego etatu i po wydzieleniu zaw.wojennych
15.	OSWRi Art. <i>Art. 10</i>	- " -	TORUŃ	N+1	Kdt OSWRiArt.	- " -
16.	OSSam <i>WO 11 Samo</i>	- " -	PILA	N+1	Kdt OSSam	- " -
17.	Szk.Pof.zawod.	- " -	ELBLĄG	N+1	Kdt szk.Pdf.zawod.	- " -
18.	OSSM Mar.Woj.	- " -	USTKA	N+1	Kdt szk.OSSM Mar.Woj.	- " -
19.	122.spz <i>szk.p.woj.wsk</i>	Sformować od nowa na bazie zawiązków wojennych z szk. Pdf.zawod.	BRANIEWO	N+3	Kdt Szk.Pdf.zawod.	10% st.osob.i śr.transp. 60% sprzętu
20.	SZp WR-Techn.	z OSWRiArt.	PILA	N+4	Kdt OSArt.TORUŃ	10% st.osob.i śr.transp. 60% sprzętu
21.	Szk.b podf.polit.	Sformować od nowa na bazie grupy org.przyg.	GRUPA	N+3	Dca 3 bib w GRUDZIĄDZU	10%
22.	2 sdac	Sformować od nowa na bazie grupy org.przyg.	CZARNE	N+6	Dca Grupy org.przyg.	7%

1	2	3	4	5	6	7
23	3 sdac	Sformować od nowa na bazie grupy org.przyg.	LEBORK	N+6	Dca grupy org.przyg.	7%
24	11 sdah	- " -	LOBEZ.	N+7	- " -	7%
25	12 sdahe	- " -	KOŁOBRZEG	N+6	- " -	7%
26	125 spsam.	- " -	PILA	N+4	Kdt OSSam.	10%
27	1 eskadra lotn.POW	Sformować od nowa na bazie grupy org.przyg.	CZERSK	N+2	Dca 13 plm OPK	10%
28	12 pwk <i>vypn kalicazg</i>	Przeformować wg etatu czasu wojennego	INOWROCLAW	N+1	Dca 12 pwk	80%
29	5 bo i obr.SD	Sformować od nowa na bazie grupy organiz.przygotowawczej	BYDGOSZCZ	N+2	Dca 2 ppont	10%
30	12 krr	- " -	ŚWIECIE	N+1	Dca 3 brl	10%
31	15 sksam.	- " -	BYDGOSZCZ	N+2	Dca Bpsam.	10%
32.	1 dac	- " -	ZŁOCIENIEC	N+6	Dca grupy org.przyg.	10%
33.	10 daappanc	- " -	CHOSZCZNO	N+7	- " -	10%
34.	13 dahe	- " -	SŁAWNO	N+7	- " -	10%
35.	4 dahe	- " -	KARTUZY	N+8	- " -	10%
36.	5 błącz	- " -	BYDGOSZCZ	N+1	- " -	40%
37	9 dah	- " -	KOŚCIERZYNA	N+6	Dca grupy org.przyg.	10%
38	10 dah	- " -	KOŚCIERZYNA	N+8	- " -	10%
39	25 brt	- " -	GRUDZIĄDZ	N+2	- " -	10%
40	26 brt <i>zob. drzewce</i>	- " -	KWIDZYN	N+3	- " -	10%
41	27 brt	- " -	GRZYFINO	N+2	- " -	10%
42	150 kez	- " -	OC.DRAWSKO	N+1	Dowódca 150 kez	80%
43	30 kchem	Sformować na bazie 6 kopchem	GRUPA	N+1	Dca 6 kopchem	10%
44	2 eskadra lotnictwa szturmowego OW	Sformować na bazie grupy org. przygotowaw.	CZERSK	N+1	Dca 13 plm OPK	10%
45	Gdańska BOT	Przeformować wg etatu "czw" na bazie gdańskiego pot	KOŚCIERZYNA	N+3	Dca gdańskiego pot.	60% st.osob.i sprzętu
46	Koszaliński pot typu "C"	Przeformować wg etatu czw.	BIAŁOGARD	N+1 G+12	Dca koszalińskiego pot.	60% st.osob., 90% sprzętu
47	Szczecińska pot typu "B"	Przeformować wg etatu czw. na bazie szczecińskiego pot	POLICE	N+2	Dca szczecińskiego pot	60% st.osob., 85% sprzętu
48	Bydgoski pot typu "B"	Przeformować wg etatu "czw".	INOWROCLAW	N+1	Dca bydgoskiego pot	60% st.osob., 90% sprzętu

1	2	3	4	5	6	7
49	bot	Przeformować wg etatu "czw"	KARTUZY	N+2	Dca bot Kartuzy	70% st.osob., 90% sprzętu
50	bot	-	KOŚCIERZYNA	N+2	Dca bot Kościerzyna	70% st.osob., 90% sprzętu
51	bot	Sformować wg etatu "czw". Za-	GDYNIA	N+3	Szef PSzW	10% st.osob., 25% sprzętu
52	bot	wiązki wojenne wydzielić z	SOPOT	"	"	"
53	bot	istniejących: pot, bot, PSzW	GDANSK	"	"	"
54	bot	woj.gdańskiego	MALBORK	"	"	"
55	bot		KWIDZYN	"	"	"
56	bot		EIBLAG	"	"	"
57	bot		SZTUM	N+4	"	5% st.osob., 15% sprzętu
58	bot		STAROGARD GD.	"	"	"
59	bot		PRUSZCZ	"	"	"
60	bot		WEJHEROWO	"	"	"
61	bot		PUCK	"	"	"
62	bot		LEBORK	"	"	"
63	bot	Przeformować wg etatu "czw"	SŁUPSK	N+1	"	70% st.osob., 90% sprzętu
64	bot	-	KOŁOBRZEG	N+1	"	70% st.osob., 90% sprzętu
65	bot	Sformować od nowa na bazie za-	KOSZALIN	N+3	"	10% st.osob., 25% sprzętu
66	bot	wiązków wojennych wydzielonej	SŁAWNO	"	"	"
67	bot	z istniejących: bot, pot, PSzW	BIAŁOGARD	"	"	"
68	bot	woj.koszalińskiego	DRAWSKO	"	"	"
69	bot		SZCZECINEK	"	"	"
70	bot		BYTOW	"	"	"
71	bot		WALCZ	N+5	"	"
72	bot		ZŁOTÓW	"	"	5% st.osob., 15% sprzętu
73	bot		CZŁUCHOW	N+4	"	"
74	bot		ŚWIDWIN	N+4	"	"
75	bot		MIASTKO	"	"	"
76	bot	Przeformować wg etatu "czw"	SWINOUJSCIE	N+1	"	70% st.osob., 90% sprzętu
77	bot	-	KAMIEŃ	N+1	"	10% st.osob., 25% sprzętu
78	bot	Sformować od nowa na bazie za-	GRYFICE	N+3	"	"
79	bot	wiązków wojennych wydzielonych	GOLENIÓW	"	"	"
80	bot	z istniejących: pot, bot, PSzW	GRYFINO	"	"	"
81	bot	woj.szczecińskiego	DEBNO	"	"	"
82	bot		MYŚLIBÓRZ	"	"	"
83	bot		PYRZYCE	"	"	"
84	bot		CHÓSZCZNO	N+4	"	5% st.osob., 15% sprzętu
85	bot		STAROGARD	"	"	"
86	bot		NOWOGARD	"	"	"
87	bot		GOLENIÓW	"	"	"
88	bot		SZCZECIN	"	"	"
89	bot	Przeformować wg etatu "czw"	CHOJNICE	N+1	Szef PSzW	70% st.osob., 90% sprzętu
90	bot	-	TORUŃ	N+1	"	"
91	bot	Sformować od nowa na bazie za-	GRUDZIĄDZ	N+3	"	10% st.osob., 25% sprzętu
92	bot	wiązków wojennych wydzielonych	BYDGOSZCZ	"	"	"
93	bot	z istniejących: pot, bot, PSzW	CHEŁMNO	"	"	"
94	bot	woj.bydgoskiego	WŁOCŁAWEK	"	"	"
95	bot		INOWROCLAW	"	"	"
96	bot		TUCHOLA	"	"	"
97	bot		ŚWIECIE	"	"	"
98	bot		WYRZYSK	N+4	"	5% st.osob., 15% sprzętu

1	2	3	4	5	6	7
99	bot		SZUBIN	N+4	Szef PSzW	5% st.osob., 15% sprzętu
100	bot		ZNIN	"	- " -	- " -
101	bot		MOGILNO	"	- " -	- " -
102	bot		RADZIEJÓW	"	- " -	- " -
103	bot		BRODNICA	"	- " -	- " -
104	bot		WABRZEŹNO	"	- " -	- " -
105	bot		RADZIEJÓW	"	- " -	2% st.osob., 10% sprzętu
106	bot		ALEKSANDRÓW	"	- " -	- " -
107	bot		LIPNO	"	- " -	- " -
108	bot		RYPIN	"	- " -	- " -
109	bot		GOŁUB DOB.	"	- " -	- " -
110	KG kat.II kochr.	Przeformować wg etatu cz"W"	SWINOUJSCIE	N+1	Komendant garnizonu	St.osob.60% całości
111	KG kat.II kochr.	- " -	KAMIEŃ POM.	"	- " -	- " -
112	KG - " -	- " -	TRZEBIATÓW	"	- " -	- " -
113	KG - " -	Sformować od nowa	GRYFICE	N+2	Dowódca 45 plmsz	Stan osobowy 10% całości
114	KG - " -	- " -	ŁOBEZ	"	Dowódca 12 plm OPK	- " -
115	- " -	Przeformować wg etatu cz "W"	MASZEWO	N+1	Komendant garnizonu	Stan osobowy 60% całości
116	- " -	- " -	STARGARD SZCZ.	"	- " -	- " -
117	- " -	- " -	SZCZECIN	"	- " -	- " -
118	- " -	Sformować od nowa	CHOSZCZNO	N+2	K-dt skł.inż.	- " 15% całości
119	- " -	MAŁBÓRZ " -	MYŚLIBÓRZ	"	K-dt skł.MPS	- " -
120	- " 1 i 2 kochr.	- " -	CHOJNA	"	Dca 11 plm OPK	- " -
121	- " -	Przeformować wg etatu "czw"	GORZÓW WLKP	N+1	Dca 12 pz	- " 60% całości
122	- " kochr.	Sformować od nowa	PIOTY	N+2	K-dt skł.MPS	- " 15% całości
123	- " 1 i 2 kochr.	Przeformować wg etatu "czw"	KOŁOBRZEG	N+1	K-dt garnizonu	- " 60% całości
124	- " 1 i 2 kochr.	- " -	KOSZALIN	N+1	K-dt garnizonu	- " 60% całości
125	- " k ochr.	- " -	SŁUPSK	N+1	- " -	- " -
126	- " k ochr.	- " -	BYTÓW	N+1	- " -	- " -
127	- " k ochr.	- " -	BIAŁOGARD	"	- " -	- " -
128	- " -	Sformować od nowa	MIASTKO	N+2	Dca 42 plm	- " 15% całości
129	- " -	Przeformować wg etatu "czw"	SZCZECINEK	N+1	K-dt garnizonu	- " 60% całości
130	- " -	Sformować od nowa	CZARNE	N+2	Kier.składu URP	- " 15% całości
131	- " -	Przeformować wg etatu "czw"	DRAWSKO POM.	N+1	K-dt garnizonu	- " 60% całości
132	- " -	Sformować od nowa	CZŁOPA	N+2	Dca 2 BROT	- " 15% całości
133	- " -	Przeformować wg etatu "czw"	PILA	N+1	K-dt garnizonu	- " 60% całości
134	- " -	- " -	ZIOTÓW	N+1	K-dt garnizonu	- " -
135	- " 1 i 2 kochr	- " -	BYTÓW	N+1	K-dt garnizonu	- " -
136	Komenda garnizonu 1 i 2 k ochr.	Przeformować wg etatu "czw"	LEBORK	N+1	K-dt garnizonu	Stan osobowy 60%
137	Komenda garnizonu k ochr.	Sformować od nowa	WEJHEROWO	N+2	Dca 27 pz	- " 15%

1	2	3	4	5	6	7
138	Komenda garnizonu 1 i 2 kochr.	Sformować od nowa	KARTUSZY	N+2	Dea 5 BAR	Stan osob. 15% całości
139	- " - 1 i 2 kochr.	Przeformować wg etatu "czw"	GDĄSK	N+1	K-dt garnizonu	- " - 60% "
140	- " " kochr.	Sformować od nowa	PRUSZCZ GD.	N+2	K-dt lotniska	- " - 15% "
141	- " -	- " -	MALBORK	N+2	Dea 12 pz	- " - - " -
142	- " -	- " -	SWIECIE	N+2	Kier.skł.chem.	- " - - " -
143	- " -	- " -	KWIDZYN	N+2	Kier.skł.uzbr.	- " - - " -
144	- " -	Przeformować wg etatu "czw"	GRUDZIĄDZ	N+1	K-dt garnizonu	- " - 60% "
145	- " -	Sformować od nowa	ŁASIN	N+2	Kier.skł.sam.	- " - 15% "
146	- " -	- " -	GRUPA	N+2	Dea 30 kopch	- " - - " -
147	- " -	- " -	WIECIBOR	N+2	Kier.skł.amunic.	- " - 15% "
148	- " -	Przeformować wg etatu "czw"	CHELMNO	N+1	K-dt garnizonu	- " - 60% "
149	- " -	Sformować od nowa	MROCZA	N+2	Kier.skł.MPS	- " - 15% "
150	- " -	- " -	KORONOWO	N+2	Dea pł	- " - - " -
151	Komenda garnizonu 1 i 2 kochr.	Przeformować wg etatu "czw"	BYDGOSZCZ	N+1	K-dt garnizonu	- " - 10% całości
152	- " - 1 i 2 kochr.	- " -	TORUŃ	N+1	K-dt garnizonu	- " - - " -
153	- " kochr.	- " -	INO WROCLAW	N+1	K-dt garnizonu	- " - - " -
154	- " -	- " -	WLOCLAWEK	N+1	K-dt garnizonu	- " - - " -
155	S komp. łączn. WKO BYDGOSZCZ	Sformować od nowa	BYDGOSZCZ	N+2	Szef WSzW Bydgoszcz	- " - 15% całości
156	- " - SZCZECIN	- " -	SZCZECIN	N+2	- " Szczecin	- " - - " -
157	- " - KOSZALIN	- " -	KOSZALIN	N+2	- " Koszalin	- " - - " -
158	- " - GDĄSK	- " -	GDĄSK	N+2	- " Gdańsk	- " - - " -

Załącznik nr 5
do rozkazu głównego racjonalizacji
504 TAJNE
egz nr
Nr ks. 02603/124

ORGANIZACJA DOWÓDZTWA I SZTABU OW CZASU „P”

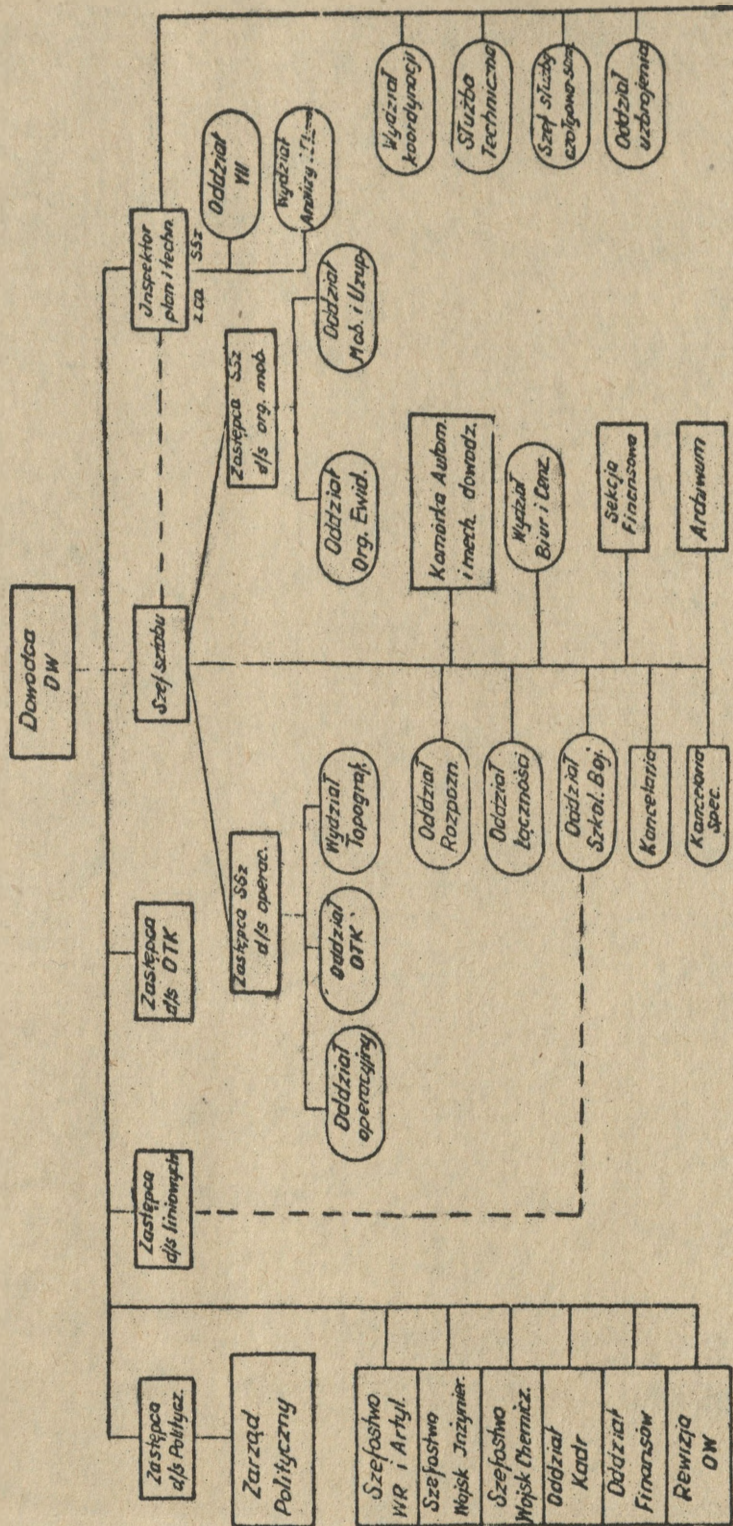

Przebieg służby

Załącznik nr 8 do założeń
głównego ćwiczenia 501

TAJNE

egz. nr...

Nr. ks. 02603/MW

ORGANIZACJA DOWÓDZTWA I SZTABU OKRĘGU WOJSKOWEGO CZASU W²

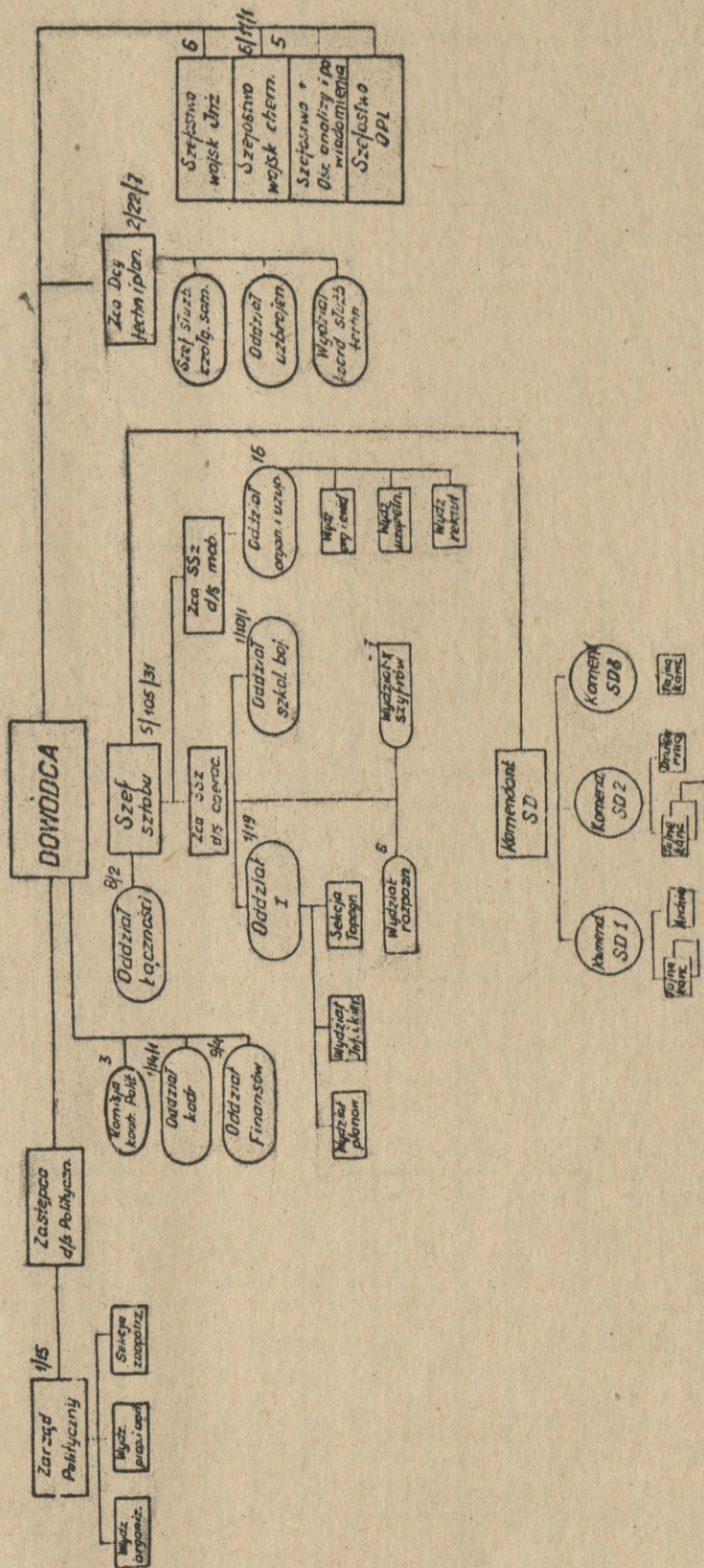

T A J N E
Egz.nr...

Z E S T A W I E N I E

zasobów ludzkich i stopień ich wykorzystania na uzupełnienie potrzeb wojsk operacyjnych i OTK

Wyszczególnienie	Ogółem	Wg województw			Uwagi
		BYDGOSKIE	GDANSKIE	KOSZALINSKIE	
				SZCZECIŃSKIE	
Ogółem ludności w wieku produkcyjnym /16-59 lat/	2.465.000	966.000	707.000	368.000	424.000
W tym zasoby kalkulacyjne /23 - 40 lat/	251.000	96.000	70.000	40.000	45.000
Z tego	42.200	22.400	6.500	4.500	8.800
potrzeby	78.300	25.400	23.200	14.600	15.100
Wojsk OTK	6.000	4.200		3.700	3.900
Milicji Obywatelskiej	87.700	25.500	28.500	15.800	14.900
Zmilitaryzowanych oddziałów ratownictwa	223000	79.300	62.400	38.600	42.700
Razem	28000	16.700	7.600	1.400	2.300
Pozostaje w zasobach kalkulacyjnych					

Uwaga: 1. Do zasobów kalkulacyjnych zaliczone mężczyźni zdolnych do służby wojskowej w wieku 23-40 lat /10-12% w stosunku do zasobów ludzkich wieku produkcyjnego - 16 - 59 lat/.

2. W zestawieniu nie uwzględnione potrzeby powoływanych na czas wojny oddziałów samoobrony.

AKADEMIA SZTABU GERALNEGO

im. gen. broni K. Świerczewskiego

KATEDRA TAKTYKI OGOLNEJ I SZUKI OPERACYJNEJ

KATEDRA OTK

ZAFERDZAM
SZEF KATEDRY TO I SZT. OPER.
SZEF KATEDRY OTK

T A J N E
Egz.nr...

.....
Dnia " " 1968 r.

Tylko dla wykładowców

ĆWICZENIE GRUPOWE nr 301

OPRACOWANIE METODYCZNE ZAJĘCIA nr 1

Temat: Wypracowanie koncepcji operacyjnego rozwinięcia przegrupowania i wykorzystania wydzielonej ze składu OW /czasu pokojowego/ armii ogólnowojskowej oraz koncepcji obrony terytorium Okręgu.

OPRACOWALI :

ADJUTANI KATEDRY TO I SZT. OPER. I OTK

plk dypl. Edmund KAMINSKI

plk dypl. Jan WASZKIEWICZ

.....
WARSZAWA

wrzesień

1968 rok

OPRACOWANIE METODYCZNE

ZAJĘCIA nr 1 ĆWICZENIA nr 304

1 zajęcia

- A. Temat: Wypracowanie koncepcji operacyjnego rozwinięcia, przegrupowania i wykorzystania wydzielonej ze składu OW /czasu pokojowego/ armii ogólnowojskowej oraz koncepcji obrony terytorium Okręgu.
- B. Cel: Zapoznać słuchaczy z treścią i metodą pracy dowódcy Okręgu w zakresie problematyki ujętej w temacie.
- C. Metoda: Zajęcie grupowe w klasie.

D. Zagadnienia i plan zajęć:

- | | |
|--|-----------------|
| 1. Sprawdzenie przygotowania do zajęć | - 10 min. |
| 2. Ustalenie kolejności pracy dowództwa POW /w zakresie problematyki ujętej w temacie/ | 15
- 10 min. |
| 3. Wnioski z oceny zagrożenia obszaru POW i oceny npla na zewnętrznych frontach operacji | 45
- 70 min. |
| 4. Wnioski z analizy zadania obrony terytorium POW i zadania armii wydzielonej z POW | - 45 min. |
| 5. Sformułowanie koncepcji operacyjnego rozwinięcia /w tym i przegrupowania/ oraz wykorzystania armii, wydzielonej ze składu POW | 20
- 70 min. |
| 6. Sformułowanie koncepcji obrony terytorium POW | 50
- 55 min. |
| 7. Podsumowanie zajęcia | - 10 min. |

Razem : 270 min.

/6 godzin leko. /⁸⁰

6. Wskazówki organizacyjno-metodyczne

1. Podstawę do przygotowania się słuchaczy do zajęć stanowią: założenie główne do ćwiczenia 301 oraz mapy 1 : 500 000 "Wariont zamiaru operacji zaczepnej frontu i 1 : 200 000 - "Plan rozmieszczenia sił i środków POW". Dokumenty te słuchacze powinni pobrać w bibliotece i w składnicy map na 3 dni przed zajęciem.
2. Do 5 zagadnienia łącznie /205 min./ zajęcia prowadzą wykładowcy Katedry TO i Szt. Oper., dalszą część zajęcia /65 min./, prowadzą wykładowcy Katedry OTK.
3. Celem wdrażania słuchaczem od początku procesu szkolenia umiejętności występowania w określonych rolach i skupienie uwagi na związanej z tą rolą problematyce, w trakcie zajęcia lub nawet przed zajęciem role takie można ustalić /decyzję w tej mierze podjąć na instruktażu/. Niniejsze opracowanie metodyczne zawiera propozycje występowania słuchaczy w określonych rolach.

B. PRZEBIEG ZAJĘCIA

I. SPRAWDZENIE PRZYGOTOWANIA SŁUCHACZY DO ZAJĘĆ - 10 min.

Sprawdzić wykonanie przez słuchaczy prac nakazanych w IV rozdziale założenia oraz /ewentualnie/ 1 - 2 pytaniami znajomość założenia.

II. USTALANIE KOLEJNOŚCI PRACY DOWÓDZTWA POW

/w zakresie problematyki ujętej w temacie zajęcia/ - 10 min.

Proponowana treść i kolejność pracy :

- ocena nieprzyjaciela zarówno jeśli idzie o prawdopodobne jego działania w określonych składkach i ugrupowaniu na zewnątrznym froncie operacji, jak i zagrożenie jakie może on stworzyć dla obszaru POW ;
- analiza zadań przewidzianych dla POW i wydzielonej przez niego armii;
- ocena warunków obrony obszaru POW oraz operacyjnego rozwinięcia armii i jej operacji zaczepnej;
- wypracowanie i sformułowanie koncepcji operacyjnego rozwinięcia wojsk, przegrupowania armii i jej wykorzystanie oraz obrony obozaru okręgu;
- praca sztabu, szefostwa rodzajów wojsk i służb oraz kwaterni-strzostwa nad opracowaniem powyższej koncepcji w formie różnorodnych dokumentów.

III. WNIOSKI Z OCENY NIEPRZYJACIELA NA ZŁOŻONYM, TRZYMYM FRONCIE OPERACJI I OCENY ZAGROŻENIA OBSZARU

POW - 70 min.

Prrowadzenie: W sztabie POW, w ścisłym gronie dowództwa i kierowników podstawowych komórki sztabu i rodzajów wojsk okręgu, przeprowadza się ocenę potencjalnego przeciwnika w ewentualnej operacji zaczepnej frontu i jego drugiego rzutu - 2 A oraz ocenę zagrożenia terytorium POW. W pracy tej mogliby np. uczestniczyć: dowca POW, jego zastępcy d/s polit., liniowych, ORK, szef sztabu, szefowie oddziałów operacyjnego i rozpoznawczego, dowódca BR i Art., szef wojsk inżynierskich, kwatermistrz.

Ocenę nieprzyjaciela prowadzi szef oddziału rozpoznawczego sztabu POW
. / wyznaczyć słuchaczq/.

Uwaga: od referującego żądać :

- określenia prawdopodobnej idei operacji przeciwnika na północnym i centralnym kierunku strategicznym, to znaczy:
 - czy będzie to operacja o znaczeniu zasadniczym dla jego kampanii na środkowo-europejskim TDU czy o charakterze usługowym w stosunku do operacji na innych kierunkach strategicznych i operacyjnych, a więc;
 - czy będzie to - generalnie biorąc - operacja zaczepna, czy też, przynajmniej w pierwszej fazie, operacji obronnej;
 - jak w związku z tym można określić kierunki uderzeń w operacji zaczepnej lub rejon i rubież głównego wysiłku w operacji obronnej;
- określenie prawdopodobnych sił przeciwnika, jakie mogą znaleźć się w pasie operacji frontu i przed frontem 2 A w chwili jej wprowadzenia do bitwy /wojska lądowe, lotnictwo, środki przenoszenia broni jądrowej i broń jądrowa/;
- prawdopodobny cel i główne obiekty ewentualnych uderzeń jądrowych nieprzyjaciela oraz uderzeń jego lotnictwa;
- określenia prawdopodobnych kierunków przeciwuuderzeń npl;
- ustalenia stopnia zagrożenia obszaru POW.

Pracę sztabowa śledzić i ustosunkowywać się do prowadzonej przez niego oceny w oparciu o dane zawarte na mapie "orient zamiaru operacji zaczepnej frontu oraz szarych decyzji decy POW do przegrupowania 2 A i obrony terytorium POW" oraz w myśli przewodniej do niniejszego ćwiczenia, jak również w najnowszych materiałach o armiach obcych.

A/ Proponowane główne, praktyczne wnioski z oceny nieprzyjaciela w odniesieniu do armii wydzielonej ze składu POW:

1. Wyprowadzenie wojsk z rejonu alarmowy powinno być wykonane sprawnie i szybko z uwzględnieniem wymogów opbouw, służbę dyżurną na wszystkich szczeblach dowodzenia oraz wielokanałową łączność dowodzenia i powiadomienia należy utrzymać w ciągłej wysokiej gotowości operacyjnej i technicznej.
2. Niecałkiem od czasu rozpoczęcia dalszego przegrupowania wojsk armii z rejonów alarmowych, oddziałów 4 BZ należałoby przesuwać natychmiast na zachód od WISZ w celu polepszenia ich położenia wyjściowego do dalszego przegrupowania; należałoby ciągle poszukiwać najlepszych sposobów

przeprowadzenia 4 DZ przez WISŁĘ w wypadku, gdyby mosty na tej rzece zniszczone zostały przed osiągnięciem przez 4 DZ "rejonu polepszanego położenia" po zachodniej stronie WISŁY.

3. 2 ABSop i oddziały OPL armii przewidywać do ewentualnego wykorzystania na rubieży rz. ODRA w celu wzmocnienia osłony plot i zapewnienia sprawnego przegrupowania wojsk armii przez rz. ODRA.
4. Rejon pośredni dla 2 A w toku jej przegrupowania powinien znajdować się - w miarę możliwości - w okolicy po zachodniej stronie rz. ODRA, jeśli to z różnych powodów będzie niemożliwe, to przynajmniej główne siły armii w pierwszej dobie przegrupowania powinny znaleźć się po zachodniej stronie rz. ODRA.
5. Prawdopodobne jest w czasie i przestrzeni, wcześniejsze niż przewiduje to zasadniczy wariant operacji frontu, wprowadzenie 2 A do bitwy; może to mieć miejsce z przyczółków na ŁABIE lub nawet z obszaru na wschód od ŁABY ;
 - na styku między 5 A i 1 APanc w kierunku NEURUPPIN, CELLE, AN-SCHLDE, BRUKSELA;
 - przez ugrupowanie 5 A z przejęciem jej zadań;
 - przez ugrupowanie 1 APanc z przejęciem jej zadań.W każdym przypadku ugrupowanie armii już od rejonu pośredniego po zachodniej stronie rz. ODRA powinno zapewniać możliwość wejścia armii do bitwy bez większych przegrupowań siłami trzech a przynajmniej dwóch ZP, liczyć się bowiem trzeba z oporem wycofującego się, lub przeciwuderzającego przeciwnika w ilości dwóch, a co najmniej 1,5 dywizji.
6. W przypadku wcześniejszego wprowadzenia 2 A do bitwy i przejęcia zadań 1 APanc, liczyć się należy z obsadzeniem ZAGŁUBIA RUIRY siłami około dwóch ekwiwalentnych dywizji. Wskazuje to na konieczność zastosowania przez 2 A manewru obejścia ZAGŁUBIA od północy i południa, okrążenia sił przeciwnika i stopniowej jego likwidacji.
7. Przeciuderzenia npla prawdopodobnie są na kierunkach
..... /rozwinąć z mapy/.

B. Ocena zagrożenia obszaru POW przez państwa NATO

Obszar POW jest w zasięgu bojowego lotnictwa państw NATO. Należy się liczyć z działalnością lotnictwa z 2 PPSF oraz narodowych sił powietrznych w BRITANII, DANII w sile około 300 samolotów.

Z rozmieszczenia sił powietrznych NATO wynikają zasadnicze kierunki ich działania:

- płu - zach - wyspy DUNSKIE, KOŁOBRZEG, BYDGOSZCZ;
- zach - HANÓWER, SZCZECIN, BYDGOSZCZ.

Ponadto na obszar POW mogą oddziaływać pociski rakietowe typu NAO, PERSHING, POLARIS - w sumie około 50-60 pocisków rakietowych jednocześnie.

Rozpatrując działania wojsk lądowych, państwa NATO mogą oni zakładać: - rozbitcie wojsk wschodnich na obszarze WRD, dokonania aneksji tego kraju z jednoczesnym opanowaniem dogodnych rejonów na wsch brzożu rz. Odra w celu rozwinęcia ewentualnych dalszych działań w kierunku wschodnim.

Dla realizacji powyższego celu należy spodziewać się /oprócz działania wojsk lądowych/ wykonania przez npla desantów w rejonach: rz. Odra pld SZCZECIN /desantu powietrznego/ w sile od brygady do dywizji oraz w rejonie: KOŁOBRZEG-USTKA /desantu morskigo/ w sile wzmocnionej dywizji. Dla współdziałania z desantem morskim nie wykluczone jest wysadzenie desantu powietrznego w rejonie: SZCZECINEK w sile do dywizji. W razie przeniesienia działań zaczepnych przez wojska państw NATO na obszar POW, możliwy jest desant powietrzny w rejonie: BYDGOSZCZ w sile około dywizji.

Oprócz działań wojsk i lotnictwa należy się liczyć z silnym oddziaływaniem grup specjalnego przeznaczenia. Możliwe rajony baz: BORY Tucholskie, lasy pld LUBORK, lasy płu zach MIASTKO, lasy pld KALISZ POROBSKI, CHOJNA, TRZCINEK ZDRÓJ, płu i pld GORZÓW WLK. Ponadto obszar POW może być objęty intensywnym psychologicznym oddziaływaniem przez państwa NATO. Celem tego oddziaływania może być wywołanie niezadowolonia lub wręcz wrogości społeczeństwa do władzy ludowej.

IV. WNIOSKI Z ANALIZY ZADAŃ ARMI I OKRĘGU - 45 min.

Przewodzenie: W czasie tego samego lub kolejnego spotkania w ścisłym gronie dowództwa i szefów niektórych komórek sztabu POW, analizę zadań przewidzianego dla 2 A oraz zadań POW w zakresie obrony obszarów okręgu prowadzi szef sztabu POW. /wymóczyć słuchacza/.

Proponowany układ analizy :

- obrazowe, na mapie, przedstawienie przewidywanych zadań;
- określenie najbardziej prawdopodobnych wariantów wcześniej szego, w czasie i przestrzeni, prowadzenia 2 A do bitwy;
- przewidywane stocunki sił;
- określenie potrzeb co do czasu osiągnięcia rejonu wyjściowego do operacji;
- określenie potrzeb ugrupowania w rejonie wyjściowym do operacji /możliwości w obydwu dziedzinach wynikają z oceny warunków przegrupowania/;
- ustalenie idei przeprowadzenia operacji:
 - wykorzystanie broni jądrowej;
 - główny wysiłek uderzenia wojsk;
 - ramowe zadanie głównych wykonawców /lotnictwo, związek taktyczne/;
- określenie wagi i priorytetu zadań dla okręgu i ustalenie wykonawców;
- ocena warunków operacyjnego rozwinięcia armii.

A/ Proponowane główne, praktyczne wnioski z analizy zadania 2 A wydzielonej z POW:

1. Zarówno w przewidywanych jak i w innych prawdopodobnych wariantach wejścia 2 A do bitwy, w pierwszym rzucie należy żądać mieć trzy a co najmniej dwie dywizje; ugrupowanie takie stworzyć już w rejonie pośrednim i zachować je aż do momentu wejścia armii do bitwy. Wymagać to będzie m.1 wyboru 6 marszrut od rejonu pośredniego do rejonu wyjściowego.
2. Rejon pośredni należałoby osiągnąć w ciągu jednej doby a chwili zarządzenia rozpoczęcia przegrupowania z rejonów alarmowych. Dalejsze przegrupowanie uzależnione będzie od rozwoju wydarzeń w obszarze bitwy i w przypadku korzystnego dla nas przebiegu bitwy granicznej i szybkiego przejścia frontu do operacji zaczepnej należy oczekiwać, że 2 A po dobowym postoju w rejonie pośrednim rozpocznie dalsze przegrupowanie i po dwóch dobach, a w 4-5 dniu operacji zaczepnej frontu powinna osiągnąć planowany rejon wyjściowy w gotowości wejścia do bitwy; w przypadku niepożądanego przebiegu bitwy granicznej, należy liczyć się z tym, że rejon pośredni stanie się jednocześnie rejonem wyjściowym dla armii do operacji na kierunku: BLURUPPIN, CELLE, BENSCHER

BRUKSELA, bądź też w pasie 5 A z przejęciem jej zadań, bądź w pasie 1 A oraz z przejęciem jej zadań.

3. W każdym przypadku na czele ugrupowania armii w rejonach pośrednich i wyjściowym oraz w czasie przegrupowania mieć armijne jednostki artylerii wsparcia i ppanc /2 ABAA, 2 apoppanc
4. Kierunki uderzeń armii i pierwszorzutowych ZP
/rozważyć z mapy/.

Ocena sił OTK POW

W warunkach pokojowych obecność na obszarze POW znacznych sił Zbrojnych uodparnia społeczeństwo zamieszkałe na obszarze okręgu przed skutkami psychologicznego oddziaływania państw NATO.

W wypadku opuszczenia terytorium POW przez wojska operacyjne i oddziaływania państw NATO w wyżej omawiany sposób, konieczne jest skupienie działań przeciwpsychologicznych w dużych miastach i rejonach możliwego desantu przeciwnika.

Dla realizacji zadań obrony POW należy wykorzystać siły:

- centralnego podporządkowania: 1 KOPK, 1B oraz przewidziane jednostki "Obewn.", a nawet związków operacyjnych czasowo przebywających na obszarze POW;
- jednostek okręgowego podporządkowania: BOObewn., BBOP i oddziały szkolne;
- jednostki terytorialno powiatów i województw.

B/ Ocena warunków operacyjnego rozwinięcia armii z POW

a/ Problemy mobilizacji

Uwaga: zasignalizować to zagadnienie, wyjaśniając jednocześnie, że omawiane ono będzie na kolejnych zajęciach OTK. Już w tym jednak miejscu zwrócić uwagę na dużą rozpiętość w czasie między demobilizowaniem jednostek liniowych i zmobilizowaniem od podstaw jednostek i urządzeń materialno - technicznego i medycznego zabezpieczenia. Do rangi problemu urasta to szczególnie wówczas, gdy wybuch wojny poprzedzony jest bardzo krótkim okresem bezpośredniego zagrożenia bezpieczeństwa państwa a jeszcze gorzej, gdy taki okres nie wystąpi w ogóle.

b/ Wpływ dyslokacji wojsk na przebieg operacyjnego rozwinięcia armii

Proponowane główne wnioski :

- istnieje bezwzględna konieczność przesunięcia 4 DZ natychmiast po wyjściu jej jednostek do rejonów alarmowych i bez

oczekiwania na uzupełnienie ludźmi i na ogólny sygnał rozpoczęcia przegrupowania dla całej armii, do rejonu "polepszzonego" położenia po zachodniej stronie rz. WISZA; może to być rejon: /wyż/ BYTOW, /wyż/ BRUSY, /wyż/ STAROGARD GD., SKARBZEWY;

- bezwzględne wyjście z garnizonów do rejonów alarmowych powinno obowiązywać jednostki stacjonujące w garnizonach: GDYNIA, GDANSK, BRANDERO, BIBLAG, MALBORK, GRUZIADZ, TORUN, BYDGOSZCZ, WŁOCŁAWSKA, PŁOCK, USTKA, SZUPSK, KOBZALIN, KOŁOBRZEŻ, ŚWINKOUJSKIE, SZCZECIN, STARGARD, WAŁCZ, PŁEA, SZCZECIŃSK. Rozważyć należałoby celowość wychodzenia do rejonów alarmowych małych jednostek dyslokacyjnych w takich garnizonach, jak: DOBIEGNIEW, CZIŁPA itp.;

- przez obszar Okręgu wytypować marszruty do przepraw na rz. Odra w takim układzie, aby przebiegały one przez główne zgrupowania rejonów alarmowych poszczególnych ZW i oddziałów armii. Układ ten rysuje się w sposób następujący:
/mapa/ ;

- SD 2 A wyprowadzić w całości na połowę SD w rejon las wsch KOROŃOWO, skąd najpierw WSD a potem reszta SD przesunąć w rejon las zach PRENZLAU, do rejonu pośredniego. Oprócz stacjonarnego SD POW /nr 1/, zorganizować jeszcze dwa SD POW: nr 2 - las pzd TUCHOLA; nr 3 - DRAWSKO POM., nr 4 - las zach KOŚCIBRZYNA, z których kierować procesem operacyjnego rozcięcia wojsk armii i obroną obszaru POW. Na wszystkich SD POW, do czasu wejścia wojsk armii w rejon pośredni, powinny znajdować się małe ale operacyjne grupy operacyjne z SD 2 A, posiadające własną łączność z SD armii i współpracujące z SD POW w kierowaniu przegrupowaniem wojsk armii.

c/ Ocena terenu

Proponowane główne wnioski :

- w miarę możliwości, marszruty powinny omijać większe kompleksy leśne oraz przesmyki między jeziorami; na terytorium POW warunek ten będzie spełniony, gdy marszruty przebiegać będą: /mapa/. Zasady tej przestrzegać również w planowaniu dalszego przegrupowania armii;
- wojska inżynierskie powinny przyspieszyć budowę składowych, przenośnych wiaduktów i przewidzieć ich ustawienie na neutralnych, kolizyjnych skrzyżowaniach na obszarze POW;

- marszruty z obszaru POW wyprowadzić na pięć sześciu stałych przepraw na rz. Odra /wyłączyć most DABE/SZCZECIN/; szczerunkowo największe obciążenie przewidzieć na mosty w rejonie SZCZECIN;
- jednostki inżynieryjne 2 A, a w szczególności: 2 ABSap, 2 obdp i 2 appont mieć w rejonie pośrednim w pobliżu rz. Odra, w gotowości do wzmocnienia inżynieryjnych sił OTK w zabezpieczeniu przeprawy wojsk przez rzekę;
- przewidzieć wzmocnienie osłony przepraw na rz. Odra oddziałami OPL 2 A /mieć je tam w gotowości/;
- do kolejnych ważnych przeszkód wodnych oddziały OPL i inżynieryjne 2 A przesunąć również na czoło ugrupowania marszowego, w tym celu, w ramach postoju armii w rejonie pośrednim trzeba będzie przemaszerować je znad ODRY na czoło ugrupowania.

V. SFORUJOWANIE KONCEPCJI OPERACYJNEGO ROZWINIĘCIA /W TYM I PRZEGRUPOWANIA/ ORAZ WYKORZYSTANIA ARMII WYDZIELONEJ ZE SKŁADU POW - 30 min.

Wprowadzenie: na kolejnym spotkaniu w tym samym gronie, dowódca POW formułuje koncepcję /szarys decyzji/ operacyjnego rozwinięcia /w tym i przegrupowania/ i wykorzystanie armii wydzielonej ze składu POW, jak również koncepcję obrony terytorium POW; dowódca POW /wyznaczyć słuchacza/.

Proponowana koncepcja

W wypadku rozpoczęcia przez "Zachodnich" działań wojennych na Europejskim Teatrze Działań Wojennych, w opracowanym wariancie:

1. Po uzupełnieniu jednostek w rejonach alarmowych przegrupować ZT i oddziały armii do nakazanego rejonu pośredniego, mając w nim w pierwszym rzucie na zachodnim brzegu rz. Odra trzy dywizje, ABROT, ABAA, ABSap, część odwodów i część tyłów armii; 4 DZ, część oddziałów inż. i część tyłów mieć we wschodniej części rejonu na wschodnim brzegu rz. Odra. Następnie na 3 kierunkach, po 6 marszrutcach, w tym samym układzie rzutów, przegrupować armię do nakazanego rejonu wyjściowego, z którego we współdziałaniu z 5 A i 1 APanc wejść do bitwy trzema związkami taktycznymi w pierwszym rzucie na kierunkach: /mapa/.

Rejon pośredni całością sił armii osiągnąć w ciągu jednej doby od momentu wydania rozkazu wyjścia z rejonów alarmowych.

Rejon wyjściowy osiągnąć w ciągu dwóch dób od momentu wydania rozkazu wyjścia z rejonu pośredniego, z dziennym odpoczynkiem po 200 km marszu w ogólnym rejonie /mapa/.

2. 1 DZ - rejon pośredni /mapa/.

Z rejonu pośredniego przegrupować dywizję po dwóch marszrutach na kierunku nr 1 do rejonu wyjściowego /mapa/, być w gotowości wprowadzenia jej z marszu do bitwy na kierunku /mapa/.

3. 2 DZ - rejon pośredni /mapa/.

Z rejonu pośredniego przegrupować ją na kierunku nr 2 do rejonu wyjściowego /mapa/ w gotowości do wprowadzenia do bitwy na kierunku /mapa/.

4. 3 DPanc - rejon pośredni /mapa/. Z rejonu pośred-

niego przegrupować dywizję po dwóch marszrutach na kierunku nr 3 do rejonu wyjściowego /mapa/: być w gotowości wprowadzenia jej do bitwy na kierunku: /mapa/.

5. 4 DZ rejon "polepszony" położenie /mapa/ zająć

natychmiast po wykonaniu niezbędnych uzupełnień w rejonach alarmowych. Rejon pośredni /mapa/. Z rejonu pośredniego przegrupować dywizję za 1 DZ na kierunku nr 1 do rejonu wyjściowego /mapa/, skąd, jako drugi rzut armii, przesuwać ją za stykiem 1 DZ i 3 DPanc w gotowości wprowadzenia jej do bitwy w drugim - trzecim dniu operacji armijnej.

6. 5 DD - z rejonów alarmowych przegrupować na kierunku: KARTUZY, ŚLIANNO, KOSZALIN, TRZEBIATÓW, ŚWIŃCIELE do rejonu wyjściowego /mapa/, w którym przekazać ją pod rozkazy dowódcy "BERG".

7. 2 ABROT - rejon pośredni /mapa/. Z rejonu pośredniego przegrupować po marszrutach kierunku nr 2 do rejonu wyjściowego /mapa/, z którego będzie mogła wykonać uderzenia rakietowo - jądrowe, zabezpieczające wejście do bitwy 2 A.

8. Oddziały plot armii mieć w gotowości do rozwinięcia na rubieży dolnego biegu rz. ODRA z zadaniem osłony przepraw na rzece a następnie przegrupować je na wszystkich trzech kierunkach, na czele ugrupowania marszowego armii.

9. 2 ABSap - po zarządzeniu wyjścia w rejon alarmowy przegrupować na zach. brzeg rz. ODRA do rejonu /mapa/ w gotowości do zabezpieczenia przeprawy 2P i oddziałów armii przez

rz. ODRA. Następnie przegrupować ją na czołe 2 A na kierunku nr 2 w gotowości do zabezpieczenia przepraw przez kolejne, szerokie przeszkody wodne.

10. Pozostałe oddziały i pododdziały armijne przegrupować do rejonów na zach. brzeg rz. ODRA, z wyjątkiem appont i rbp, które mieć na wschodnim brzegu rz. ODRA w gotowości do zabezpieczenia przepraw oraz części tyłów armii. Szczegółowo ustalić plan przegrupowania wojsk armii.
11. SD 2 A . . . ; oś przegrupowania /mapa/.

VI. SFORMULOWANIE KONCEPCJI OBRONY TERYTORIUM POW - 55 min.

Z oceny zagrożenia możliwości się POW oraz z otrzymanych zadań wyłaniają się przed okręgiem następujące główne problemy:

- rozwinięcie i wydzielenie ze składu okręgu 2 A oraz zapewnienie sprawnego przegrupowania wojsk operacyjnych;
- zapewnienie funkcjonowania okręgu przez zorganizowanie obrony obszaru POW;
- udzielenie pomocy władzom terenowym w zakresie: opbmar, opdywers. oraz utrzymaniu porządku i bezpieczeństwa;
- nagromadzenie zapasów i zaopatrywanie w środki materiałowo-techniczne związków i oddziałów Sił Zbrojnych RP.

Zastępcy szefa sztabu /do spraw operac.i mob./ opracować do dnia 15.9 niezbędną dokumentację, którą przedstawić do zatwierdzenia.

W opracowanej dokumentacji założyć:

1. Osiągnięcie gotowości przez wojska 2 A i OW do trzech dni, w tym:
- dowództwo i sztab 2 A POW ^{ORAZ} dwóch dywizji, jednostek rakietowych, artylerii plot, saperów, chemicznych ^{i podworskich} ~~kontrol~~ ^{zabezpieczeń} i kierowania ruchem wojsk oraz podległe im jednostki - w pierwszej kolejności;
 - pozostałe związki i oddziały 2 A jednostki SOP, 4 B.O.Wewn. oraz jednostki tylowe 2 A - sukcesywnie w drugiej i trzeciej kolejności;
 - jednostki terytorialne - pot, bot istniejące w okresie pokoju w pierwszej kolejności, a następnie organizować bot w pozostałych po latach.
2. W zakresie obrony obszaru POW - skupić główny wysiłek:
- w pierwszej kolejności w rejonie: pód SZCZECIN, wykorzystując do walki 4 B.O.Wewn., jednostki SOP i szkolne oraz

siły i środki układu terytorialnego uwzględniając, że naczelnym zadaniem w tym okresie jest stworzenie dogodnych warunków przegrupowania wojsk operacyjnych;

- w drugiej kolejności uwzględnić walkę z desantem powietrzno-morskim w rejonie: KOŁOBRZEG, USTKA;
- w trzeciej kolejności przewidzieć manewr sił OW do walki z desantem powietrznym w rejonie wach BUDGOSZCZ /4 BOWewn WSzMM, OSS Podoficer SZZaw/ a ponadto w zadaniu tym przewidzieć udział wojsk OW oraz sił układu terytorialnego;
- zaplanować i organizacyjnie przygotować inżynierską rozbudowę terenu, stosownie do potrzeb obrony wybrzeża morskiego i poszczególnych rubieży terenowych /rz.ODRA/, które mogą być wykorzystywane przez wojska operacyjne i OTK;
- przewidzieć sposób i warunki przejścia do podziemia: dowództwa OW, władz terenowych oraz ich sił w wypadku opóźnienia przez przeciwnika obszarów województw: szczecińskiego, koszalińskiego i gdańskiego.

Ustalić z 1 KOPK, dowództwem OW oraz JOTEK udział sił centralnego podporządkowania w walce z przeciwnikiem na obszarze POW.

3. W ramach OPBMM_{OW} przewidzieć :

- likwidacją skutków uderzeń jądrowych w wojskach OTK POW we własnym zakresie;
- pomoc magazynom, składnicom okręgowym oraz systemowi OTK i bazom morskim;
- układowi terytorialnemu.

W ramach pomocy przewidzieć głównie jednostki techniczne /bib/ i szkolne podległe POW, które znajdują się w pobliżu rejonów zagrożenia. Walkę z dywersją i utrzymanie porządku i bezpieczeństwa zaplanują WSz, we własnym zakresie, przewidując pomoc sił OW:

- 4 BOWewn. - na obszarze województwa szczecińskiego;
- OSSam, OSApłot na obszarze województwa koszalińskiego;
- WSzMM, PSzZaw. - na obszarach województw: gdańskiego i bydgoskiego.

4. W planie materiałowo - technicznego zabezpieczenia przewidzieć w pierwszej kolejności rozwinięcie jednostek tyłowych oraz zaopatrzenie związków i oddziałów 2 A do

niekaszonych norm. Przygotować i rozwinąć wojenódzkie magazyny sprzętu wojskowego oraz zgromadzić zapasy. Przewidzieć róžno warianty zapotrzebowania jednostek CTR i wojsk operacyjnych przegrupowujących się przez terytorium POW. Przewidzieć udzielenie pomocy medycznej wojskom operacyjnym masowo przebywającym na terytorium POW, głównie w obszarach przyległych do przeszkód wodnych i tras przemieszcu.

Warsztaty techniczne w garnizonach przystosować do potrzeb remontu sprzętu wojskowego w warunkach wojennych oraz przewidzieć pomoc techniczną, głównie w oparciu o strefy kontroli i kierowania ruchem wojsk.

W porozumieniu z WSgW przygotować nienuaruszalne zapasy głównie sprzętu wojskowego dla rozwinicia i działania ruchu oporu /w wypadku konieczności przejścia do podziemia wódca oraz części sił/.

Do prac nad organizacją i przygotowaniem oddziałów partyzanckich na obszarze POW, szef sztabu okręgu w porozumieniu się z odpowiednimi komórkami wyznaczy odpowiedni zespół oficerów. Pracę tego zespołu oraz sam zespół otoczyć specjalną tajemnicą.

VII. PODSUMOWANIE ZAJĘĆ - 10 min.

W podsumowaniu zajęcia:

- omówić treść i metodę pracy dowódcy OW w planowaniu całokształtu zagadnień związanych z wydzielaniem ze składu okręgu Armii, przegrupowania jej do rejonów wyjściowych z uwzględnieniem zabezpieczenia przegrupowania wojsk operacyjnych przez terytorium okręgu oraz obrony samego okręgu;
- wskazać, że dowódca okręgu czasu pokojowego jest odpowiedzialny tak za przygotowanie i wydzielenie Armii w skład frontu jak i za obronę okręgu na wypadek wojny, stąd też całokształt planowania operacyjnego skupia się w jednym punkcie, ce pozwala na harmonijne połączenie interesów obrony kraju z interesami wojsk frontu zewnętrznego;

- podkreślić potrzebę planowania działań partyzanckich na wypadek częściowej lub całkowitej utraty obszaru OW;
- ocenić pracę słuchaczy zwracając uwagę na treść i uzasadnienie decyzji w zakresie obrony OW, jak i koncepcji użycia i zabezpieczenia działań wojsk 2 A.

OPRACOWALI:
ASJUNKCI KATEDR TO i SZT. OPERAC.
oraz OTK

płk dypl. E. KAMINSKI

płk dypl. J. WASZKIEWICZ

Wydrukowano w 10 egz.

egz. nr 1-10 B.T.

Wyt. płk Kamiński, płk Waszkiewicz

Druk. Gz.B. dn. 27.08.68r.

Nr ks. 02239/68

Kor.H.S.

Przygotować się do mobilizacji wojsk

Dnia " " 196 .. r.

OGÓLNY ZAMIAR

OBRONY POMORSKIEGO OKREGU WOJSKOWEGO

I. MOŻLIWOŚCI ODDZIAŁYWANIA NIEPRZYJACIELA NA OBSZAR POW

Zarysowująca się przewaga ZSRR nad USA w dziedzinie pocisków międzykontynentalnych zmusza państwa zachodnie do zrewidowania dotychczasowych koncepcji strategicznych. Nowa koncepcja zakłada możliwość prowadzenia różnego rodzaju wojen od konwencjonalnej do wojny globalnej. Państwa NATO przewidują szereg przedsięwzięć wojennych w celu dezorganizowania i osłabienia zaplecza państw socjalistycznych, w tym obszaru POW. Położenie geograficzne POW powoduje, że obszar okręgu, w wypadku konfliktu zbrojnego stanie się obiektem oddziaływania broni jądrowej NATO, oddziałów specjalnych i desantów powietrznych. Odcinek naszego wybrzeża morskiego stwarza dodatkowe zagrożenie ze strony sił morskich NATO, rozmieszczonych w zachodnim i półn zach rejonie MORZA BAŁTYCKIEGO dla obszaru PRL, w tym również dla POW.

a/ Możliwości wykonywania zmasowanych uderzeń jądrowych przy
użyciu lotnictwa

Cały obszar POW jest w zasięgu bojowego lotnictwa państw NATO.

Siły powietrzne przeciwnika na środkowo-europejskim TDW stanowią 75% całości sił powietrznych państw NATO znajdujących się w Europie. Siły powietrzne rozmieszczone na Północnym Kierunku Strategicznym obejmują 2 PTSP, część 3 AIT oraz narodowe siły powietrzne W. BRYTANII i DANII.

Na obszar płn części NRD i POLSKI może być użyte ogółem około 550-600 samolotów nosicieli broni jądrowej, z tego na POW może być użyte około 275-300 samolotów /orientacyjnie i w grubszym przybliżeniu 50%/.

Na liczbę^{te} składają się jednostki lotnicze USA /bazujące w EUROPIE, NRF, BEIGII, HOLANDII i DANII/.

Liczby te mogą być zwiększone kosztem strategicznych sił powietrznych USA, W. BRYTANII i FRANCJI. Należy się liczyć, że przedstawione siły mogą wziąć udział w "ogólnej strategicznej ofensywie powietrznej".

Z rozmieszczenia przedstawionych sił powietrznych NATO wynikają zasadnicze kierunki ich działania :

- kierunek północno-zachodni wyprowadzający z wysp Brytyjskich, przez Wyspy Duńskie, KOŁOBRZEG, BYDGOSZCZ;
- kierunek zachodni wyprowadzający w północnej części FRANCJI przez BRUKSELE, HANNOWER, SZCZECIN, GDAŃSK.

Należy liczyć się z tym, że lotnictwo przeciwnika będzie działało grupami /bombowce po 2-4 samolotów, myśliwskich po 4-6 samolotów/i na niskim pułapie oraz, że 80% samolotów jest stale w gotowości bojowej. W strategicznej operacji powietrznej może wziąć udział około 70% samolotów będących w stanie gotowości bojowej, jeżeli przyjąć, że 30% pozostanie w odwodzie.

W związku z tym państwa NATO dla wykonania uderzeń jądrowych na obszar POW mogą skierować około 30-40 grup samolotów bombowych i taktycznych lotnictwa myśliwsko-bombowego, to oznacza, że przeciwnik może na obszarze POW jednocześnie zaatakować 30-40 obiektów.

b/ Możliwości wykonania uderzeń za pomocą broni raketowej
 W chwili obecnej na obszar PRL mogą oddziaływać pociski raketowe.

Tabela nr 1

Typ pocisku	Przynależność	I l o ś ć		Rozmieszczenie	Zasięg w km	UWAGI
		jednostek	wyrzutni			
MACE	USA	skrzydło	32	NFR	1.100	
PERSHING	7 AP USA	2 dyony	12	NRF	600	
PERSHING	PGA NRF	2 dyony	8	NRF		przewidz. w planach
PERSHING	4 PTSP NATO	1 dyon	4	NRF	600	
Razem:			56			

Pociski te obejmują swym zasięgiem obszar okręgu do rubieży rz. WISŁA. Ponadto obszar POW leży w całości w zasięgu pocisków raketowych typu "POLARIS" wystrzeliwanych z akwenu MORZA PÓŁNOCNEGO a także pocisków strategicznych.

Wykonanie przez nieprzyjaciela uderzeń bronią masowego rażenia na terytorium POW może spowodować:

- okresową lub częściową dezorganizację dowodzenia i kierowania;
- zdeorganizowanie pracy przemysłu i komunikacji;
- olbrzymie straty ludzkie i materialne wywołujące odpowiednią reakcję psychiczną;
- skażenie terenu.

d/ Możliwości działania wojsk lądowych

Na kierunku pld HAMBURG, pld SZCZECIN, BYDGOSZCZ najbardziej prawdopodobne jest działanie związków taktycznych Północnej Grupy Armii w składzie :

- 1 brytyjski korpus armijny /1,2,4 D/;

- zachodnio-niemiecki korpus armijny /1, 11 DZ, 3 DPanc/;
- 1 belgijski korpus armijny / 1, 16 DZ/;
- 1 holenderski korpus armijny /1, 4 DZ/;
- 13 DP /Dania/;
- 4 kanadyjska brygadowa grupa piechoty.

Ponadto w skład wojsk Północnej Grupy Armii mogą wejść siły do dywizji powietrzno-desantowej oraz szereg jednostek korpuśnych i armijnych, szczególnie artyleryjskich, inżynierskich, rozpoznawczych i specjalnego przeznaczenia /dywersyjno-rozpoznawcze/.

W wypadku prowadzenia przez nieprzyjaciela działań zaczepnych może on siłami głównymi rozwinąć działanie w kierunku: płn HANNOVER, płd SZCZECIN, a następnie z obszaru płd SZCZECIN w kierunkach:

- STARGARD SZCZECIŃSKI, POŁCZYN ZDRÓJ, GDAŃSK;
- PYRZYCE, WAŁCZ, BRODNICA.

Natarcie poprzez ŚWINOUJŚCIE i ZALEW SZCZECIŃSKI może mieć charakter wyłącznie lokalny.

e/ Możliwe rejony działania desantu powietrznego i morskigo

Dla współdziałania z wojskami lądowymi w rejonie rz. ODRĄ, a następnie rz. WISŁĄ, możliwe jest wysadzenie desantu powietrznego szczególnie w rejonach :

- na wsch brzegu rz. ODRY między SZCZECINEM, a KOSTRZYNIEM;
- na wsch brzegu rz. WISŁY płn lub płd BYDGOSZCZ.

Początkowo bardziej zagrożony jest rejon płd SZCZECIN, po sforsowaniu ODRY - rejon płn i płd BYDGOSZCZ.

Działanie desantu powietrznego na rz. ODRĄ i WISŁĄ może stworzyć dogodne warunki utrzymania przepraw i pokonania przeszkód wodnych przez nacierające wojska nieprzyjaciela oraz sparaliżować komunikację, głównie w relacji wschód - zachód. Należy się również liczyć z wysadzeniem desantu morskigo.

Możliwe rejony lądowania desantu morskigo dla współdziałania z wojskami lądowymi działającymi z obszaru płd SZCZECIN, szczególnie na odcinku :

- USTKA, KOŁOBRZEG.

Lądowanie z morza może być ściśle związane z desantowaniem silnych grup z powietrza bezpośrednio na brzeg lub w głębi obszaru POW. Możliwe siły desantu morskigo - do

dywizji. Liczyć się także należy z próbami opanowania przez zaskoczenie portów i ważnych lotnisk, a także ważnych węzłów komunikacyjnych, cieśnin i panujących nad komunikacjami obszarów.

f/ Możliwe działania dywersyjno-sabotażowe

Działania dywersyjno-sabotażowe mogą być prowadzone na terytorium POW, ze szczególnie dużą intensywnością w przypadkach nie stosowania broni masowego rażenia siłami:

- specjalnego przeznaczenia;
- grup rozpoznawczo - dywersyjnych rodzajów wojsk, związków operacyjnych i taktycznych;
- band zbrojnego podziemia.

Pomorski Okręg Wojskowy jest w sferze zainteresowań państw NATO, dlatego należy się liczyć, że obecnie w warunkach pokojowych dążą oni do realizacji wstępnego dywersyjnego przygotowania terenu dla późniejszej działalności. W początkowej fazie wojny możliwe jest przede wszystkim działanie grup specjalnego przeznaczenia. Organizacja band zbrojnego podziemia i szeroka działalność sabotażowa bardziej prawdopodobna jest w okresie późniejszym.

Przyjmując, że drużyna operacyjna specjalnego przeznaczenia otrzymuje rejon działania o wielkości 800 km^2 oraz, że obszar całego okręgu będzie nimi pokryty, wówczas należy się liczyć z 78 drużynami dywersyjnymi $/62.427 \text{ km}^2 : 800 = 78 \text{ drużyn}/$. Przyjmując przeciętną liczebność drużyny tego typu na około 15 osób, należy się liczyć z działalnością około 1.500 dywersantów. Jednakże aktualne możliwości przeciwnika, w tym zakresie wydają się być znacznie niższe.

Z punktu widzenia położenia prawdopodobnych obiektów ataku oraz warunków demograficznych najdogodniejszymi rejonami bazowania sił dywersyjnych mogą być:

- duże skupiska ludności /duże miasta/;
- pld część województwa szczecińskiego;
- pld wsch część województwa koszalińskiego;
- pld część województwa gdańskiego;
- BORY TUCHOLSKIE.

Najbardziej zagrożone działalnością dywersyjną przeciwnika są:

- urządzenia komunikacyjne /mosty, wiadukty, stacje kolejowe, system łączności, rurociąg, linie energetyczne itp./;
- obiekty nieopłacalne lub trudno dostępne dla broni masowego rażenia i środków konwencjonalnych, przede wszystkim zaś zakłady przemysłowe ważne z wojskowego punktu widzenia, dowództwa, sztaby, organa administracji państwowej. Ponadto grupy te mogą rozwinąć intensywną działalność rozpoznawczą, organizacyjną /przygotowanie i kierowanie zbrojnym podziemiem/ oraz psychologiczną.

g/ Działanie psychologiczne

Terytorium Pomorskiego Okręgu Wojskowego jest terenem szczególnie intensywnego oddziaływania psychologicznego państw NATO. Celem tego oddziaływania jest wywołanie niezadowolenia i niechęci społeczeństwa z władzy ludowej, zyskanie sympatii dla państw NATO i stworzenie korzystnego gruntu dla innego rodzaju działań specjalnych. Państwa NATO w swej propagandzie w odniesieniu do okręgu dążą do stworzenia niepewności na ziemiach odzyskanych oraz pobudzają nacjonalizm ukraiński. Z punktu widzenia politycznej sytuacji demograficznej do zagrożonych województw pod względem psychologicznym należą:

- gdańskie /powiat SZTUM, WEJHEROWO, KARTUZY/;
- koszalińskie /powiaty: ZŁOTÓW, BYTÓW, SŁUPSK/;
- bydgoskie /powiaty: CHOJNICE, TUCHOLA, SĘPOLNO, ŚWIECIE/;

II. MOŻLIWOŚCI SIŁ WŁASNYCH

a/ Siły centralnego podporządkowania stacjonujące na obszarze POW

1. KOPK w składzie: 3 i 5 BAR, 20 par, 16, 20, 24, 66 pa mk, 10, 11 i 12, 4, 5 i 6 sbrt broni obszaru powietrznego POW w granicach: morska granica państwowa PRL, BRANIEWO, GOSTYNIŃ, WĄGROWIEC, KOSTRZYŃ, zach granica państwowa PRL.

Główny wysiłek obrony 1 KOPK skupia wzdłuż wybrzeża morskiego:

1 KOPK realizuje następujące główne zadania:

- organizuje ciągłą strefę radiolokacyjnego rozpoznania od wysokości 500 m, prowadzi rozpoznanie środków napadu powietrznego i powiadamiania o sytuacji powietrznej, prowadzi obserwację

wybuchów jądrowych i kierunków przesuwania się obłoków promieniotwórczych;

- zapewnia bezpośrednią raketową osłonę przeciwlotniczą obiektów: SZCZECIN, GDYNIA i GDAŃSK oraz osłonę siłami artylerii przeciwlotniczej mostów na rz. WISŁA w rejonach: GRUDZIĄDZ, CHEŁMNO, FORDON, TORUŃ, WŁOCŁAWEK;
- zapewnia obronę przeciwlotniczą obiektom i wojskom operacyjnym w całym rejonie obrony korpusu przez :
 - a/ raketową artylerię przeciwlotniczą rozwiniętą wzdłuż wybrzeża morskiego w systemie osłony strefowej w powiązaniu z bezpośrednią osłoną obiektów GDYNIA-GDAŃSK, SZCZECIN;
 - b/ lotnictwo myśliwskie działające w całym rejonie obrony korpusu.

Marynarka wojenna 18 i 19 FOW /Flotylla Obrony Wybrzeża/, 18 FOW działa na odcinku: ŚWINOUJŚCIE - DĄBKI, 19 FOW - odcinku: /wył/ DĄBKI do wschodniej granicy PRL.

Zadania obydwu FOW realizowane są z morza i lądu na rzecz Połączonej Floty Bałtyckiej oraz w interesie obrony wybrzeża.

Do zadań wykonywanych przez 18 i 19 FOW z morza należy:

- zapewnienie bezpieczeństwa żeglugi okrętów Północnej Floty Bałtyckiej oraz jednostek pływających resortów Żeglugi Państw Sojuszniczych Układu Warszawskiego w systemie komunikacji wodnej w strefach odpowiedzialności FOW /OPM, OPK, OPOP, OPL/;
- organizacja systemu dozorów na morzu;
- prowadzenie poszukiwania i niszczenia okrętów podwodnych nieprzyjaciela na podejściach do portów wojennych i handlowych, ewentualnych pozycjach ogniowych okrętów podwodnych z uzbrojeniem raketowym;
- współdziałanie z siłami OTK POW i wojskami operacyjnymi i zespołami uderzeniowymi MW w odpieraniu morskich desantów nieprzyjaciela oraz niszczenie jego sił nawodnych w strefach odpowiedzialności FOW.

Do zadań wykonywanych przez 18 i 19 FOW z lądu należy:

- organizacja brzegowego systemu obserwacji wykrywania i łączności;
- organizacja we współdziałaniu z siłami OTK POW obrony od strony lądu punktów bazowania i obiektów tykowo-technicznych MW;

- niszczenie we współdziałaniu z wojskami OTK POW, wojskami operacyjnymi oraz zespołem uderzeniowym MW desantów morskich nieprzyjaciela.

Wojska wewnętrzne: 11 BWOWewn. z rejonu SKOKI, jeź. STSZEWSKIE, MUROWANA GOŚLINA przewidziana przez IOTK do walki z desantami nieprzyjaciela na obszarze POW w rejonach: pld SZCZECIN, pld i pln wsch BYDGOSZCZ oraz wsch KOŁOBRZEG.

b/ Siły i środki sąsiednich OW:

W ramach współdziałania z sąsiednimi okręgami wojskowymi przewiduje się działanie w zakresie zwalczania desantów powietrznych nieprzyjaciela w rejonie:

- pld SZCZECIN - 1 brygada graniczna oraz 2 p policji granicznej Rostockiego QW NRD;
- rejon rozmieszczenia 1 BGr. DUCHEROW, TORGELOW, YKERMANDE, 2 pogr. ANGERMINDE;
- pln i pld wsch BYDGOSZCZ - 8 BM WOW, która ma zaplanowany rejon rozmieszczenia 10 km wsch OSTRÒDA.

c/ Siły i środki POW

Wojska OTK POW istniejące w okresie pokoju

Ip.	Nazwa jednostki	Miejsce postoju lub formowania	Baza formowania i podległość	Etat	Stan osobowy	Organizacja	Możliwość wykorzystania jednostek
1.	4 BWOWewn.	GDĄNSK	na 4 powewn.	T-4	$\frac{4035}{1450}$	trzy pm, bcz, art. bryg., krozp, kłacz, ksap, kopch., kmed-san.	trzy pułki manewr. bcz, dyon, art.
2.	1 BPont.	BYDGOSZCZ	1 ppont	T-13	$\frac{2262}{950}$	trzy bpont, bbm, kdow, krinż, RWNSI, is, kmed, 25TMP, 100 mb MS	35Omb-50T 3-4 godz. 925" - 16T 300" - 60T
3.	2 BPont.	SZCZECIN	2 ppont	T-13	$\frac{2262}{950}$	Jak wyżej	Jak wyżej
4.	1 bib	SZCZECIN	1 bib	H-15	$\frac{750}{550}$	trzy krem. bud., kobsz, sam. i maszyn inż.	-
5.	2 bib	PIŁA	2 bib	H-15	$\frac{750}{550}$	Jak wyżej	-
6.	3 bib	GRUDZIĄDZ	3 bib	H-15	$\frac{750}{550}$	Jak wyżej	-
7.	120 spa	TORUŃ	120 sda	20/511	$\frac{1216}{464}$	szkbrak, szbah, szkbpappanc	Dywizjon raket. " hb " appanc
8.	121 spwinż	GORZÓW WLKP.	121 sbwinż.	20/515	$\frac{1350}{450}$	trzy ksap	dwa bsap bat. maszyn spec.
9.	150 kez	DRAWSKO POM.	OC DRAWSKO	5/102	200	21 czołgów T-34	kcw=22 czołgów

Wojska podporządkowane z chwilą wprowadzenia stanu bezpośredniego zagrożenia PRL

Tabela nr 3

Lp.	Nazwa jednostki	Miejsce postoju lub formowania	Baza formowania i podległości	Etat	Stan osobowy	Organizacja	Możliwość wykorzystania jednostek
1.	14 BWOP	SZCZECIN	14 BWOP	T-26	$\frac{4570}{2900}$	bpost, dyon okręt, patrol. trzy bgrat, strażnic, bodw, dyon artylerii, kłacz, ksap	- cztery bataliony - dyon artylerii
2.	15 BWOP	KOSZALIN	15 BWOP	T-27	$\frac{3800}{2500}$	bgranicz. a 8 strażnic, dwa bodw, dwie ksap, dwie bmoźdz. 120 mm, kłacz.	- trzy bataliony
3.	16 BWOP	GDANSK	16 BWOP	T-28	$\frac{2900}{2200}$	bpost, dyon okręt. patr., bgraniczny a 7 strażn., bodw, ksap. kłacz.	- dwa bataliony
4.	OSAP lot	KOSZALIN	OSAP lot	T-15	$\frac{650}{225}$	-dwa dyony podch. -KDO, KFOR	-dwa dyony podch. -dyon art. plot. miesz. 30 dz.
5.	OSWR i Art.	TORUN	OSWR i Art.	T-18	$\frac{522}{464}$	-dwa dyony podch. KDO Art.	-dwa dyony podch, -1 dyon 85mm=18dz. -1 dyon 120mm=18dz
6.	O Ssam.	PIŁA	O Ssam.	T-16	$\frac{891}{600}$	-dwa bpodch., dwie szk. komp. mech. KDO	-dwa bpodch. -ksam=60 sam.
7.	Sz. Podof. zaw.	ELBLĄG	Sz. Podof.	T-25	$\frac{2151}{478}$	-pięć bszkolnych	-cztery bszkolne
8.	5 eskadra śmigłowców	NOWY DWÓR woj. warszawskie	70 psmigł.	T-45			Przewidziana do sk i KRW WISŁA- I ODRA- I

Przewiduje się zmobilizować na okres "W"

Lp.	Nazwa jednostki	Miejsce postoj lub formowania	Baza formowania i podległość	Etat	Stan osobowy	Organizacja	Możliwości wykorzystania jednostek
1	2	3	4	5	6	7	8
1.	122 spz	BRANIEWO	od nowa	25/100	4100		
2.	Szp WR.Tech.	PIŁA	- " -	30/115	900		
3.	Szb podof. polit.	GRUPA	- " -	35/115	650		
4.	2 sgac	CZARNE	- " -	48/115	350		
5.	3 dac	LEBORK	- " -	09/80	250		
6.	11 sdah	ŁOBEZ	- " -	49/115	350		
7.	12 dahc	KOŁOBRZEG	- " -	09/86	300		
8.	125 spsam	PIŁA	- " -	60/115	2500		
9.	1 eskadra lotnictwa sztabu OW	CZERSK	- " -			-klucz śmigłow. -rozp.skazeń; -klucz śmigł. łączn. -klucz sam.łącz.	-trzy kompanie ochrony obiektów
10.	9 sb00	GRUDZIĄDZ	od nowa Bpot	T-29	414		-trzy kompanie ochrony obiektów -plut.sap. Jak wyżej
11.	10 sb00	STANISŁAW SZCZ.	od nowa	T-29	414		Jak wyżej
12.	5 bołobsz.SD	BYDGOSZCZ	- " -	T-42			
13.	12 brz	SWIECIE	- " -	T-49			

1	2	3	4	5	6	7	8
14.	15 sksam	BYDGO SZCZ.	od nowa	T-52			
15.	1 dac	ZIOCIENIEC	- " -	09/80			
16.	10 daappanc	CHOSZCZNO	- " -	07/55			
17.	13 danc	SLAWNO	- " -	09/85			
18.	4 danc	KARTUZY	- " -	09/86			
19.	9 dan	KOSCIERZYNA	- " -	09/87			
20.	10 dan	KOSCIERZYNA	- " -	09/87			
21.	25 brt	GRUDZIADZ	- " -	T-55			
22.	26 brt	KWIBZYŃ	- " -	T-55			
23.	27 brt	GRYFINO	- " -	T-55			
24.	5 blacz.	BYDGO SZCZ.	- " -	T-60			
25.	3 bst	GRUDZIADZ	- " -	T-71			
26.	4 bst	TORUN	- " -	T-71			
27.	2 bst	CHOSZCZNO	- " -	T-71			
28.	3 krucociągów	KWIDZYN	- " -	T-105			

Sily i środki obrony terytorium kraju POW zostaną powołane w końcowej fazie okresu podwyższonej gotowości obronnej PRL oraz w okresie bezpośredniego zagrożenia. Z chwilą wprowadzenia okresu bezpośredniego zagrożenia jednostki operacyjne OTK opuszczają garnizony oraz zajmują rejon rozwoju - mapa.

a/ Siły i środki układu terytorialnego

Ilościowe zestawienie sił i środków organizowanych przez poszczególne działy dla wojskowo-obronnych potrzeb województw położonych na obszarze POW.

Tabela nr 5

Lp.	Województwo	pot typ	bot	ZORT	transp.	Ktr	K ppoz	ZOPPM	ZOMO	plut. odw.	Komp. Gern.	bat. plut.	plut.	W oddz. samob.
1.	Szczecińskie	$\frac{1}{B}$	14	16	1	14	17	17	1	19	19	$\frac{3}{2}$		20.750
2.	Koszalińskie	$\frac{1}{C}$	15	12	1	15	17	19	1	17	18	$\frac{2}{2}$		18.450
3.	Gdańskie	$\frac{1}{A}$	18	22	1	18	25	25	1	23	11	$\frac{4}{0}$		32.500
4.	Bydgoskie	$\frac{1}{B}$	24	18	1	22	24	24	1	26	17	$\frac{8}{5}$		44.400
Razem :		4	71	68	4	69	83	85	4	85	62	$\frac{17}{9}$		116.100

Siły i środki układu terytorialnego przystosowane są głównie do wykonywania zadań na rzecz własnego obszaru administracyjnego w zakresie obrony przed bronią masowego rażenia i obrony przeciwdywersyjnej. Wykorzystanie ich do wykonywania innych zadań nie jest wskazane, a dopuszczalne tylko w sytuacji krytycznej.

e/ Możliwości wykorzystania sił i środków OTK POW do wykonania poszczególnych zadań

1. Do walki z desantem powietrznym nieprzyjaciela w rejonie pld SZCZECIN można użyć :

Ze szczebla POW:

- 4 BWOWewn.;
- 150 kcz;
- 14 BWOP;
- OSS, OSAPlot

Układ terytorialny:

- pot SZCZECIN;
- bot powiatów: STARGARD SZCZECIŃSKI, CHOJNA, GORZÓW WLKP, GRYFINO, PYRZYCE, MYŚLIBÓRZ.

Ze szczebla centralnego:

- 11 BWOWewn.;
- 1 KOPK - jednym plm.

Sąsiedzi:

- 2 BGr., 1 pgr. R OW NRD.

Stosunek sił:

I Wariant. W wypadku wysadzenia przez nieprzyjaciela desantu powietrznego w sile DPD $\frac{\text{NRF} - 11.420}{\text{USA} - 14.558}$

Tabela nr 6

Lp.	Nazwa sił i środków	Ilość		Stosunek sił
		nieprzyja-	własnych	
1.	Piechota /w komp./	$\frac{18}{27}$	84	$\frac{1}{1} : \frac{4,7}{3,1}$
2.	Artyleria	$\frac{93}{344}$	249	$\frac{1}{1,3} : \frac{2,7}{1,0}$
3.	Czołgi	$\frac{54}{56}$	85	$\frac{1}{1} : \frac{1,6}{1,6}$
4.	Wyrzutnie raketowe	$\frac{4}{37}$	-	$\frac{4}{37} : \frac{0}{0}$

II Wariant: W wypadku wysadzenia przez nieprzyjaciela desantu powietrznego w sile BPD /NRF/ 3.554.

Tabela nr 7

Lp.	Nazwa sił i środków	Ilość		Stosunek sił
		nieprzyjaciela	własnych	
1.	Pięchota /w komp./	9	84	1 : 9,5
2.	Artyleria	22	249	1 : 11,0
3.	Czołgi	-	35	0 : 85
4.	Wyrzutnie ppanc do czołgów	33	-	33 : 0

Czas podejścia do rejonu możliwego działania desantu powietrznego nieprzyjaciela przewidywanych sił i środków:

- 4 BWOW - /50 km : 25 km/godz. = 2/ - 2 godz.;
- OSS /100 km : 25 km/godz. = 4/ - 4 godz.;
- 11 BWOWewn. - /200 km : 25 km/godz. = 8 + 4 godz.odpocz. = 12 godz./ - 12 godz.;
- 2 BGr /NRD/ = 40 km : 25 km/godz. = 1 godz. 40 min./ - 1 godz. 40 min.

2. Do walki z desantem powietrznym nieprzyjaciela w rejonie płu i pld wsch BYDGOSZCZ można użyć :

Ze szczebla POW:

- 4 BWOWewn.;
- 120 spa;
- OSWRiArt.;
- SZPZaw;
- WSzMW;
- 150 kcz.

Układ terytorialny:

- pot BYDGOSZCZ, GDAŃSK;
- bot powiatów: TCZEW, KWIDZYN, GRUDZIĄDZ, BYDGOSZCZ, TORUŃ, ŚWIECIE, CHEŁMNO, WABRZEZNO.

Ze szczebla centralnego:

- 11 BWOWewn.;
- 1 KOPK - jednym plm, 20, 24, 66 pa OPK mk.

Sąsiedzi:

- 8 BWOWewn.WOW

Stosunek sił:

I Wariant:

W wypadku wysadzenia przez nieprzyjaciela desantu powietrznego w sile DPD.

NRF - 11.420

USA - 14.558

Tabela nr 8

Lp.	Nazwa sił i środków	Ilość		Stosunek sił
		npla	własnych	
1.	Piechota /w komp./	$\frac{18}{27}$	121	$\frac{1 : 7}{1 : 6}$
2.	Artyleria	$\frac{93}{344}$	246	$\frac{1 : 2,7}{1,3 : 1}$
3.	Czołgi	$\frac{54}{56}$	117	$\frac{1 : 2,0}{1 : 2,0}$
4.	Wyrzutnie pocisków rakietowych	$\frac{4}{37}$	-	$\frac{4 : 0}{37 : 0}$
5.	Wyrzutnie ppanc rakiet.	$\frac{66}{81}$	-	$\frac{66 : 0}{81 : 0}$

II Wariant:

W wypadku wysadzenia przez nieprzyjaciela desantu powietrznego w sile BPD /NRF/ - 3.544

Tabela nr 9

Lp.	Nazwa sił i środków	Ilość		Stosunek sił
		npla	własnych	
1.	Piechota /w komp./	9	121	1 : 13,5
2.	Artyleria	22	246	1 : 11,1
3.	Czołgi	-	117	0 : 117
4.	Wyrzutnie ppanc	33	-	33 : 0

Uwaga: W przedstawionych tabelach stosunku sił nie uwzględniono pododdziałów układu terytorialnego jak: ZOS, TOS.

Czas podejścia do rejonu możliwego działania desantu powietrznego przewidzianych sił i środków POW:

- OS WRiArt. /25 km : 25 km/godz. = 1/ - 1 godz.;
- 4 BWOWewn. /100 km : 25 km/godz. = 4/ - 4 godz.;
- SzPZ - /150 km : 25 km/godz. = 6 + 1 godz. odp. = 7 godz. / 7 godz.;
- WSzMW /160 km : 25 km/godz./ = 6,5 / - 7,5 godz.;
- 15 BWOWewn. /100 km : 25 km/godz. = 4/ - 4 godz.;
- 8 BWOWewn. /90 km : 25 km/godz. = 3 godz. 50 min./ - 3 godz. 50 min.

3. Do walki z desantem morskim nieprzyjaciela w rejonie wsch KOŁOBRZEG można użyć :

Ze szczebla POW:

- 4 BWOWewn.;
- 150 kcz;
- 15 BWOP;
- OSAPlot;
- OSS;
- SzSpM;
- 1 dac;
- 2 sdac;
- 3 dac;
- 4 dahc;
- 9,10 dah;
- 10 daappanc;
- 11 sdah;
- 12 sdah;
- 13 dahc.

Układ terytorialny:

- pot KOSZALIN;
- bot powiatów: TRZEBIATÓW, SŁUPSK, BIAŁOGARD, KOSZALIN.

Stosunek sił:

Wariant - w wypadku wysadzenia przez nieprzyjaciela desantu morskiego w sile BZ /NRF/ - 4.347.

Tabela nr 10

Lp.	Nazwa sił i środków	Ilość		Stosunek sił
		npla	własne	
1.	Piechota /w komp./	9	56	1 : 6,2
2.	Artyleria	54	355	1 : 6,6
3.	Czołgi	59	53	1 : 1
4.	Wyrzutnie ppanc	33	0	33 : 0

Czas podejścia do możliwego rejonu działania desantu morskiego nieprzyjaciela przewidzianych sił POW :

- 4 BWOWewn. - /90 km : 25 km/godz./ = 3 godz. 40 min./
- 3 godz. 40 min.;
- OSAPlot - /40 km : 25 km/godz. = 1 godz. 40 min./
- 1 godz. 40 min.;
- SzSpMar - /90 km : 25 km/godz. = 3 godz. 50 min./
- 3 godz. 50 min.;
- OSS - /125 km : 25 km/godz. - 5 godz. - 5 godz.;
- 150 kez.

Wariant - w wypadku wysadzenia przez nie- Tabela nr 11
przyjaciela desantu morskiego w sile
DZ /NRF/ = 17.286.

Lp.	Nazwa sił i środków	Ilość		Stosunek sił
		npla	własne	
1.	Piechota /w komp./	21	56	1 : 2,6
2.	Artyleria	148	355	1 : 3
3.	Czołgi	241	53	3,8 : 1
4.	Wyrzutnie poc.ppanc	71	-	71 : 0

4. Ochronę granicy państwowej na obszarze POW prowadzić siłami:
14, 15 i 16 BWOP jednostek obrony terytorialnej oraz oddziałów samoobrony powiatów nagrańskich /nadmorskich/.

5. W zakresie zwalczania grup specjalnych i band zbrojnego podziemia przewiduje się wykorzystać siły i środki układu terytorialnego, POW przewiduje udzielenie pomocy układowi terytorialnemu w walce z grupami specjalnymi i bandami zbrojnego podziemia i tak:

- 4 BWOWewn. - na obszarze województwa szczecińskiego;
- OSAPlot, OSS - na obszarze województwa koszalińskiego;
- WSzMW, PSzzew - na obszarze województwa gdańskiego i bydgoskiego.

Ponadto w pasie granicznym do obrony przeciwdywersyjnej wykorzystać pododdziały WOP.

6. Akcje ratowniczą w rejonach porażenia obejmujących obiekty wojskowe i wojska realizują jednostki POW. Ponadto przewiduje się pomoc układowi terytorialnemu w przypuszczalnych rejonach porażenia:

- SZCZECIN - 1 bib; 4 WOVewn.;
- KOSZALIN - OSAPlot;
- SŁUPSK - SzSpM;
- PIŁA - OSS, 2 bib;
- BYDGOSZCZ, TORUŃ - OS WRiArt., 3 bib, 120 spa;
- GDYNIA, SOPOT, GDAŃSK - WSzMW;
- ELBLAG - SzPZ, 122 spz.

7. Dla utrzymania przepraw i budowy mostów na rz. WISŁA przewidziana jest 1 BPont w rejonach: NOWE, NIEŚZAWA. Na rzece ODRA 2 BPont utrzymuje przeprawy oraz jest w gotowości do budowy mostów w rejonach: POLICE, CEDYNIA, GOZDOWICE.

Wszystkie drogi kołowe na terytorium poszczególnych województw zabezpieczają REDP oraz 5 BDE. Na okres wojny przewiduje się skupienie głównego wysiłku 5 BDE i REDP na zabezpieczenie tranzytowych dróg kołowych.

Ośłonę techniczną komunikacji kolejowej zabezpieczają pociągi odbudowy działu komunikacji KOK oraz 12 BWK.

Na terytorium województwa szczecińskiego, gdańskiego i bydgoskiego utrzymaniem śródlądowych dróg wodnych kierują okręgowa Zarządy Dróg Wodnych siłami OAR.

f/ Rejony alarmowe i wyjściowe:

Wojska OTK POW zajmują rejony alarmowe /wyjściowe/

- jak mapa.

Do zadań pierwszej kolejności oddziały OTK POW przechodzą do rejonów wyjściowych /mapa/ w gotowości do walki z desantem powietrznym działającym w rejonie: płd SZCZECIN oraz z desantem morskim w rejonie: wsch KOŁOBRZEG. W drugiej kolejności do walki z desantem powietrznym w rejonie płn i płd wsch BYDGOSZCZ oraz z desantem morskim w rejonie płn LĘBORK - patrz mapa.

V. ZAMIAR OGÓLNY

Przy ścisłej współpracy z 1 KOPK, 18 i 19 FOW oraz siłami układu terytorialnego zapewnić :

- a/ wojskom operacyjnym możliwość szybkiego osiągnięcia pełnej gotowości bojowej, przegrupowania się i wyjścia w rejony wyjściowe przy pełnych stanach osobowych, sprzętowych i materiałowych, zapewnić ciągłość dopływu uzupełnień i zaopatrzenia;
- b/ skuteczną obronę wewnętrzną i pełne bezpieczeństwo w celu utrzymania ciągłości produkcji, komunikacji, łączności oraz warunków niezbędnych dla przeżycia wojny przez ludność kraju.

Główny wysiłek w zakresie obrony przed bronią masowego rażenia skupić w rejonach przepraw, węzłów dróg i ciągów komunikacyjnych oraz obiektów POW, 1 KOPK i Marynarki Wojennej, a także zapewnić w tym zakresie niezbędną pomoc władzom terytorialnym.

W zakresie obrony przeciwdesantowej, główny wysiłek skupić w rejonie: /wył/ SZCZECIN, /wył/ KOSTRZYŃ, BARLINEK, pomocniczy w rejonie: płn i płd wsch BYDGOSZCZ.

Główny wysiłek działań przeciw desantom morskim skupić w rejonie wsch KOŁOBRZEG.

Główny wysiłek w zakresie działań przeciwdywersyjnych skupić w rejonie BORÓW TUCHOLSKICH, pomocniczy w województwie szczecińskim.

VI. DOWODZENIE SIŁAMI OTK POW

Dla zapewnienia sprawnego dowodzenia organizuje się:

- a/ SD nr 1 - m. BYDGOSZCZ;
- b/ SD nr 2 - las 5 km płd TUCHOLA;
- c/ SD nr 3 - OLESZNO.

W obronie wybrzeża morskiego organizuje się węzły na -
prowadzenia lotnictwa OPK:

nr 1 - płn KARTUZY;

nr 2 - ŚWIDWIN.

Załączniki: nr 1 - Legenda do Planu Ochrony Granic.

nr 2 - Zestawienie obiektów do ochrony.

SZEF SZTABU POW

DOWÓDCA POW

.....

.....

Wydrukowano w 100 egz.
Egz. nr 1-10 oprac.metod.
Egz. nr 11-100B.T.
Wyk.płk Waszkiewicz
Druk.Cz.B.dn.29.08.68r.
Nr ks.02161/02240/VV
Kor. H.S.

Załącznik nr 1 do Ogólnego
Zamiaru Obrony POW

LEGENDA DO PLANU OCHRONY GRANIC

I. ZADANIA WOJSK OCHRONY POGRANICZA.

1. Niedopuszczyć do nielegalnego przekroczenia przez przestępców granicy PRL.
2. Ochrona wyznaczonych obiektów w strefie nadgranicznej.
3. Być w gotowości do pełnienia służby granicznej według zasad przewidzianych na okres wojny, w której wykorzystać siły obrony terytorialnej znajdujących się w strefie granicznej.
4. Współdziałając z PSzW powiatów nadgranicznych, prowadzić walkę z dywersją oraz zapewnić porządek i bezpieczeństwo.
5. Być w gotowości do walki z desantem /powietrznym, morskim/ w rejonie lądowania.

II. POWIERZCHNIA OPERACYJNEGO DZIAŁANIA

Powierzchnia strefy nadgranicznej	- 4.870 km ²
Powierzchnia powiatów nadgranicznych	- 17.739 km ²

III. ZESTAWIENIE SIŁ DO OCHRONY GRANICY:

- załogi strażnic	- 5.415 żołnierzy;
- załogi GPK	- 150 żołnierzy

Razem: 5.565 żołnierzy

- średnio 10 żołnierzy na 1 km granicy.

IV. PRZEDSIĘWZIĘCIA ZAOSTRZENIA REŻIMU ADMINISTRACJI
W STREFIE NADGRANICZNEJ

1. Poszerzenie strefy nadgranicznej do 10 km, a w niektórych rejonach na głębokość powiatów.
2. Przywrócenie obowiązku posiadania zezwoleń na wejście do strefy nadgranicznej na całym obszarze i przez okres całego roku.
3. Wstrzymanie ruchu turystycznego na obszarze strefy nadgranicznej.
4. Zamknięcie paszportowego ruchu granicznego w przejściach granicznych.
- 5.

5. Wprowadzenie ograniczeń w poruszaniu się na obszarze pasa granicznego poza miejscem zamieszkania w godzinach nocnych.
6. Wprowadzenie ograniczeń w cywilnym ruchu na trasach tranzytowych wojsk operacyjnych.
7. Wprowadzenie ścisłej kontroli ruchu osobowego w strefie granicznej.

Załącznik nr 2 do ogólnego
planu obrony POW

Zestawienie obiektów i sił do ich ochrony na obszarze POW

Lp.	Nazwa obiektu	Ilość / długość/	Potrzeby	Kto ochrania	Kto uzupeł- nia	Uwagi
1	2	3	4	5	6	7
1.	Magazyn MPS	6	sześć kompanii	14,57,66 kg	po jednej k.bot z NOWOGARD, PYRZYCE, MYŚLIBÓRZ	
2.	Magazyn amunicji	2	dwie kompanie	6,56 kg		
3.	Magazyn uzbrojenia	1	jedna kompania	48 kg		
4.	Magazyn sprzętu panc.sam.	1	jedna kompania	65 kg		z powietrza 20 pa OPK
5.	Magazyn sprzętu inż.	1	jedna kompania	13 kg		
6.	Magazyn sprzętu chem.	1	jedna kompania	49 kg		
7.	Magazyn mundurowy	1	jedna kompania	65 kg		z powietrza 20 pa OPK
8.	Magazyn sprzętu sanitarnego	1	jedna kompania	31,52 kg		
9.	Magazyn żywnościowy	2	dwie kompanie	53,18 kg		z powietrza 24 pa OPK
10.	Magazyn URP	2	dwie kompanie	32 kg	k.bot.Pyrzyce	
11.	Magazyn G			w ramach PSZW		

1	2	3	4	5	6	7
12.	Mosty i przeprawy	24	24 plutony	16T pont, 1BPont; 60TNSBM; 54, 59, 63, 67kg; 50TzBpont	pl.bot.N.Dwór Tczew, Toruń, Chojna, Gryfino, Szczecin	z powietrza 16pa OPK, 24, 66, 20, 34prOPK
13.	Lotniska	27	27 komp.	1, 2bo lot. 1 OPK 2, 4, 15, 31, 35 kg	k.bot Gdynia, Bydgoszcz, Szczecinek, Goleniów, Stargard Szcz.	
14.	Ośrodki przemysłowe, usługowe, energetyczne i inne	50	12-15 komp.	64, 65, 66, 67, 60, 61, 58, 53, 40, 41, 42, 34, 22, 17, 12kg	Po jednym plut. k.bot poszczeg. powiatów	-patrz mapa planu częściowa, osłona przez 1 DPK
15.	Drogi tranzytowe: a/ dla wojsk sojusz- niczych	420 km	5-6 komp.	44, 43, 29, 26, 12kg	k.bot. Świdwin Goleniów	
	T-I	360 km	4-5 komp.	46, 47, 8 kg	k.bot. Człuchów, Stargard Szcz.	
	T-II	370 km	4-5 komp.	56, 33 kg	k.bot. Grudziądz Świecie, Tuchola, Złotów, Choszczno	
	T-III	380 km	pięć komp.	32, 37, 30 kg	k.bot. Bydgoszcz, Wyrzysk, Piła, Myslibórz	
	T-IV	240 km	trzy komp.	WKO-Bydgoszcz		częściowo przechodzi przez POW
	T-V	160 km	dwie komp.	k.bot. Ryplin, Toruń, Żnin		- " -
	T-VI	170 km	dwie komp.	43 kg	k.bot. Lipno, Radziejów	- " -
	T-VII	60 km	jedna komp.	kpbot Włocławek		- " -
	T-VIII					

1	2	3	4	5	6	7
16.	Drogi tranzytowe p/dla wojsk własnych	T-1a	320 km	cztery komp.	23,37,30 kg	k.bot Goleniów
		T-1	320 km	cztery komp.	26,29,12 kg	k.bot Swidwin, Goleniów
		T-2	420 km	pięć komp.	46,47,8 kg	k.bot. Elbląg, Chójnice, Szczecinek
		T-3	360 km	cztery komp.	48 kg	k.bot. Tuchola, Człuchów, Wałecz Choszczno, Pyrzyce
		T-4	350 km	cztery komp.	32,37,13 kg	k.bot Pyrzyce
		T-5	350 km	cztery komp.	WKO-Bydgoszcz	
17.	Rokada	T-5a	140 km	dwie komp.	67 kg	k.bot Lipno, Inowrocław
		T-6	130 km	dwie komp.	k.bot Włocławek	k.bot Mogilno
		"A"	100 km	1-2 komp.	pl.bot Strzelce Kr. Choszczno, Łobez, Swidwin	Kołobrzeg. Trzebiatów, Kamień
		"B"	70 km	jedna komp.	pl.bot Trzcianka, Wałecz, Szczecinek	Miastko, Sławno

AKADEMIA SZTABU GENERALNEGO
im. gen. broni K. Świerczewskiego

KATEDRA OBRONY TERYTORIUM KRAJU

4 zej

"ZATWIERDZAM"
SZEF KATEDRY OTK.

T A J N E
Egz.nr...

prof. A. MADEJSKI

Tylko dla wykładowców

OPRACOWANIE METODYCZNE

ĆWICZENIE Nr 301

Zajęcie nr 2/OTK

- I. TEMAT: "Zapoznanie słuchaczy z planem obrony OW".
II. CEL: Zapoznać słuchaczy z treścią planu obrony OW oraz metodą jego opracowania.
III. ZAGADNIENIA SZKOLENIOWE I PODZIAŁ CZASU:

1. Sprawdzenie przygotowania się słuchaczy	- 10°
2. Omówienie zmiaru i planu obrony OW	- 170°
3. Omówienie planu ochrony granicy państwowej na obszarze OW	- 45°
4. Omówienie planu ochrony obiektów	- 35°
5. Podsumowanie zajęcia	- 10°
<hr/>	
Razem:	270°

IV. METODA: Zajęcie grupowe w sali na mapie.

V. WSKAZÓWKI ORGANIZACYJNO-METODYCZNE

1. Do zajęcia słuchacze powinni przestudiować otrzymane materiały oraz przygotować odpowiednie notatki do uzasadnienia poszczególnych dokumentów.
2. Przerabiane zagadnienia traktować problemowo, nowe myśli i propozycje słuchaczy zanotować do ewentualnego uwzględnienia przez autora w kolejnym opracowaniu ćwiczenia.

PRZEBIÓR ZAJĘCIA

- 1. SPRAWDZENIE PRZYGOTOWANIA SIĘ, ŚLUCHACZY DO ZAJĘĆ = 10'
 Sprawdzić: - przygotowanie materiałów do referowania;
 - podkolorowanie map;
 - inne zagadnienia ustalano na instruktżu.
- 2. OMÓWIENIE ZAMIARU I PLANU OBRONY POW = 170'

Sytuacja wprowadzająca:

W dniu 2.9 br. zgodnie z planem pracy sztabu POW zebrali się wyznaczeni oficerowie sztabu, szefowie rodzajów wojsk i sztabów okręgu w celu przedstawienia do zatwierdzenia odpowiednich części planu obrony POW.

Sluchacze występując w roli szefa oddziału OTK POW powinni przedstawić:

- a/ wnioski z oceny zagrożenia obszaru POW:
 - prawdopodobne rejony wzrostu desantu powietrznego na rubieży rz. Odra na pdk SZCZECIN, rz. Wisła wsch BUDGOSZ, jego siła i skład, cele i kierunki działania;
 - możliwe rejony lądowania desantu morskiego w rejonie: KOŁOBRZEG, możliwy skład oraz prawdopodobne kierunki działania;
- b/ rola i znaczenie terytorium POW w ogólnym systemie obrony kraju;
- c/ organizacja obrony POW:
 - zwalczanie desantów wply na obszarze okręgu;
 - rejony rozwinięcia dla sił okręgu;
 - ochrona granicy państwowej w okresie pokoju i w czasie wojny;
 - ochrona obiektów wojskowych i innych;
 - zwalczanie grup dywersyjnych na obszarze okręgu;
 - koncepcja prowadzenia akcji ratowniczej w przypuszczalnych rejonach parafienia;
- d/ organizacja obrony wybrzeża - ten problem jest wydzielony jako odrębne zajęcie;
- e/ organizacja współdziałania z I KOPK i MW;
- f/ łączność i dowodzenie.

Uwaga: Przy omawianiu poszczególnych zagadnień przez sluchaczy wykorzystać przedstawione dokumenty. Dokumenty te stanowią integralną całość i ujmują wszystkie zadania POW.

3. OMÓWIENIE PLANU OCHRONY GRANICY PAŃSTWOWEJ - 45'

Uwaga: Omawiany dokument stanowi próbę rozpatrzenia poszczególnych zagadnień. Plan ten należy omówić z całą grupą zwracając uwagę szczególnie na przedstawione niżej tezy.

T e z y

do informacji na temat: "Ochrony granicy państwowej na terytorium OW"

1. Jednym z dokumentów planowania Okręgu Wojskowego będzie:
"Plan ochrony granicy państwowej".
- podkreślić że:
 - a/ opracowuje się w celu zapewnienia porządku i bezpieczeństwa granic państwowych PRL oraz niedopuszczenie do nielegalnego przekroczenia granicy przez przestępców;
 - b/ na zabezpieczenie pod tym względem zasadniczych zadań - wyznacza się odpowiednie siły: 14, 15, 16 B.W.O.P., które w warunkach pokojowych realizują swoje zadania.
2. W warunkach pokojowych jednostki ochrony granic realizują zadania zaplanowane przez Dowództwo Ochrony Granic IOT - centralnie, a na wypadek wojny przez Sztab OW.
3. Dokonać podziału sił poszczególnych brygad na:
 - elementy służby granicznej /patrole, posterunki, podsluchy itp./;
 - odwody strażnic;
 - graniczne punkty kontrolne / podlegają MSW/;
 - odwody brygad oraz przedstawić i omówić sposób działania.
4. Omówić sposoby działania pododdziałów WOP w walce z dywersją, desantami powietrznymi i morskimi.
5. Wprowadzenia zarządzeń administracyjnych.
6. Rozpoznanie operacyjne jednostek WOP.

4. OMÓWIENIE PLANU OCHRONY OBIEKTÓW - 35'

Omówić następujące zagadnienia :

- zagrożenie obiektów wojskowych znajdujących się na terytorium POW;
- sposoby ochrony i obrony poszczególnych obiektów /osób, obiektów punktowych, linearnych i kolumn/;
- stan i możliwości sił własnych w zakresie ochrony i obrony obiektów;
- organizacja obrony przez poszczególne siły i środki.

5. PODSUMOWANIE ZAJĘCIA - 10^o

Podać cel zajęcia i stopień osiągnięcia.

Przeprowadzić krótkie omówienie podkreślając:

- jakie dokumenty planu obrony OW opracowują sztaby poszczególnych okręgów, zwracając uwagę na ich specyfikę;
- sposób przedstawienia poszczególnych problemów obrony;
- sposób wykorzystania wojsk podległych okręgom oraz układowi terytorialnemu.

Omówić pracę słuchaczy i podać stopień opanowania materiału.
Nakazać przygotowanie.

OPRACOWAŁ :
ADIUNKT KATEDRY OTK

płk dypl. J. WASZKIEWICZ

Wydrukowano w 10 egz.
Egz. nr 1-10 B.T.
Wyk. płk Waszkiewicz
Druk. Cz. B. dn. 29.08.68r.
Nr kc. 02239/WW
Kor. H.S.

Opracowanie metodyczne zajęcia nr 2

- I. Temat: Mobilizacyjne rozwinięcie związków i oddziałów operacyjnych i jednostek OTK.
- II. Cel: Zapoznać słuchaczy z treścią i metodą pracy dowódcy i sztabu OW w zakresie mobilizacyjnego rozwinięcia dowództwa i sztabu armii, ZP i oddziałów wojsk operacyjnych oraz OTK.
- III. Czas: 6 godzin lekcyjnych.
- IV. Metoda: Zajęcie grupowe.
- V. Zagadnienia szkoleniowe i podział czasu :
1. Analiza zadań mob. OW w zakresie mobilizacyjnego rozwinięcia dowództwa i sztabu armii i okręgu wojskowego oraz ZP, oddziałów wojsk operacyjnych i OTK, OW na podstawie wniosków z oceny zagrożenia OW - 180'
 2. Ocena baz mobilizacyjnych i ich wpływ na czas przeprowadzenia mob. - 45'
 3. Sformułowanie zarysu decyzji Dowódcy Okręgu Wojskowego - 45'
- VI. Wskazówki metodyczne:
- Słuchacze po zapoznaniu się z założeniami i załącznikami opracują w ramach nauki własnej projekt analizy zadań i oceny sytuacji mobilizacyjnej i w roli dowódcy lub oficerów funkcyjnych sztabu OW być w gotowości do jej referowania.

Przebieg zajęcia i podział czasu:

1. Analiza zadań mob. OW w zakresie mobilizacyjnego rozwinięcia dowództwa i sztabu armii i okręgu wojskowego oraz ZP, oddziałów wojsk operacyjnych i OTK OW na podstawie wniosków z oceny zagrożenia OW. - 180'

Uwaga metodyczna

Przed przystąpieniem do zajęć w ramach czasu przewidzianego na sprawdzenie przygotowania się słuchaczy do zajęć należy wspólnie ze słuchaczami ustalić treść, kolejność i metodę pracy dowództwa i sztabu OW w zakresie mobilizacyjnego rozwinięcia jednostek wojsk operacyjnych i OTK oraz podkreślić, że Dowódca Okręgu Wojskowego:

- a/ sprawuje ogólne kierownictwo nad pracami mob. w dowództwie OW, podległych związkach taktycznych i oddziałach oraz WSZW i PSZW,

- b/ ponosi pełną odpowiedzialność za całościowy przebieg opracowania planu mob. oraz mobilizacyjną gotowość związków taktycznych, oddziałów wojskowych oraz 8 Sz i 2 Sz,
- c/ ponosi pełną odpowiedzialność za terminowe i jakościowe uzupełnienie wojsk znajdujących się na terenie okręgu wojskowego.

W związku z tym:

- Dowódca OW - kieruje i jest odpowiedzialny za całościowy przebieg prac związanych z przygotowaniem i przeprowadzeniem mobilizacji jednostek wojskowych i oddziałów zmilitaryzowanych powoływanych w systemie OTK. Przeprowadza analizę zadań operacyjnych i mobilizacyjnych oraz ocenia możliwości OW w zakresie zapewnienia terminowego rozwinięcia tych sił i środków.
- Szef sztabu OW - koordynuje i kieruje przedsięwzięciami wykonywanymi w poszczególnych komórkach organizacyjnych dowództwa i sztabu OW /polityczna, kadrowa, materiałowa, kwatermistrzowska/ oraz przedstawia dowódcy OW propozycje odnośnie sposobu wykonania postawionych zadań.
- Zastępca szefa sztabu OW d/s operacyjnych - opracowuje propozycje w zakresie operacyjnego rozwinięcia wojsk operacyjnych i OTK, ich ugrupowanie i wykorzystanie zgodnie z zadaniami operacyjnymi. Zgłasza potrzeby ilościowe i terminy gotowości bojowej jednostek wojsk operacyjnych. Bierze udział w opracowaniu operacyjnego planu obrony OW. Współdziała z zastępcą sztabu OW d/s org. mob. w zakresie opracowania planu mobilizacyjnego rozwinięcia jednostek wojsk operacyjnych i OTK.
- Zastępca szefa sztabu d/s organizacyjno-mobilizacyjnych - przedstawia szefowi sztabu:
 - propozycje i wnioski w zakresie mob. rozwinięcia jednostek wojskowych;
 - stan zasobów i możliwości uzupełnienia potrzeb mobilizacyjnych OW,
 - propozycje i wnioski odnośnie sposobu i czasu formowania jednostek nie istniejących w czasie pokoju lub istniejących na małych bazach mobilizacyjnych.Kieruje pracą komórek organizacyjnych sztabu OW biorących udział w pracach mobilizacyjnych OW.
- Kwatermistrz OW - wspólnie z szefami rodzajów wojsk i służb OW - kieruje pracami mob. w zakresie uzupełnienia

sprzętu i materiałami jednostek wojskowych i zmilitaryzowanych. Odpowiedzialny jest za gromadzenie zapasów materiałowych i rozdział ich na jednostki mobilizujące.

Osoby funkcyjne po zapoznaniu się z zadaniami mobilizacyjnymi opracowują poszczególne części planu mobilizacyjnego OW, każdy w ramach swoich kompetencji. Wnioski i propozycje odnośnie planowanych przedsięwzięć i rozwiązań - przedstawiają dowódcy OW w zakresie i sposobem przez niego ustalonym.

Wnioski te i propozycje mogą być przedstawione bezpośrednio w formie opracowanych dokumentów lub zarządzeń wykonawczych w czasie określonym przez dowódcę OW.

Sytuacja wprowadzająca

Dowódca okręgu wojskowego otrzymał od sztabu gen. zadania opracowania nowego wariantu planu mobilizacyjnego rozminięcia wojsk okręgu. Z zadań tych wynika konieczność sformowania dowództwa i sztabu armii, przeformowanie na etat czasu wojennego dowództwa i sztabu OW, uzupełnienie do pełnych etatów "ozw" jednostek wojsk operacyjnych i OTK oraz osiągnięcia gotowości do przegrupowania wojsk operacyjnych do rejonów pośrednich i wyjściowych.

Dowódca OW po zapoznaniu się i wstępnym przeanalizowaniu zadań, przystąpił do przeprowadzenia oceny możliwości realizacji zamierzeń mobilizacyjnych przez WSzW i jednostki mobilizujące dyslokowane na terenie OW, zgodnie z nakazanymi terminami. Zarządził od szefa sztabu OW oceny możliwości skrócenia terminów zakończenia mobilizacji przez poszczególne związki taktyczne i oddziały w celu zapewnienia terminowego zajęcia rejonów alarmowych przez te jednostki /z wniosków z oceny zagrożenia wynikną potrzeby przyspieszenia wykonania przedsięwzięć związanych z postawieniem w stan pełnej gotowości bojowej wybranych oddziałów i jednostek operacyjnych i obrony terytorium kraju/.

Uwaga metodyczna:

Zajęcia te należy przeprowadzić w oparciu o wnioski z poprzednich zajęć a szczególnie z oceny zagrożenia, analizy zadań operacyjnych i oceny sił własnych.

Podstawą do dalszych rozważań jest "Tabela mobilizowania jednostek wojskowych", wojsk operacyjnych i wojsk OTK. Załącznik do założeń głównego nr 3 i 4.

Proponowane zmiany w zakresie mob.rozwiniecia

1. Wydzielenie dowództwa i sztabu armii z dowództwa i sztabu OW

Na bazie istniejącego dowództwa i sztabu okręgu wojskowego oraz jednostek okręgowych sformować dowództwo, sztab armii wraz z jednostkami ochrony. W tym celu przewidzieć wydzielenie poszczególnych komórek OW, które będą służyć jako zawiązki i bazy formowania dowództwa i sztabu armii. W miejsce wydzielonych zawiązków wojennych ze sztabu OW przewidzieć uzupełnienie pozostałych potrzeb z zasobów ogólnych rezerwy a dowództwo i sztab armii i OW - oficerami ze szkół oficerskich i akademii skierowanymi przez Dep. Kadry w ramach między okręgowego wydzielenia zawiązków wojennych. Plan przeformowania OW na etat wojenny opracować wg ogólnie przyjętych zasad mobilizacji w warunkach zagrożenia. /podstawa - schematy etatów OW i armii/.

Uwaga metodyczna:

6 ile wg oceny wykładowcy zajdzie potrzeba bliższego opracowania zasady i sposobu w sensie organizacyjnym wydzielenia dowództwa i sztabu armii z OW, można verzugać od słuchaczy omówienia tej zasady konkretnie na bazie posiadanych etatów i znajomości organizacji i zadań OW okresu wojennego.

2. Stan bez mobilizacyjnych

Stan bez mobilizacyjnych jednostek wojskowych jest nierównomierny i wynosi od 10 - 30% stanu wojennego /zabr. 7 zał. 3 i 4/. Dlatego też nie będzie równomiernych warunków w osiąganiu gotowości bojowej. Jednostki, które posiadają powyżej 70% uzupełnienia, mogą zakończyć mobilizację w ciągu 8 - 12 godzin np. pułki zmechanizowane, pułki czołgów ZW, pułki lotnicze i niektóre jednostki zabezpieczenia bojowego itp. Natomiast jednostki posiadające 40-70% uzupełnienia potrzebują około 36 do 40 godzin, a jednostki o stanie poniżej 40% stanu wojennego około 2-3 dni czasu na osiągnięcie gotowości bojowej od zarządzenia mobilizacji np.: niektóre jednostki wojsk operacyjnych /zał. nr 3 / i OSA /zał. nr 4/, a szczególnie formowane od nowa. W celu umożliwienia osiągnięcia gotowości bojowej w jednostkowym czasie, należy przewidzieć porządnie grup organizacyjno-przygotowawczych przy jednostkach mobilizujących oraz nakazać wydzielenie odpowiedniej ilości zawiązków wojennych z

jednostek posiadających wysokie stany osobowe. Powstaje w ten sposób breki uzupełnić drogą alarmowego powołania żołnierzy rezerwy do jednostek wojskowych.

Uwaga metodyczna:

Referujący to zagadnienie posługują się danymi zawartymi w załączniku nr 3 i 4 rubr.7, oceniając możliwości w stosunku do nakazanego czasu rubryki 5.

3. Ocena możliwości przyspieszenia mobilizacji

Przyspieszenie wykonania planowanych przedsięwzięć mobilizacyjnych można zapewnić przez: - opracowanie systemu powołania jednostek mobilizujących o zarządzaniu mobilizacji, planowanie terytorialnego uzupełnienia, usytuowania baz mobilizacyjnych i związków wojennych, powołanie odpowiedzialnych grup organizacyjno - przygotowawczych dla jednostek nowo formowanych, utrzymanie wysokiego stanu technicznego środków transportowych i innego sprzętu, znajdującego się w jednostkach wojskowych i gospodarce narodowej, stopień przygotowania kadry i rezerw osobowych świadomych swych zadań w czasie przeprowadzenia mobilizacji.

Biorąc pod uwagę powyższe czynniki należy nakazać jednostkom wojskowym posiadającym dłuższe terminy zakończenia mobilizacji, a za-tem niedostateczne bazy mob. /szczególnie te, które posiadają 10 - 400 stanu "osob./, przystąpić do realizacji przedsięwzięć mobilizacyjnych już w okresie podwyższonej gotowości obronnej w ramach stopniowego podnoszenia gotowości bojowej wojsk. W tym celu należy przygotować odpowiednio zarządzenia.

Uwaga metodyczna:

Przy przerobieniu tego zagadnienia wykładowca posługuje się przykładami z tabeli mob. wybierając poszczególne jednostki z wnioskami operacyjnymi z oceny sił własnych. Z tego zagadnienia powinien być wyciągnięty wniosek o konieczności powołania grup organizacyjno-mobilizacyjnych przy jednostkach mobilizujących i powołania na ich wzmocnienia żołnierzy rezerwy w trybie alarmowym.

4. Uzupełnienie ZP rozwinętych

Związki taktyczne, które przewiduje się przegrupować w nowe rejonny środkowe lub wyjściowe, a które nie posiadają

pełnych stanów wojennych - czynności związane z osiągnięciem gotowości bojowej, wykonać muszą w okresie prowadzonej mobilizacji przyjmując nakazane uzupełnienia. W celu zapewnienia wyjścia tych jednostek w planowanym terminie, należy wydzielić grupy mobilizacyjne, które zajmą się przyjęciem uzupełnienia, a siły główne tych jednostek będą wykonywały nakazane zadanie operacyjne.

5. Osłona i maskowanie przedsięwzięć mobilizacyjnych

Z uwagi na konieczność maskowania zakresu prowadzonej mobilizacji należy przewidzieć prowadzenie jej częściowo w ramach szkolenia i ćwiczeń wojskowych. W każdym przypadku przewidywać wyprowadzenie jednostek w zapasowe rejony mobilizacji. Plany mobilizacyjne opracowywać na wariant przeprowadzenia mobilizacji w warunkach zagrożenia. Osłonę mobilizacji planować dla sił i środków możliwych dla realizacji zamierzeń w tym zakresie dla danej jednostki.

Związki i oddziały wojsk operacyjnych wyprowadzić w rejony alarmowe:

- w okresie podwyższonej gotowości obronnej - po osiągnięciu gotowości bojowej lub na oddzielne zarządzenie;
- w okresie bezpośredniego zagrożenia - natychmiast po ogłoszeniu bezpośredniego zagrożenia.

6. Planowanie formowania jednostek wojskowych, zmilitaryzowanych i samoobrony w systemie OTK

Na podstawie wniosków z oceny zagrożenia i analizy zadań operacyjnych oraz oceny zadań związanych z zabezpieczeniem przegrupowania wojsk armii i dróg tranzytowych należy powołać obok istniejących jednostek OTK dodatkowe jednostki eksploatacyjne i ochrony w systemie obrony terytorium kraju.

Istniejące jednostki OTK przeformować na organizacje i etaty wojenne zgodnie z ich przeznaczeniem i potrzebami /sposób analizy zadań i oceny sytuacji mobilizacyjnego rozwiązania analogiczny jak dla wojsk operacyjnych - skład jednostek określa tabela mob. zał. nr 4/.

Uwaga metodyczna:

Przy przerabianiu tego zagadnienia należy wychodzić przy wszelkich rozważaniach - z uzyskanych na poprzedzających zajęciach wniosków z zagrożenia terytorium Oj oraz zadań w zakresie postawienia w stan gotowości bojowej wojsk operacyjnych.

Na podstawie tych wniosków i zadań będą kształtować się potrzeby w jednostkach w systemie OTK.

Najważniejszym, wpływającym wnioskiem z tego rozważania powinno być ustalenie czasu i miejsca powoływania nowych jednostek wojskowych i oddziałów zmilitaryzowanych. Przy ustalaniu tych potrzeb można przyjmować, że na terenie POW jest dostateczna baza do rozminięcia jednostek wykazanych w tabeli mob. jednostek OTK POW /zał. nr 4 do założenia głównego/.

7. Dowodzenie i kierowanie mobilizacją

Zmieniające się sytuacje utrudniać mogą ciągłość dowodzenia i kierowania mobilizacją, dlatego też należy powołać na okres mobilizacji organy kierowania w postaci grup kontrolno-interwencyjnych na szczeblu OW /dwie grupy/, ZP i WSZM/ po jednej grupie/. Zadaniem grup kontrolno-interwencyjnych będzie utrzymanie ścisłego kontaktu ze swymi dowództwami, w wyjątkowych wypadkach będą podejmowały samodzielne decyzje, w celu usunięcia nieoczekiwanych przeszkód w realizacji nakazanych czynności mob. Organizacja grup powinna być taka, aby zapewniała im możliwość przyjęcia kierownictwa lub udzielenia pomocy w przeprowadzeniu mobilizacji w podległym szczeblu dowodzenia.

Uwaga metodyczna:

W tym zagadnieniu należy zwrócić uwagę również na przedsięwzięcia w dowodzeniu i kierowaniu mobilizacją w warunkach prowadzenia jej w okresie zapoczątkowanego lub równoczesnego rozszerzania ludności na terenie OW.

2. Ocena baz mobilizacyjnych i ich wpływ na czas przeprowadzenia mobilizacji - 45

Biorąc pod uwagę określone w "Tabeli mobilizowania jednostek wojskowych" zadania - należy na bazie dowództwa i sztabu OW sformować dowództwo i sztab armii oraz przeformować na etat wojenny dowództwo i sztab OW.

Na formowanie dowództwa i sztabu armii trzeba będzie wydzielić ze składu DOW niektóre całe komórki organizacyjne, a z niektórych wydzielić tylko zawiązki wojenne. Stan faktyczny DOW czasu pokojowego zapewnia we właściwym stopniu uzupełnienie potrzeb dowództwa i sztabu armii /sięga ono około 70% potrzeb/. Nieznaczne braki do etatu wojennego /około 30%, przewiduje się pokryć oficerami zawodowymi przybywającymi do DOW w ramach wydzielenia zawiązków wojennych. Potrzeby w uzupełnieniu braków do etatu wojennego dowództwa i sztabu OW pokryć powołanymi

z rezerwy żołnierzami rezerwy. W przypadku zarządzenia mobilizacji, DOW będzie w stanie sformować dowództwo armii w nakazanym terminie a nawet w miarę możliwości wcześniejszego przystąpienia do wykonania części przedsięwzięć, czas ten może być skrócony.

Stan baz mobilizacyjnych dla podstawowych jednostek wojsk operacyjnych zapewnia również dotrzymanie terminu zakończenia mobilizacji i osiągnięcia przez nie gotowości bojowej.

Dla jednostek o mniejszej bazie mob. trzeba będzie przewidzieć odpowiednie zawiązki wojenne w postaci grup organizacyjnych - przygotowawczych oraz powołania sposobem alarmowym żołnierzy rezerwy na wzmocnienie grup mobilizacyjnych tych jednostek. Zwrócić uwagę, że dla realizacji tych przedsięwzięć można zaplanować wykonanie czynności jeszcze przed zarządzeniem mobilizacji. Przedsięwzięcia te pozwolą znacznie skrócić czas osiągnięcia gotowości bojowej.

Nieco gorzej przedstawia się sprawa formowania i przeformowania jednostek OTK, które w czasie pokoju, poza częścią istniejących jednostek, posiadają małe bazy mobilizacyjne, a możliwości przydzielenia potrzebnej ilości zawiązków wojennych będą ograniczone /patrz rubr. 7 zał. nr 4/.

W związku z tym, w planowaniu mob. przewidzieć powołanie zawiązków organizacyjnych takich jednostek przed zarządzeniem mobilizacji drogą powołania żołnierzy rezerwy na ćwiczenia wojskowe lub wydania zarządzenia przeprowadzenia częściowej mobilizacji.

Podobnie rozwiązane powinny być zagadnienia w zakresie powołania środków transportowych z gospodarki narodowej na usunięcie potrzeb mob. jednostek tak wojsk operacyjnych jak i OTK.

Planowanie potrzeb materiałowych może być prowadzone na dotychczasowych zasadach - gromadzenia zapasów nienaruszalnych w jednostkach mobilizujących dla wszystkich jednostek mobilizowanych.

Zapasy materiałowe dla jednostek zmilitaryzowanych gromadzić w instytucjach i jednostkach odpowiedzialnych za formowanie poszczególnych oddziałów zmilitaryzowanych.

Uwaga metodyczna:

Przy omawianiu tego zagadnienia można wskazać przykładowo na niektóre pozycje w tabeli mobilizowania w rubr.7, gdzie jest określony procent ukończenia danych jednostek wojskowych. Przy tym można wykorzystać fakt, że czas zakończenia mobilizacji danej jednostki uzależniony jest w pewnym stopniu od wielkości bazy mobilizacyjnej.

Po przerobieniu 1 i 2 zagadnienia w miarę posiadania czasu można przeprowadzić dyskusję nad problemami związanymi z ustaleniem odpowiednich zestawów jednostek w świetle zarysowanych zadań operacyjnych lub określonego stopnia zagrożenia terytorium kraju. Planowanie kolejności formowania określonych jednostek lub ustalenia odpowiednich zestawów sił i środków zależać będzie każdorazowo od założonej sytuacji lub przewidywanego stopnia zagrożenia terytorium OW. Dane te powinny znaleźć swoje odbicie w odpowiednich dokumentach planu mobilizacji częściowej, a niektóre z nich, szczególnie komplety jednostek wojsk operacyjnych, w dokumentach stopniowego osiągnięcia gotowości bojowej wojsk.

Omawiając te zagadnienia wykładowca powinien mieć na uwadze, że te problemy są ustalone już na szczeblu Sztabu Generalnego i wnioski z tych potrzeb znajdują odbicie w "Tabeli mobilizowania jednostek wojskowych OW" w postaci określonego stanu organizacyjnego baz mobilizacyjnych i terminów zakończenia mobilizacji lub osiągnięcia gotowości bojowej.

Dowódca OW, w wyniku prowadzonej analizy zadań i oceny zagrożenia może dążyć do skrócenia tych terminów lub ustalenia dodatkowej ilości jednostek wojsk operacyjnych i OTK, które w świetle jego wniosków powinny być zaliczone do kompletów jednostek pierwszej lub następnych kolejności.

3. Sformułowanie zarysu decyzji dowódcy okręgu wojskowego - 45'

Dowódca okręgu wojskowego po przeprowadzeniu analizy zadań mobilizacyjnych i oceny sytuacji mobilizacyjnej sformułował zarys decyzji odnośnie przygotowania i przeprowadzenia mobilizacji jednostek wojsk operacyjnych i OTK oraz rozwinięcia mobilizacyjnego sił i środków OTK.

Uwaga metodyczna:

W zarysie decyzji dowódca OW wyraża swój zamiar w zakresie przygotowania i przeprowadzenia mobilizacji dotyczący zasadniczego kierunku planowania mobilizacyjnego oraz ustala zasady wymagające wyjściowych danych z decyzji dow. OW. Szczegółowe uregulowanie poszczególnych zagadnień mob. zostanie dokonane w wydanym rozkazie mobilizacyjnym opracowanym przez szefa sztabu okręgu wojskowego na podstawie zarysu decyzji i wytycznych dowódcy okręgu wojskowego.

Zarys decyzji mob. Dowódcy OW

- 1/ Uwzględniając warunki zagrożenia terytorium okręgu wojskowego jakie mogą wystąpić w okresie prowadzenia mobilizacji po ogłoszeniu poszczególnych okresów gotowości obronnej - plan mobilizacyjnego rozwinięcia dowództwa, sztabów i jednostek wojsk operacyjnych i OTK oraz sił i środków OTK opracować według wariantów w garnizonach i zapasowych rejonach mobilizacji w warunkach ciągłego zagrożenia.
- 2/ W planie wydzielenia dowództwa i sztabu armii przewidzieć wydzielenie odpowiedniej ilości oficerów sztabu OW dostosowując organizację odpowiednich komórek istniejących w sztabie OW pod kątem wykorzystania ich w formowanym sztabie armii.
Ilość wydzielonych zawiązków wojennych powinna osiągnąć około 70% potrzeb stanu "czw". Braki do pełnego etatu uzupełnić oficerami zawodowymi, skierowanymi do DOB przez Dep.Kadr KON. Powstałe potrzeby mob.dowództwa i sztabu OW uzupełnić żołnierzami rezerwy i oficerami przybyłymi z akademi wojskowych i szkół oficerskich.
- 3/ Na wzmocnienie grup organizacyjno-przygotowawczych i mobilizacyjnych dla jednostek posiadających małe bazy mob. zezwolić na powoływanie żołnierzy rezerwy w trybie alarmowym.

- 4/ Dla jednostek, których grupy mobilizacyjne nie przekraczają 30% stanu wojennego w okresie podwyższonej gotowości obronnej państwa, zaplanować powołanie jeszcze w czasie pokoju związków organizacyjnych tych jednostek.
- 5/ Po utrzymaniu uzupełnienia wg potrzeb etatów czasu wojennego jednostki wojsk operacyjnych przechodzą natychmiast do planowanych rejonów alarmowych bez dodatkowych zarządzeń.
- 6/ Szef oddziału operacyjnego przedstawi szefowi sztabu projekt zestawów jednostek wojskowych wojsk operacyjnych wynikających z potrzeb operacyjnych wg kolejności ich formowania.
- 7/ Za kierowanie całością prac mobilizacyjnych oraz koordynację tych prac w dowództwie i sztabie okręgu wojskowego czynią odpowiedzialnym szefa sztabu okręgu wojskowego.

Uwaga metodyczna:

Po przerobieniu tych zagadnień należy w omówieniu podkreślić że :

- mobilizacja w sposób całościowy jest zjawiskiem wielostronnym i skomplikowanym, obejmującym rozległy zespół zagadnień, które wkraczają w najrozmaitsze dziedziny życia tak wojskowego jak i gospodarczego;
- wszystkie czynności i przedsięwzięcia mobilizacyjne powinny być planowane aby można je było przeprowadzić w różnych warunkach w sposób giętki i elastyczny, przystosowany do warunków najbardziej niesprzyjających, kiedy na skutek ewentualnych uderzeń bronią masowego rażenia, sytuacja mobilizacyjna będzie się stale zmieniała. W jak najkrótszym czasie by jak najszybciej wzmocnić pierwsze rzuty operacyjne oraz oddziały OTK zaangażowane od pierwszej chwili w walkach, jak też w okresie mobilizacji państwa w pierwszym, drugim a najpóźniej w trzecim dniu wojny;
- nastąpienie się w drodze mobilizacji powinno zapewnić wzięcie udziału przez rozwijając^o się w czasie mobilizacji wojska w rozpoczętych działaniach bojowych i potęgować wysiłki pierwszego rzutu strategicznego tworząc następnie jego rzuty i odwody;

- w obecnych warunkach gdy mobilizacja jestna, powszechna pro-
wadzona w okresie bezpośredniego zagrożenia lub po ogłoszeniu
stanu wojny na takie etapy jej przeprowadzenia, najbardziej
typowym sposobem mobilizowania wojsk operacyjnych i OTK będzie
mobilizacja ukryta częściowa, obejmująca część sił zbrojnych
lub poszczególne ich rodzaje, lub przechodząca w mobilizację
ukrytą powszechną obejmującą całość sił zbrojnych i gospodarkę
narodową jeszcze przed ogłoszeniem stanu wojennego państwa;
- od ilości i jakości posiadanych baz mobilizacyjnych oraz ich
możliwości wydzielania do jednostek mobilizowanych związków
wojennych i niezbędnego sprzętu, w dużym stopniu zależy szybko-
ść przeprowadzenia mobilizacji sił zbrojnych a szczególnie tej
ich części, która posiada nie pełną gotowość bojową w czasie
pokoju;
- podstawę organizacji przeprowadzenia mobilizacji powinien
stanowić opracowany plan mobilizacji i uzupełnienia sił
zbrojnych. Plan ten powinien ujmować rozwinięcie jednostek
w określonych terminach i rejonach państwa, a następnie sposób
narastania rezerw strategicznych zgodnie z ustaleniami wykorzy-
stania sił zbrojnych w świetle planu operacyjnego oraz wytycz-
nych o działalności organów dowodzenia;
- dobrze przygotowana kadra pod względem ogólnowojskowym i
mobilizacyjnym, przechodząca odpowiednie treningi mobilizacyjne
i umiejąca w sposób zdecydowany oraz giętki dostosować się do
każdej sytuacji mobilizacyjnej, nawet najbardziej trudnej i
skomplikowanej, może zrealizować nakerzone przedsięwzięcia
mobilizacyjne o sprawności i tempie mobilizacji;
- współczesna mobilizacja nie może być obecnie tylko dziełem
określonych organów wojskowych lecz staje się synonimem ogólnego
wysiłku organów państwowych, politycznych i całej go-
spodarki narodowej oraz patriotycznego wysiłku całego społeczeń-
stwa związanego z jego wyrzeczeniami i ofiarami.

Uwzględniając powyższe, od dowódców wszystkich szczebli, pracowników aparatu mobilizacyjnego i od całej kadry wymaga się w zakresie prac mobilizacyjnych odpowiedniego przygotowania tak ze względu na wszechstronność tych zagadnień, obejmujących nie tylko dziedzinę wojska, ale i inne dziedziny państwa jak i zdolności prawidłowego przewidywania warunków w jakich może być przeprowadzona mobilizacja w celu właściwego ustalenia w czasie pokoju sposobów jej realizacji.

OPRACOWAŁ :
ADJUNKT KATEDRY OTK

ppłk dypl. ŁABĘDŹ

Wydrukowano w 10 egz.
Egz. nr 1-10 B.I.
Wyd. ppłk Łabędź
Druk. C. z. B. dn. 27.08.68r.
Nr ks. 02239/68
Kor. H.S.

LEGENDA DO PLANU

UDZIAŁU SIŁ MILITARNYCH POW W OPBMaR

1. Ocena zagrożenia obszaru POW przez broń masowego
rażenia przeciwnika

A. Obszar POW znajduje się w północnej części POLSKI nad morzem BAŁTYCKIM i obejmuje województwa: szczecińskie, koszalińskie, gdańskie i bydgoskie, stanowi to obszar o powierzchni 62.427 km² /20% powierzchni kraju/. Obszar ten zamieszkuje 4.747,9 tys. mieszkańców, średnia gęstość zaludnienia około 80 mieszkańców na 1 km² /od 42 woj.koszalińskie do 122 woj.gdańskie/.

Obszar POW ma charakter przemysłowo-rolniczy. Przemysł skupia się przeważnie w miastach. Gospodarka rolna jest dobrze rozwinięta.

Dobrze rozbudowana drożnia na obszarze POW zabezpiecza komunikację łączącą BIAŁORUŚ i Nadbałtyckie Republiki Radzieckie z północną częścią NRD oraz porty polskie z najważniejszymi ośrodkami gospodarczo - administracyjnymi kraju /TRÓJMIASTO - WARSZAWA, ŁÓDŹ, ZAGŁĘBIE ŚLĄSKIE, SZCZECIN - WARSZAWA, ŁÓDŹ, ZAGŁĘBIE ŚLĄSKIE/ oraz CSRS i WĘGRAMI.

B. Obszar POW znajduje się w zasięgu pilotowych i bezpilotowych środków napadu powietrznego państw NATO i może być obiektem szczególnego zainteresowania i to zarówno z punktu widzenia walki z przegrupowującymi się wojskami operacyjnymi, jak i z punktu widzenia niszczenia gospodarki, transportu i komunikacji na obszarze naszego kraju. Najbardziej zagrożone przez bmar przeciwnika mogą być: przeprawy na rz. ODRA i WISŁA, środki OPK, bazy morskie, rejon rozmieszczenia wojsk, stanowiska dowodzenia, węzły komunikacyjne oraz obiekty polityczne, administracyjne i ekonomiczne rozmieszczone na obszarze POW.

W wypadku zastosowania przez przeciwnika broni jądrowej na wyżej wymienione obiekty może to spowodować: straty w ludziach w granicach 1/4 do 1/3 ogółu zamieszkałej ludności na obszarze POW, zniszczenie zasadniczego potencjału ekonomicznego okręgu oraz sparyalizować całkowicie lub częściowo ruch wojsk operacyjnych i ich zaopatrzenie.

2. Cel OPBMeR POW :

- a/ zapewnić maksymalną sprawność działania mobilizacji i zaopatrzenia wojsk na obszarze okręgu;
- b/ zapewnić niezawodne działanie systemu komunikacji w zakresie niezbędnym dla sprawnego przegrupowania wojsk operacyjnych przez obszar okręgu;
- c/ udzielić układowi terytorialnemu maksymalnej pomocy w akcji ratowniczej w rejonach porażenia.

3. Zadania POW:

- a/ przygotować sprawnie działający system powiadamiania i alarmowania oraz rozpoznania skażeń i zakażeń, a także skutków uderzeń przeciwnika;
- b/ rozśrodkować magazyny i zakłady służby zdrowia;
- c/ przygotować siły i środki oraz rejony do budowy przepraw na przeszkodach wodnych;
- d/ przygotować dla sztabów i wojsk OTK POW ukrycia zabezpieczające i schrony;
- e/ wytypować i przygotować objazdy węzłów komunikacyjnych;
- f/ udzielić pomocy układowi terytorialnemu w zakresie rozśrodkowania ludności, dóbr materialnych i kulturalnych;
- g/ być w gotowości do wzięcia udziału w akcji ratowniczej w rejonach porażenia.

4. Wykorzystać siły i środki do akcji ratowniczej - mapa oraz tabela Nr 3.

5. Sygnały alarmowe:

- a/ Ogłoszenie alarmu powietrznego: "BURZA", "333".
- b/ Ogłoszenie alarmu powietrznego: "GAZ", "444".
- c/ Odwołanie alarmu : "CISZA" "555".

Tabela 1

Orientacyjne normy wykonania zasadniczych prac ratownictwa technicznego

Lp.	Rodzaje prac	Maszynami /ilość maszyn w ciągu dnia/x/	Rocznie /ilość ludzi w ciągu dnia/	Uwagi
1.	Odgruzowanie schronu pod budynkami lub ukrycia zabezpieczającego	1	25	Do odgruzowania może być stosowana koparka lub spycharka
2.	Odgruzowanie schronu wolnostojącego lub szczeliny typu stałego	1	17	
3.	Wydobycie ludzi /odgruzowanie schronu lub szczeliny typu polowego	-	15	1 roboczy dzień 24 godz. /1 doba/
4.	Przebicie traktu kołowego na całą głębokość	spycharka 0,5 km	-	
5.	Przebicie traktu kołowego po powierzchni zawalów	spycharka 4,2 km	-	

x/ Jedna koparka lub spycharka może wykonać pracę równą pracy 30 ludzi w ciągu 1 doby.

Zakres

prac ratownictwa technicznego na obszarze okręgu w rejonach szczególnie zagrożonych

Tabela 2

Ip.	Rodzaj zagrożonego obiektu	Miejsce lub rejon	Podlegające ratownictwu technicznemu						Ilość prac ratownictwa technicznego w r/dniach						
			ludzi w schronach typu stałego do 100% zagrożowane		ludzi w ukryciach typu polowego		sprzęt i uzbrojenie		środki materiałowe		LUDZI W schronach typ. stałego	Ludzi w ukryciach typu polowego	Sprzęt i uzbr.	Środki materiałowe	Razem r/dni
			znisz. 40%	zagruz. 60%	znisz. 40%	zagruz. 60%	znisz. 40%	zagruz. 60%	znisz. 40%	zagruz. 60%					
1.	a/ SD OW Nr 1	płd TUCHOLA	5 50	10 100		18		-		5 85	10 150	18 270	-	505	
	b/ SD OW Nr 3	DRAWSKO POM.	3 30	6 60		10				3 51	6 90	10 150		291	
2.	Składy okręgowe:														
	a/ samochodowy	TCZEW	-	6 60		6 ^x		-			6 90	6 150		240	
	b/ żywnościowy - 3 szt.	MAIBORK, GRU- DZIAŁZ, WAŁCZ	-	21 210		-					21 315	-	21 525	640 840	
	c/ uzbrojenia	KWIDZYN	-	12 120		6 ^x		-			12 180	6 150		330	
	d/ łączność	KWIDZYN	-	7 70		4 ^x					7 105	4 100		205	
	e/ inżynieryjnej	CHOSZCZNO	-	9 90		6					9 135	6 150		285	
	f/ mundurowy	TORUN	-	9 90		6 ^x		6 ^x			9 135		6 150	285	
	g/ sprzętu pancernego	TORUN	-	9 90		4 ^x					9 135	4 100		235	
	h/ MPS - 3 szt.	zach SZCZECIN, PYRZYCE, MYŚLI- BÓRZ	-	25 250		40		40			25 375		40 600	875	
	i/ amunicyjny - 2 szt.	MASZEWO - WIECBORK	-	23 230		7					23 345	7 105		450	
3.	Szpitala wojskowe - 5 szt. /50% stanu/	SZCZECIN, WAŁCZ, TORUN, ELBLĄG, OLIVA	12 1200	-		-				12 300	-	-	-	300	
4.	Siły i środki OPK: PSD I Korpusu - OPK - 3 szt.	KARTUZY, WEGORZYNO, CHOJNICA	9 450	-		-		-		9 153	-	-	-	153	

Uwaga: a/ W liczniku podano ilość obiektów /schronów i ukryć/, w mianowniku ich pojemność /liczone schrony i ukrycia na 10, 50 lub 100 ludzi.
 b/ Przy ilościach prac ratownictwa technicznego w liczniku podano ilość obiektów do odgruzowania a w mianowniku ilość prac ratownictwa technicznego /mormy jednostkowe 25 r/d, 17 r/d lub 15 r/d.
 c/ Obliczając ilość prac przyjęto, iż największy zakres będzie wówczas, gdy obiekty znajdują się w drugiej i trzeciej strefie porażenia. W tym wypadku schrony typu stałego zostaną jedynie zagruzowane, pozostałe ukrycia typu polowego będą zniszczone w 40%, pozostałe nie zostaną zniszczone lecz tylko zagruzowane.
 x/ Wyjątek będą stanowić składy rozłokowane w budynkach, które w drugiej strefie ulegną zniszczeniu, zaś w trzeciej 40% ulegną zniszczeniu a 60% uszkodzeniu /zagruzowaniu/.

Możliwości wykonania prac ratownictwa technicznego siłami i środkami POW

Lp.	Siły i środki do prac ratownictwa technicznego w roboczo- dniach					Rejony lub obiekty zagrożenia	Możliwości wykonania prac w ciągu 2 dni			Uwagi
	Nazwa jednostki	Miejsce po- stoju lub formowania	Stan osobo- wy do prac /75% stanu woj./	Masz.inż. /kop.spy- charki/ ilość-r/d	Ogólna ilo- ść r/dni w ciągu je- dnego dnia		Ilość roboczo-dni Potrzebnych	Posiadanych	Rezerwa /braki/	
1	2	3	4	5	6	7	8	9	10	11
1.	4 ABWOWewn.	JAWORZE	3000	-	3000	DRAWSKO, MASZEWÓ, PYRZYCE /STARGARD/	291+225+325= 841	6000	+ 5159	Udzielenie pomocy m.STARGARD
2.	1 bib	SZCZECIN	500	-	500	SZCZECIN	60+325=385	1000	+ 615	Udzielenie pomocy m.SZCZECIN
3.	2 bib	PIŁA	500	-	500	ZŁOTÓW, WIECBORK, /PIŁA/	225	1000	+ 775	Udzielenie pomocy m.PIŁA i lotnisko ZŁOTÓW
4.	3 tbib	GRUDZIĄDZ	200	17-510	710	GRUBZIĄDZ, TUCHOLA /BYDGOSZCZ/	280+505=785	1420	+ 635	Udzielenie pomocy m.BYDGOSZCZ
5.	121 spwinż.	GORZÓW WLKP.	900	6-180	1080	GOSZCZNO, MYŚLIBORZ, /GORZÓW WLKP./	280+325=610	2160	+ 1550	Udzielenie pomocy m.GORZÓW
6.	14 BWOP	SZCZECIN	3400	-	3400	/MYŚLIBORZ, PYRZYCE/	-	6800	+ 6800	Udzielenie pomocy m.MYŚLIBORZ, PYRZYCE
7.	15 BWOP	KOSZALIN	2850	-	2850	/KOSZALIN, KOŁOBRZEG, BIAŁOGARD/	-	5700	+ 5700	Udzielenie pomocy miastom i bazom morskim
8.	16 BWOP	GDANSK	2175	-	2175	/IEBORK, GDYNIA/	-	4350	+ 4350	Udzielenie pomocy miastom, bazom morskim i lotniskom
9.	OSAPlot	KOSZALIN	500	-	500	/KOSZALIN/	-	1000	+ 1000	Udzielenie pomocy m.KOSZALIN
10.	OSSam.	PIŁA	670	-	670	/PIŁA/	-	1340	+ 1340	Udzielenie pomocy m.PIŁA
11.	OSWRIArt.	ROTUN	390	-	390	/BYDGOSZCZ, TORUN/	285+285=570	780	+ 210	Udzielenie pomocy TORUN, BYDGOSZCZ
12.	Szk.Podof.Zaw	ELBLAG	1613	-	1613	MALBORK, ELBLAG /GDANSK, BRANIEWO/	280+60=340	3226	+ 2886	Udzielenie pomocy m.GDANSK, BRANIEWO
13.	122 spz	FROMBORK	3000	-	3000	/MALBORK/, KWIDZYN /BRANIEWO/	205+330=535	3000	+ 2465	Udzielenie pomocy m.MALBORK, BRANIEWO
14.	120 spart	TORUN	800	-	800	/TORUN, /BYDGOSZCZ/ INOWROCŁAW	60	800	+ 740	Udzielenie pomocy m.BYDGOSZCZ, INOWROCŁAW
15.	sb podof.polit. GRUPA		400	-	400	/TUCHOLA, CHOJNICE, GRUDZIĄDZ Water	50+280=330	400	+ 70	Udzielenie pomocy m.TUCHOLA
16.	120 szk. psam.	PIŁA	1600	-	1600	WAŁCZ/PIŁA/	60	1600	+ 1540	Udzielenie pomocy m.WAŁCZ, PIŁA

Uwaga: a/ Wynikła rezerwa zostanie wykorzystana przede wszystkim do ratownictwa technicznego obiektów wojskowych położonych w mieście i pomocy ludności cywilnej w miastach /miasta podane w nawiasach/, a także do wykonywania prac ratownictwa technicznego w takich obiektach jak: bazy morskie, lotniska, stanowiska artylerii p/lot, raketowej i lufowej itp.

b/ Z tabeli wynika, iż niektórym obiektom nie zostanie w pełni udzielona pomoc /dwa PSD OPK/.

Możliwości wojsk chemicznych OTK w przeprowadzeniu zabiegów specjalnych

Lp.	Nazwa jednostki	Ilość jednostek w ciągu godziny		Czas całkowitych zabiegów specjalnych w godzinach		Długość odkażonej drogi o szerokości 5 m.
		ludzi	sprzętu / pojazdów/	bat. inż. techn. popbmar	pułk manewrowy batalion pontonowy	
1	Kchem 14 BWOP	80/40 ^{1/}	54-72 ^{2/}	4 ^{3/} 2	10 1	4,5 km
2	15 BWOP	80/40	54-72	"	"	4,5 km
3	16 BWOP	80/40	54-72	"	"	4,5 km
4	KChem 1 BM	80/40	54-72	"	"	4,5 km
5	5 BM	80/40	54-72	"	"	4,5 km
6	KChem 4 BWOW	80/40	54-72	"	"	4,5 km
7	Dwie Kchem 40 popbmar	160/80 ^{4/}	108-144	2 1	2 0,5	9,0 km
8	30 Kchem POW	80/40	216-432	4 1	10 0,5	9,5 km
	Ogółem	720/360	648-1008			45,5 km

Uwaga: 1/ w liczniku latem, w mianowniku zimą;
 2/ pierwsza cyfra możliwości w odkażaniu, druga - w dezaktywacji;
 3/ w liczniku czas zabiegów sanitarnych, w mianowniku czas zabiegów specjalnych;
 Dane z tabeli winny być pokazane w koncepcji wykorzystania tych sił.

Wydrukowano w 100 egz.
 Egz. nr 1-10 oprac. metod.
 Egz. nr 11-100 B.T.
 Wyk. płk Waszkiewicz
 Druk. Cz. B. dn. 29.08.68r.
 Nr ks. 02241/WW
 Kor. H.S.

AKADEMIA SZTABU GENERALNEGO
im. gen. broni K. Świerczewskiego

"ZATWIERDZAM"
SZEF KATEDRY OTK

MAJ
1939

plk prof. A. MADEJSKI

Tylko dla wykładowców

OPRACOWANIE METODYCZNE

ĆWICZENIE Nr 301

Zajęcia Nr 6

- I. TEMAT: "Zapoznanie z planem udziału sił militarnych w
OPBMA na obszarze POW.
II. CELE: Przedstawić potrzeby oraz udział w akcji ratowniczej
sił POW.

III. ZAGADNIENIA SZKOLENICIE.

- | | |
|---|--------|
| 1. Ocena zagrożenia | - 35° |
| 2. Ocena możliwych strat i potrzeb w zakresie
ratownictwa | - 45° |
| 3. Organizacja i sposób prowadzenia akcji
ratowniczej na obszarze okręgu | - 100° |
| <hr/> | |
| Razem: | 180° |

IV. METODA: Zajęcia grupowe w sali na mapach.

V. WSKAZÓWKI METODYCZNE

1. Do zajęć słuchacze pobierają kalke z naniesionym
planem oraz legendę.
2. Zajęcia prowadzi w każdej grupie czterech wykładowców
/OTK, OPBMA, Twint, IT/ pod kierownictwem wykładowcy
z katedry OTK.

PRZEBIEG ZAJĘCIA

1. OCENA ZAGROZENIA OBSZARU POW - 35°
W ocenie zagrożenia obszaru POW uwzględnić:
- możliwości rozwoju działań wojennych oraz sposób
oddziaływania przeciwnika;
- ile i jakie obiekty rozmieszczone na obszarze POW mogą

być obciążone przez przeciwnika bronią masowego rażenia;

- obiekty wojskowe: - przeprawy, środki OFK, bazy morskie, składy, rejonny rozmieszczenia wojsk, stanowiska dowodzenia, węzły komunikacyjne;
- obiekty "cywilne", środki polityczne, administracyjne i ekonomiczne;
- jaki cel może przeciwnik postawić w pierwszym zmasowanym uderzeniu;

Należy nadmienić, że szereg obiektów wojskowych jest rozmieszczonych w obiektach "cywilnych".

a/ Prawdopodobny stopień uszkodzeń w/w obiektów:

- przeprawy, bazy morskie - 50 - 80%;
- węzły komunikacyjne, środki OFK - 40 - 50%;
- składy okrętowe, MPS i amunicja do 100%, a pozostałe w granicach 50%;
- inne obiekty w 50%.

b/ Najważniejsze przedsięwzięcia w celu zmniejszenia strat:

- powiadamianie i alarmowanie;
- rozbrojenie ludności miast oraz dóbr materialnych i kulturalnych;
- rozbrojenie składów POW i zakładów służby zdrowia;
- rozbrojenie wojsk OFK POW i OFK;
- przygotować siły i środki oraz rejonny do budowy przepraw;
- przygotować ukrycia zabezpieczające i schrony;
- wytypować i przygotować objazdy węzłów komunikacyjnych;
- zabezpieczyć istniejące oraz nowe źródła wody pitnej;
- prowadzić prace rekultywacyjne na obszarze POW.

2. OCENA MOŻLIWYCH STRAT I POTRZEB RATO WNIOSKA - 45°

a/ Opisać tabelę nr 2, w której wykazać możliwe straty i potrzeby.

b/ Możliwości wykonania prac ratowniczych technicznego szkieletu i środków POW - tabela Nr 3.

3. WYKORZYSTANIE JEDNOSTEK OFK^{POW} DO AKCJI RATO WNICZEJ

- potrzeb plan oraz tabela Nr 3 - 100°

Organizacja systemu wykrywania wybuchów jądrowych i skażeń oraz wykorzystania jednostek chemicznych OF.

1. Organizacja wykrywania wybuchów jądrowych i skażeń.

Problem ten rozwiązać według następującego schematu:

- W systemie dowodzenia POW:

przez służby dyżurne w jednostkach wojskowych i sztabach systemu OTK; posterunki i patrole rozpoznania skażeń organizowane siłami jednostek POW /KOP, OW, jednostek zapasowych, szkolnych, popłucz i innych/.

Rozpoznanie skażeń w skali okręgu zorganizować: kierak posiadać w rejonie SD POW nr 1 z zadaniem rozpoznania dróg tranzytowych na rze. WISŁA oraz do wykonywania zadań w centralnym obszarze POW.

W wypadku potrzeby przeobrazić kierak w rejon SD POW nr 3 z zadaniem rozpoznania skażeń w rejonie przepływ na rz. ODRA oraz dróg tranzytowych na wach rz. ODRA.

Uzgodnić ze sztabem MW przejęcie przez MW zadanie rozpoznania skażeń na obszarze nadmorskim oraz u ujścia rz. WISŁA i na płu od TOZANA.

Rozpoznanie skażeń na rz. ODRA zabezpieczy dow 14 B.WOP. 15 i 16 B.WOP zabezpieczy rozpoznanie w swoich rejonach obrony.

Rozpoznanie skażeń w rejonie SD POW zabezpieczy 30 kchem. W systemach dowodzenia WOPK i MW przez służby dyżurne, posterunki obserwacyjne i patrole naziemnego i powietrznego rozpoznania skażeń jednostek OPK i MW.

25. Organa w dowództwach i sztabach do gromadzenia i opracowania danych o skażeniach.

- OAS przy Szefostwie Wojsk Chemicznych SD POW;
- OAS przy szefie zabezpieczenia chemicznego KOPK;
- OAS przy szefie zabezpieczenia chemicznego brzochni;
- OAS przy szefie zabezpieczenia chemicznego POW;
- OAS przy SzW WNS GDANSK, BYDGOSZCZ, KOSZALIN.

26. Meldowanie oraz powiadomienie o wybuchach jądrowych i skażeniach:

- do OAS SD POW meldując o wybuchach jądrowych i skażeniach jednostki wojskowe POW, zapasowe, szkolne, KOP, OW i inne OTK podległe w tym czasie okręgowi, informują okręg na zasadach współdziałania: 1 KOPK, sztab MW oraz SzW WNS GDANSK, BYDGOSZCZ, KOSZALIN i SZCZECIN;

OAS SD POW posiadania o skażeniach jednostki OTK okręgu, wojaka operacyjne i SKR, na kierunku których istnieje zagrożenie skażeń promieniotwórczych; informuje o niebezpieczeństwie skażeń SzW WKO.

4. Możliwości POW w zakresie likwidacji skażeń.

POW do likwidacji skażeń w swojej dyspozycji posiada tylko 30 kchem przeznaczoną do zabezpieczenia SD POW.

Ponadto w takich jednostkach jak BOP, BZ, BCG i podobne znajdują się statowe kchem - ogółem dziewięć kchem.

W sumie siłami wymienionych pododdziałów i oddziałów można zorganizować 9 PZS.

Taki stan rzeczy pozwala na likwidację skażeń tymi siłami wyłącznie w oddziałach OTK, oraz w wyjątkowych przypadkach przyjecha z pomocą akładowi terytorialnemu. Nie ma możliwości przyjecha z pomocą oddziałom operacyjnym.

OPRACOWAŁ :
ZESPÓŁ AUTORSKI ĆWICZENIA

Wydrukowano w 10 egz.
Egz. nr 1-10 B.M.
Wyk. ptk Maszkiewicz
Druk. Cz. B. d. 29.08.62r.
Nr ks. 02239/62
Nor. H36²¹



4/5 mile

PLAN UDZIAŁU SIŁ MILITARNYCH POW W OPB MAR

ARKUSZ N-1
do poz. 02242/1/11

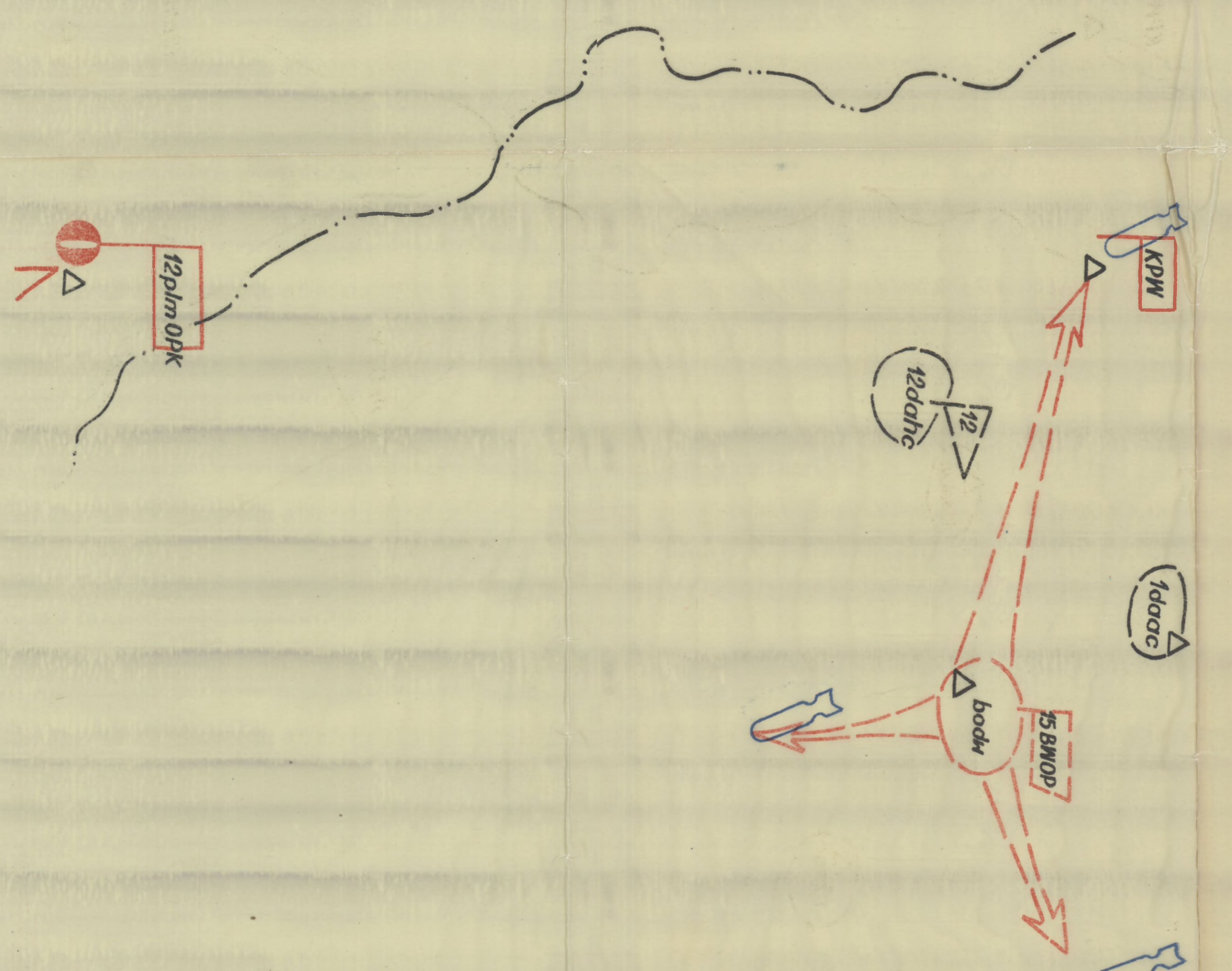
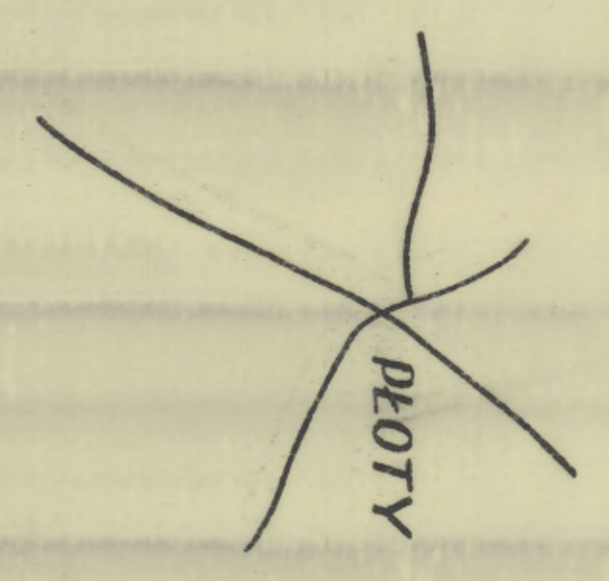
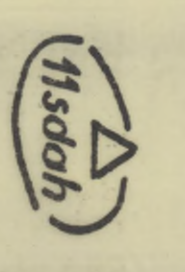
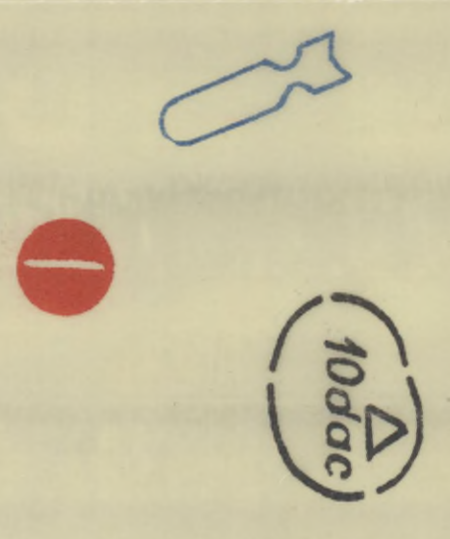
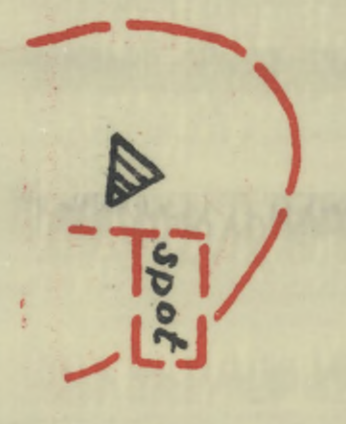
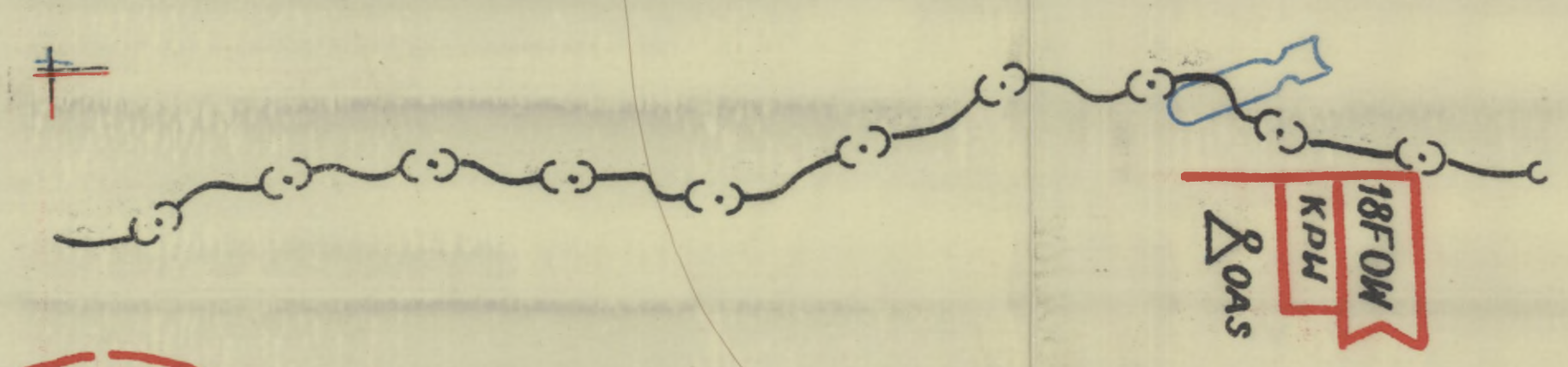

МУШОРА
1987

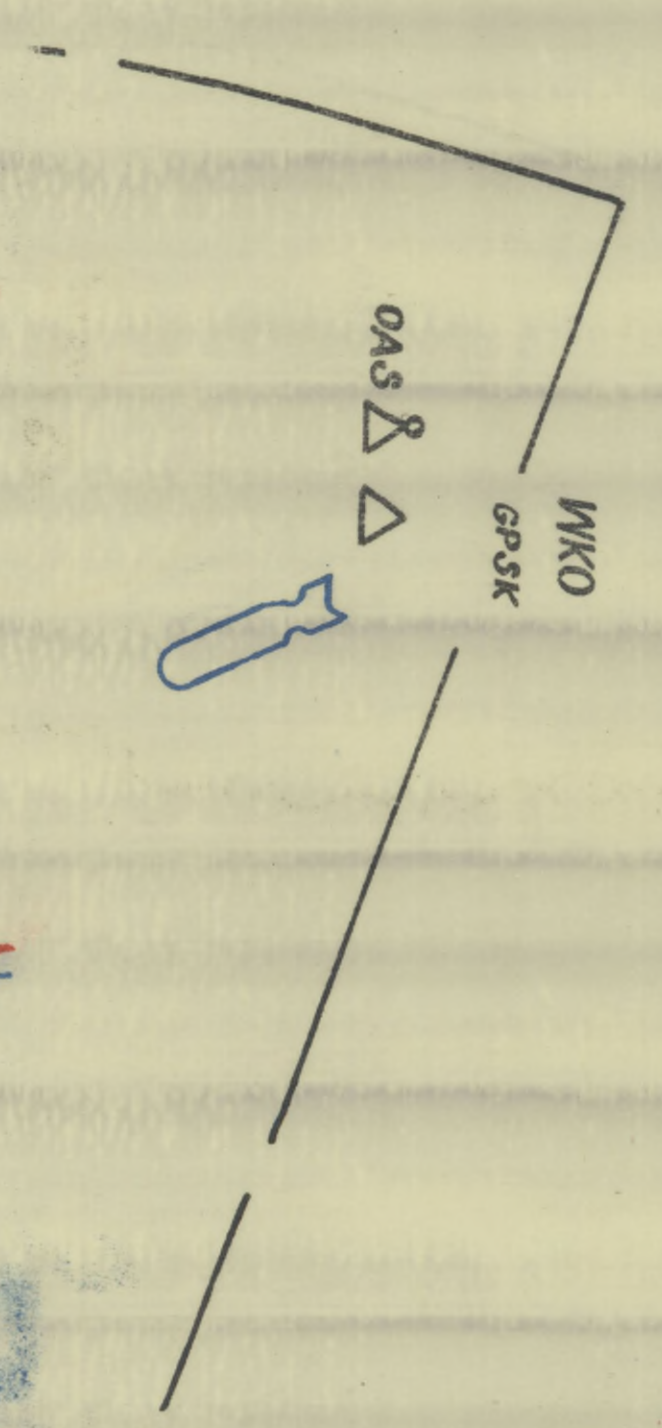
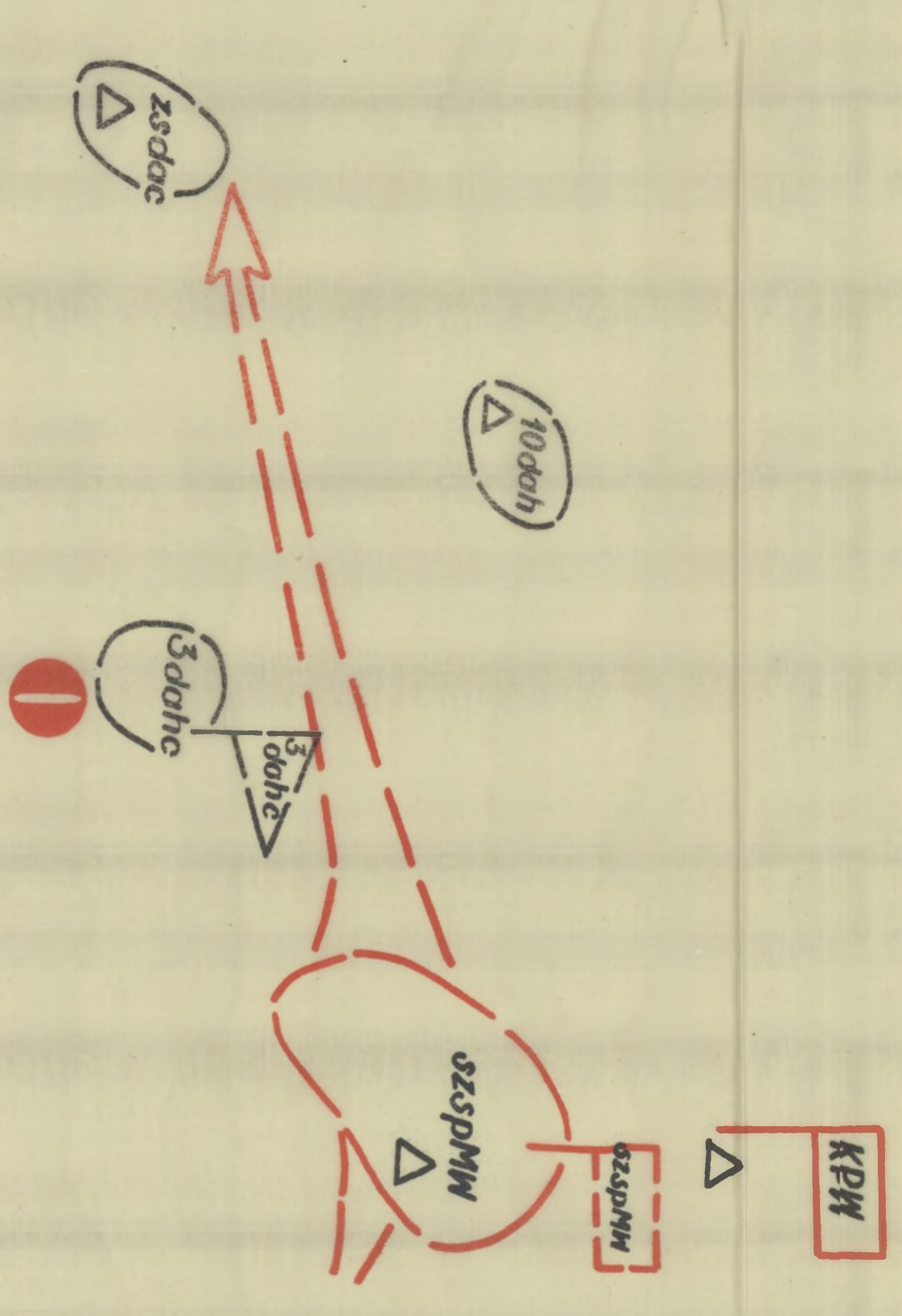
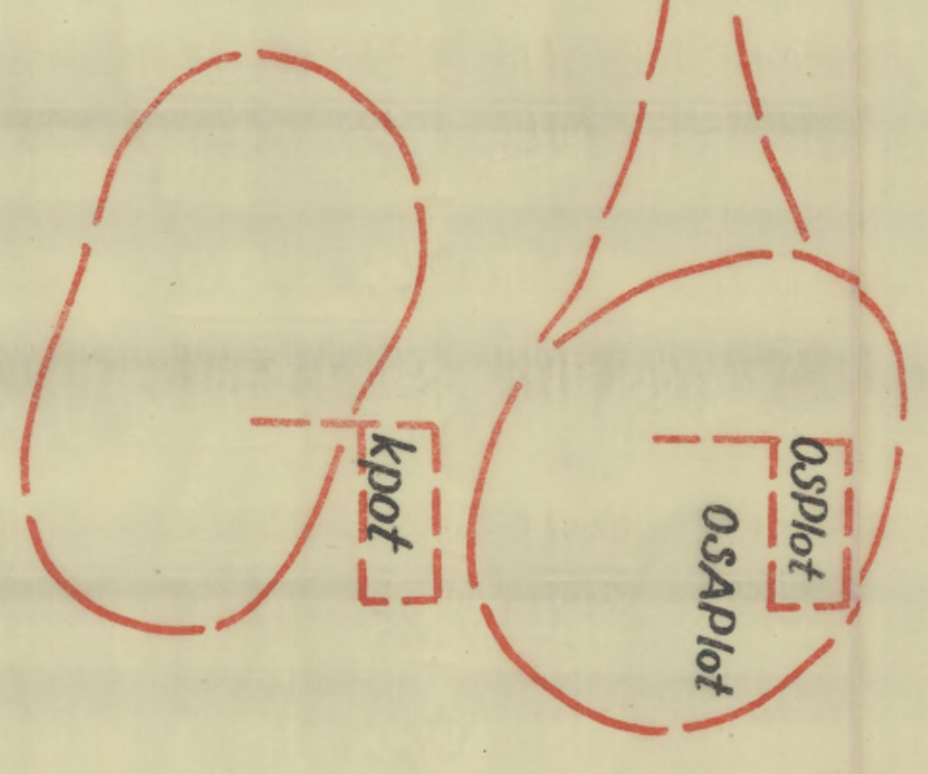
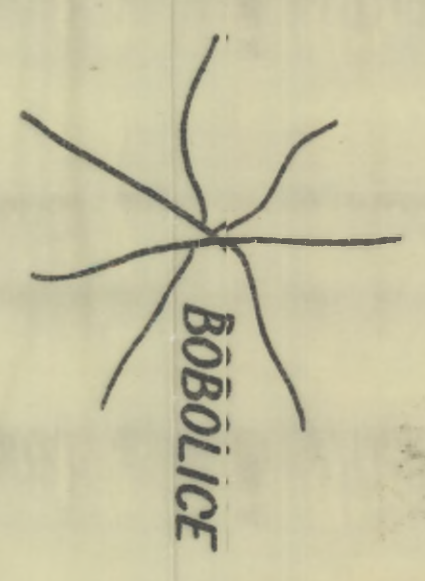

TAJNE
Egz. Nr.
Poz. Ks. 02242/MW
ARKUSZ Nr. 2

MIŁOCHA
02242
02242

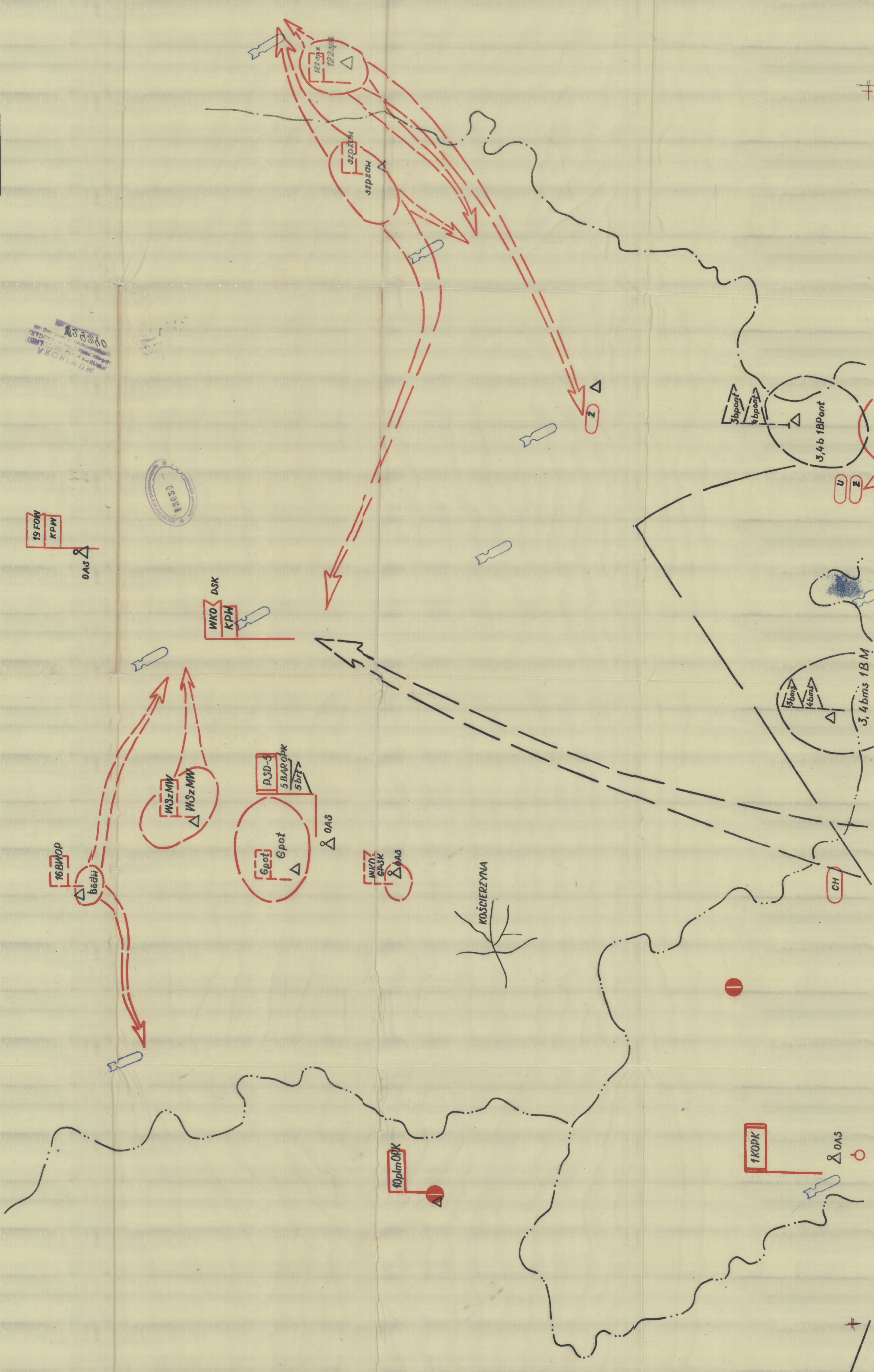

ARKUSZ Nr 3

Pos. Ks. 0284,2 / MW

SKRW



WYKONANO w 100 egz.
 Eoz. Nr 1-10-0es Metod.
 Eoz. Nr 11-100 Biał. Techn.
 Oprac. p/le WARSZAWIJCZ

