

AKADEMIA SZTABU GENERALNEGO
im. Generała Broni Karola Świerczewskiego

KATEDRA OBRONY TERYTORIUM KRAJU



Egz. Nr 1

plk dypl. Jan ŁABĘDŹ

WOJEWÓDZKIE I POWIATOWE SZTABY WOJSKOWE
ORGANIZACJA I ZADANIA W ZAKRESIE PRAC
MOBILIZACYJNYCH



WARSZAWA

WRZESIEŃ

1969

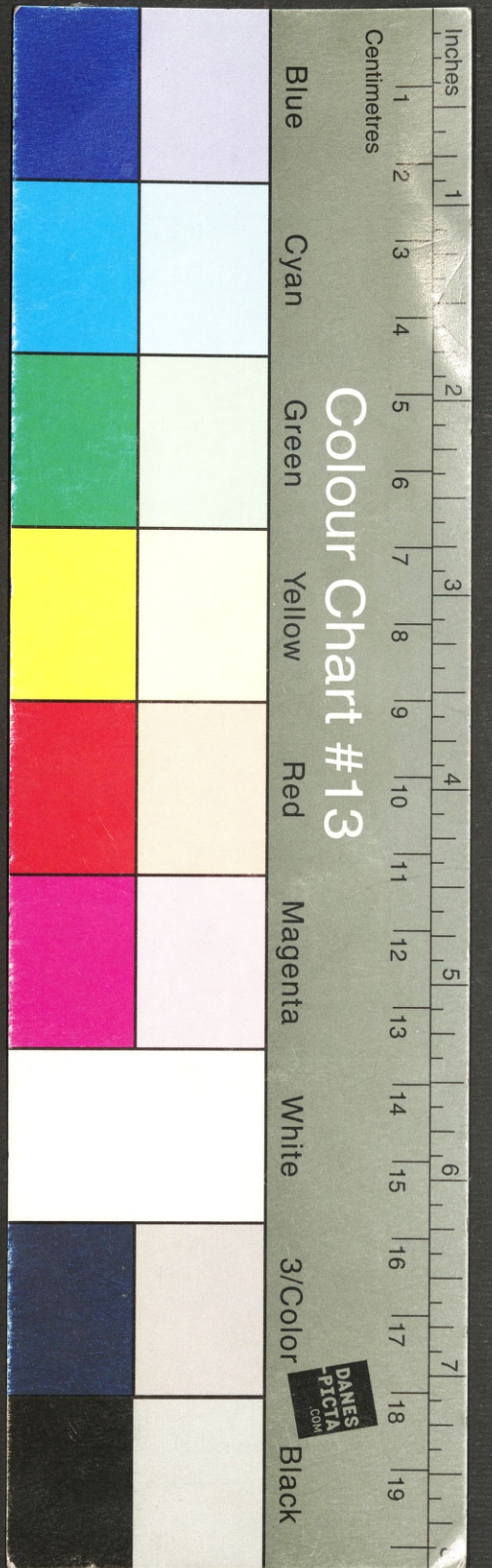

AKADEMIA SZTABU GENERALNEGO
im. Generała Broni Karola Świerczewskiego

KATEDRA OBRONY TERYTORIUM KRAJU

Egz. Nr 1

plk dypl. Jan ŁABĘDŹ

WOJEWÓDZKIE I POWIATOWE SZTABY WOJSKOWE
ORGANIZACJA I ZADANIA W ZAKRESIE PRAC
MOBILIZACYJNYCH

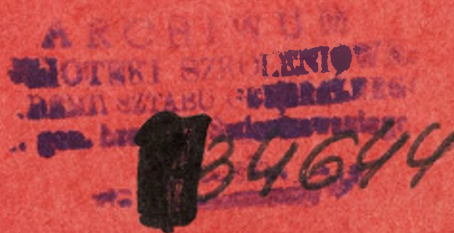

WARSZAWA

WRZESIEŃ

1969

AKADEMIA SZTABU GENERALNEGO
im. gen. broni K. Świerczewskiego

KATEDRA OBRONY TERYTORIUM KRAJU

Inkl. prot. RGJ

PODSTAWA
Ustawa z dnia 22 stycznia 1999 roku
art. 86 ust. 2
(Dz.U. RP Nr 11 poz. 95)
.....
podpis

Egz.nr. 1

płk dypl. Jan ŁABĘDŹ

WOJEWODZKIE I POWIATOWE SZTABY WOJSKOWE
ORGANIZACJA I ZADANIA W ZAKRESIE PRAC MOBILIZACYJNYCH



WARSZAWA

wrzesień

1969 rok

ARCHIWUM
BIBLIOTEKI SZKOLENIOWEJ
AKADEMII SZTABU GENERALNEGO
im. gen. broni K. Świerczewskiego

34644

Spis treści

- I. Wstęp
- II. Struktura organizacyjna i zakres działania organów mob. i uzupełnień wojewódzkich i powiatowych sztabów wojskowych.
 - 1. Wydział I mob. i administracji rez. oddz.mob. WSzW.
 - 2. Sekcja I mobilizacji i adm. rez. wydz. mob. PSzW.
 - 3. Wydział II poboru i uzupełnień oddz.mob. WSzW.
 - 4. Sekcja II poboru i uzupełnień wydz.mob. PSzW.
 - 5. Wydział III administracji rezerw ofic. oddz.mob. WSzW.
 - 6. Sekcja III administracji rezerw ofic. wydz.mob. PSzW.
 - 7. Wydział środków transportowych i maszyn inżynieryjnych oddz.mob. WSzW.
 - 8. Inspektorzy samochodowi wydz. mob. PSzW.
- III. Zasady planowania mobilizacyjnego i podstawowa dokumentacja.
- IV. Rola wojewódzkiego i powiatowego sztabu wojskowego w powiadamianiu o zarządzeniu mobilizacji.

I. Wstęp

Uchwalona przez Sejm Polskiej Rzeczypospolitej Ludowej ustawa o powszechnym obowiązku obrony PRL z dnia 21 listopada 1967 r. daje generalne podstawy do rozwinięcia i pełnej realizacji koncepcji obronnej naszego kraju. Stanowi jednocześnie podstawę prawną do realizacji poczynań obronnych, wiążących wysiłek sił zbrojnych ze współdziałaniem odpowiednio przygotowanej administracji i gospodarki narodowej oraz obronnie zorganizowanego i przygotowanego społeczeństwa.

Na podstawie postanowień wymienionej ustawy - Komitet Obrony Kraju powołuje do kierowania sprawami obronności na terenie województw - wojewódzkie komitety obrony, a na terenie powiatów - powiatowe komitety obrony. WKO również mogą powoływać odpowiednie komitety ^{obrony} niższego szczebla na terenie gromad, osiedli, miast itp. Organy kierowania sprawami obronności w terenie zostały powiązane z terenowymi organami administracji państwowej przez przewodniczącego komitetu obrony, którym z mocy ustawy jest przewodniczący prezydium rady narodowej odpowiedniego szczebla. Aby zapewnić wojewódzkim i powiatowym komitetom obrony realizację zadań związanych z wykonaniem postanowień zawartych w ustawie o powszechnym obowiązku obrony PRL w zakresie obronności kraju, powołane zostały na tych szczeblach odpowiednie wojewódzkie i powiatowe sztaby wojskowe.

Sztaby te będą między innymi pełniły funkcje byłych wojskowych komend wojewódzkich i rejonowych w zakresie uzupełnienia sił zbrojnych i administrowania rezerwami w gospodarce narodowej oraz wykonywania nowych zadań wynikających z postanowień wyżej wymienionej ustawy. Są to przede wszystkim sprawy związane z uzupełnianiem formacji samoobrony oraz administrowaniem ich rezerwami, uzupełnianiem jednostek zmilitaryzowanych i przygotowaniem ludności do powszechnej samoobrony.

Realizując te zadania wojewódzkie i powiatowe sztaby wojskowe utrzymują ścisłą współpracę ze swoimi radami narodowymi i ich organami administracyjnymi, a także z urzędami i instytucjami państwowymi oraz jednostkami gospodarki narodowej. Można zatem stwierdzić, że w systemie realizacji zadań obronnych w terenie szczególna rola przypada wojewódzkim i powiatowym

sztabom wojskowym. Polega ona przede wszystkim na ścisłym powiązaniu działalności wojska z działalnością obronną organów terenowych administracji państwowej. Wyrazem tego jest podwójne podporządkowanie sztabów jako organów wojskowych - z jednej strony Ministrowi Obrony Narodowej, z drugiej - prezydiom rad narodowych w ściśle określonym dla nich zakresie zadań obronnych.

Podwójne podporządkowanie stawia terenowe sztaby wojskowe w całkowicie odmiennej sytuacji strukturalnej niż pozostałe organy administracji wojskowej, zmienia generalnie strukturę prawno-organizacyjną, jak i zakres działania organów terenowej administracji wojskowej powołanych do spraw uzupełniania sił zbrojnych oraz administrowania rezerwami w gospodarce narodowej.

Reasumując można stwierdzić, że zakres działania terenowych sztabów wojskowych obejmuje dwa podstawowe rodzaje zadań. Do pierwszego z nich należą zadania z zakresu uzupełniania sił zbrojnych i formacji samoobrony oraz administrowanie zasobami rezerw gospodarki narodowej i całkowicie mieści się w ramach realizacji ustawowych uprawnień Ministra Obrony Narodowej, do drugiego natomiast - zadania obronne zlecone prezydiom rad narodowych.

W ten sposób wojewódzkie i powiatowe sztaby wojskowe - jako organy wojskowe najbardziej związane z życiem naszego społeczeństwa - spełniają rolę koordynatora wiążąc interesy wojska z interesami gospodarki narodowej.

II. Struktura organizacyjna i zakres działania organów mob. i uzup. wojewódzkich i powiatowych sztabów wojskowych

W celu zapewnienia organom wojskowym - powołanym do sprawnego kierowania przygotowaniami obronnymi kraju - prowadzenia prac związanych z uzupełnieniem i mobilizacyjnym rozwinięciem wojsk operacyjnych i obrony terytorialnej obszar kraju został podzielony pod względem administracyjno-wojskowym na okręgi wojskowe, wojewódzkie i powiatowe sztaby wojskowe. Okręg wojskowy będący ogniwem pośrednim między sztabem wojewódzkim a organami centralnymi - specyficzny dla organizacji wojskowej, a zupełnie nie znajdujący odpowiednika w

systemie administracji ogólnopaństwowej - obejmuje swym zasięgiem terytorialnym z zasady kilka województw w ich granicach administracyjnych w przeciwieństwie do wojewódzkich sztabów wojskowych, które swym zasięgiem obejmują obszar jednego województwa.

Nieco odmienny jest podział terytorialny dla powiatowych sztabów wojskowych, ponieważ wielkość administrowanego obszaru zależna jest od ilościowego stanu rezerw osobowych, pojazdów mechanicznych i środków technicznych przydatnych dla wojska w gospodarce narodowej. W związku z tym mogą one obejmować obszar od jednego powiatu /miasta wydzielonego na prawach powiatu/ do kilku powiatów i miast wydzielonych w ich granicach administracyjnych. Dlatego też i ich obsada personalna będzie inna dla powiatowych sztabów wojskowych o jednym powiecie, a inna dla wielopowiatowych.

Szczegółową strukturę organizacyjną wojewódzkich i powiatowych sztabów wojskowych przedstawia załącznik nr 1. Zasadniczymi komórkami, wyznaczonymi do prowadzenia spraw związanych bezpośrednio z przygotowaniem mobilizacji, są w sztabie wojewódzkim - oddział, a w powiatowym - wydział mobilizacji i uzupełnień.

Do zakresu działania tych komórek wchodzi przede wszystkim kierowanie całokształtem prac związanych z planowaniem mobilizacyjnym na danym szczeblu organizacyjnym a także zaspokajanie potrzeb mobilizacyjnych jednostek wojskowych oraz sił i środków w układzie terytorialnym i funkcjonalnym.

Dla zapewnienia wykonania tych zadań, sztaby wojewódzkie i powiatowe gromadzą rezerwy osobowe oraz zapewniają ich właściwe szkolenie, a także nadzorują utrzymanie w wysokiej sprawności technicznej pojazdów mechanicznych, maszyn inżynierskich i innego sprzętu technicznego gospodarki narodowej. Kierują również całokształtem prac związanych z opracowaniem planów mobilizacyjnych wojewódzkiego i powiatowych komitetów obrony oraz podległych im sił i środków obrony terytorialnej.

Ponadto wydziały mobilizacji i uzupełnień powiatowych sztabów wojskowych realizują zadania związane z administrowaniem rezerwami i reklamacją kadr fachowych dla gospodarki narodowej, prowadzą obliczenia stanu rezerw ludzkich i technicznych w gospodarce narodowej w stosunku do potrzeb mobilizacyjnych,

nadają przydziały mobilizacyjne żołnierzom rezerwy oraz wystawiają nakazy dostarczenia do jednostek mobilizowanych pojazdów mechanicznych, maszyn, inżynieryjnych i innych urządzeń technicznych z zasobów gospodarki narodowej, jak też zapewniają świadczenia osobiste i rzeczowe dla tych jednostek w czasie prowadzenia mobilizacji.

Rozpatrując szczegółowo zakres działania komórek organizacyjno-mobilizacyjnych wojewódzkiego i powiatowego sztabu wojskowego można wyodrębnić trzy zasadnicze grupy zadań, których wykonanie wiąże się ściśle z przygotowaniem i przeprowadzeniem mobilizacji w ogóle.

Do pierwszej grupy zadań można zaliczyć planowanie i organizacyjno-mobilizacyjne przygotowanie sił i środków zapewniających ilościowe i jakościowe nagromadzenie rezerw ludzkich, transportowych, sprzętu technicznego itp. oraz przygotowanie bazy przyszłych formowań, szczególnie jeśli chodzi o siły i środki formowane w układzie terytorialnym i funkcjonalnym.

Drugą grupę zadań stanowią problemy związane z administrowaniem zgromadzonymi zasobami. Będą to: prowadzenie ewidencji osób podlegających powszechnemu obowiązkowi wojskowemu, powoływanie i wcielanie poborowych do zasadniczej służby wojskowej, szkolenie przedpoborowych i poborowych w specjalnościach przydatnych dla wojska bez odbywania służby wojskowej.

Trzecią grupę zadań stanowią problemy związane z opracowaniem planu mobilizacyjnego wojewódzkiego i powiatowego sztabu wojskowego jako jednostki mobilizowanej i mobilizującej oraz opracowanie dokumentacji związanej z kierowaniem mobilizacją całego WKO /PKO/ oraz jego sił i środków.

Wykonaniem tych zadań zajmują się odpowiednie wydziały oddziału mobilizacyjnego WSzW i sekcje wydziału mobilizacyjnego PSzW, a mianowicie:

1. Wydział I - Wydział mobilizacji i administracji rezerw oddziału mob. WSzW.

1. Opracowanie planu mobilizacyjnego wojewódzkiego sztabu wojskowego oraz ustalenie aktualnej wojennej obsady personalnej wojewódzkiego komitetu obrony i jego działów.

2. Opracowanie planu uzupełnienia jednostek wojskowych rezerwami osobowymi, środkami transportowymi, maszynami inżynieryjnymi i sprzętem technicznym z gospodarki narodowej.
3. Prowadzenie ogólnych obliczeń rezerw ludzkich, środków transportowych i innych środków technicznych oraz ich wykorzystanie dla potrzeb wojska, jak i innych sił i środków obronnych w systemie obrony terytorium kraju.
4. Sporządzanie zestawień jednostek wojsk operacyjnych i OTK oraz wykazu sił i środków OTK przewidzianych do sformowania w zasięgu WSzW.
5. Opracowywanie wniosków co do zabezpieczenia pod względem organizacyjno-mobilizacyjnym formowania wojewódzkich sił i środków obrony terytorialnej oraz oddziałów samcobrony.
6. Prowadzenie dokumentacji dotyczącej reklamacji grupowej i w urzędzie oraz danych statystycznych o ilości żołnierzy rezerwy objętych reklamacją w zakładach pracy znajdujących się na terenie województwa.
7. Sporządzanie sprawozdań liczbowych o stanie zasobów żołnierzy rezerwy, dokonywanie analizy stanu ilościowego i jakościowego administrowanych rezerw oraz opracowywanie odpowiednich wniosków w tym zakresie.
8. Analizowanie stanu ilościowego i jakościowego środków transportowych, maszyn inżynieryjnych i innego sprzętu technicznego, sprawdzenie ich przydatności dla sił zbrojnych oraz opracowywanie wniosków.
9. Kierowanie pracą oraz przeprowadzanie kontroli w powiatowych sztabach wojskowych na odcinku prac mobilizacyjnych, reklamacyjnych; kontroli stanu prac reklamacyjnych w zakładach pracy oraz stanu danych, dotyczących osób podlegających powszechnemu obowiązkowi wojskowemu, prowadzonych w organach ewidencji i kontroli ruchu ludności.
10. Opracowywanie materiałów o stanie prac mobilizacyjnych w systemie OTK dla kierownictwa wojewódzkiego komitetu obrony.

2. Sekcja I - Sekcja mobilizacji i administracji rezerw wydziału mobilizacyjnego PSzW.

1. Opracowywanie planu mobilizacyjnego PSzW w zakresie zaspokojenia potrzeb mobilizacyjnych wojska przez uzupełnienie braków rezerwami osobowymi, środkami transportowymi, maszynami inżynieryjnymi i innym sprzętem technicznym z gospodarki narodowej.
2. Realizowanie zadań związanych z zapewnieniem powiatowemu komitetowi obrony możliwości prowadzenia prac mobilizacyjnych oraz koordynowanie działania zakładów pracy znajdujących się na terenie powiatu /miasta/ w zakresie przygotowania sił i środków obrony terytorium powiatu, jak też obsady wojennej powiatowego /miejskiego/ komitetu obrony i jego działów.
3. Prowadzenie zestawienia sił i środków OTK, które mają być formowane w zasięgu działania powiatowego sztabu wojskowego.
4. Wykonywanie prac związanych z ^{imiennym} reklamowaniem żołnierzy rezerwy dla potrzeb gospodarki narodowej na czas wojny oraz sił i środków obrony terytorialnej, jak też prowadzenie ewidencji żołnierzy rezerwy objętych reklamacją.
5. Prowadzenie ewidencji imiennej i administrowanie zasobami żołnierzy oraz nadawanie przydziałów mobilizacyjnych żołnierzom rezerwy celem zaspokojenia potrzeb mobilizacyjnych jednostek wojskowych.
6. Prowadzenie wykazów statystycznych określających ilości żołnierzy rezerwy i ich przydatność do służby wojskowej, dokonywanie bieżących rozliczeń z wykorzystania rezerw osobowych na potrzeby sił zbrojnych, sił i środków OTK oraz gospodarki narodowej.
7. Prowadzenie dla potrzeb sił zbrojnych, sił i środków OTK oraz gospodarki narodowej wykazów ewidencyjnych i statystycznych pojazdów mechanicznych, maszyn inżynieryjnych i innego sprzętu oraz urządzeń technicznych znajdujących się na terenie działania danego PSzW, jak również prowadzenia reklamacji tych środków dla potrzeb gospodarki narodowej.

8. Utrzymywanie stałej współpracy z właściwymi organami prezydiów rad narodowych w zakresie prowadzenia ewidencji żołnierzy rezerwy, środków transportowych, maszyn inżynierskich i innego sprzętu technicznego przydatnego dla wojsk.
9. Przeprowadzanie kontroli stanu danych ewidencyjnych żołnierzy rezerwy, sporządzanych w organach ewidencji i kontroli ruchu ludności, jak też kontroli prac reklamacyjnych oraz ewidencji i stanu technicznego pojazdów samochodowych w zakładach pracy.

3. Wydział II - Wydział poboru i uzupełnień oddziału mobilizacyjnego WSzW.

1. Udział w opracowywaniu wojewódzkiego planu poboru i uzupełnień jednostek wojskowych poborowymi oraz opracowanie wytycznych dla powiatowych sztabów wojskowych w zakresie organizacji komisji poborowych i wcielenia do jednostek wojskowych.
 2. Analiza stanu ilościowego poborowych oraz opracowanie dla powiatowych sztabów wojskowych rozdzielników poborowych wcielanych do zasadniczej służby wojskowej.
 3. Udzielanie pomocy powiatowym sztabom wojskowym w przygotowaniu rezerwistów poborowych do odbycia zasadniczej służby wojskowej, w administrowaniu nimi, właściwym wykorzystaniu ich do uzupełnienia jednostek wojskowych wojsk operacyjnych i OTK, powoływaniu poborowych do odbycia zasadniczej służby wojskowej i przenoszeniu do rezerwy.
 4. Kontrola nad prawidłowością szkolenia przedpoborowych i poborowych w specjalnościach przydatnych dla wojska oraz współpraca w tym zakresie z właściwymi organizacjami i ośrodkami szkoleniowymi IOK i Aeroklubu PRL.
4. Sekcja II - Sekcja poboru i uzupełnień wydziału mobilizacyjnego PSzW

1. Utrzymywanie stałej współpracy z właściwymi organami prezydiów rad narodowych oraz organizacjami politycznymi i społecznymi zajmującymi się poborem i uzupełnieniem jednostek

wojskowych poborowymi oraz zakładanie ewidencji wojskowej poborowych i przedpoborowych, którzy zgłosili się ochotniczo do odbycia zasadniczej służby wojskowej.

2. Selekcjonowanie poborowych i kierowanie na przeszkolenie w odpowiednich specjalnościach wojskowych przydatnych dla wojska przy ścisłej współpracy z ośrodkami szkolenia LOK i A PRL.
3. Planowanie uzupełnienia jednostek wojskowych oraz powoływanie poborowych do odbycia zasadniczej służby wojskowej i prowadzenie aktualnej ewidencji poborowych oraz żołnierzy odbywających zasadniczą służbę wojskową.

5. Wydział III - Wydział administracji rezerw oficerów, chorążych i podchorążych rezerwy oddziału mob. WSzW.

1. Wykonywanie prac związanych z opracowaniem planu uzupełnienia jednostek i instytucji wojskowych oficerami, chorążymi i podchorążymi rezerwy.
2. Planowanie szkolenia i przekwalifikowania rezerw oficerów, chorążych i podchorążych na ćwiczeniach wojskowych oraz na krótkoterminowych kursach oficerów rezerwy.
3. Nadawanie przydziałów mobilizacyjnych oficerom, chorążym i podchorążym rezerwy na stanowiska w jednostkach wojskowych według etatów czasu wojennego oraz wykonywanie prac związanych z naborem oficerów rezerwy do wojskowej służby okresowej zgodnie z planem doskonalenia kadr dla sił zbrojnych.
4. Analiza stanu ilościowego rezerw oficerskich oraz ich przygotowania do pełnienia odpowiednich funkcji w jednostkach wojskowych.
5. Wykonywanie prac związanych z realizowaniem przez sekcje wydziałów mobilizacyjnych PSzW zadań mobilizacyjnych, szkolenia rezerw i prowadzenia ewidencji.

6. Sekcja III - Sekcja administracji rezerw oficerów, chorążych i podchorążych rezerwy wydziału mobilizacyjnego PSzW.

1. Prowadzenie ewidencji oficerów, chorążych i podchorążych rezerwy, sporządzanie i uaktualnianie dokumentów ewidencji

... i personalnej tych osób
oraz przydział ich do grup i specjalności wojskowych.

2. Gromadzenie materiałów wykazujących umiejętności wojskowe oraz wartości ogólne i moralne oficerów, chorążych i podchorążych rezerwy oraz nadawanie przydziałów mobilizacyjnych według rozdzielników przekazanych przez wojewódzki sztab wojskowy.
 3. Sporządzanie i przedstawianie wojewódzkiemu sztabowi wojskowemu analitycznych meldunków dotyczących zmian ewidencyjnych oraz zestawień statystycznych o stanie ilościowym i jakościowym rezerw oficerów, chorążych i podchorążych rezerwy.
 4. Opracowywanie planów zaspokojenia potrzeb mobilizacyjnych sił zbrojnych w zakresie oficerów rezerwy oraz wykonywanie czynności z tym związanych.
 5. Wykonywanie czynności związanych z reklamowaniem oficerów, chorążych i podchorążych rezerwy zajmujących stanowiska objęte reklamacją z urzędu i grupową.
7. Wydział środków transportowych i maszyn inżynierskich oddziału mobilizacyjnego WSzW.
1. Nadzorowanie i przeprowadzanie kontroli ewidencji pojazdów mechanicznych i maszyn inżynierskich oraz prac związanych z przygotowaniem poboru tych pojazdów i maszyn przez jednostki wojskowe - w wydziałach komunikacji rad narodowych i wydziałach mobilizacyjnych PSzW.
 2. Opracowywanie wniosków dla określonych organów administracji państwowej w sprawach związanych z ewidencją i przygotowaniem pojazdów samochodowych i maszyn inżynierskich dla potrzeb obronnych państwa.
 3. Opracowanie planu zaspokajania potrzeb mobilizacyjnych sił zbrojnych przez uzupełnienie pojazdami samochodowymi i maszynami inżynierskimi² zasobów gospodarki narodowej.
 4. Opracowanie planu wykorzystania rezerw materiałów pędnych i smarów w stacjach centrali produktów naftowych dla potrzeb jednostek wojskowych.

5. Prowadzenie ogólnego bilansu rezerw pojazdów samochodowych, maszyn inżynieryjnych i innego sprzętu technicznego oraz wykorzystanie ich dla potrzeb sił zbrojnych i gospodarki narodowej.

8. Inspektorzy samochodowi wydziału mobilizacyjnego PSzW

1. Prowadzenie ewidencji pojazdów mechanicznych, maszyn inżynieryjnych, sprzętu i urządzeń technicznych oraz kontrola prowadzenia tej ewidencji w zakładach pracy i wydziałach komunikacji powiatowych rad narodowych.
2. Realizacja planu poboru pojazdów samochodowych, maszyn inżynieryjnych, sprzętu i urządzeń technicznych z zasobów gospodarki narodowej oraz wystawianie nakazów dostarczenia ich do poboru po zarządzeniu stawiennictwa do jednostek wojskowych.
3. Prowadzenie wykazów statystycznych pojazdów samochodowych, maszyn inżynieryjnych, sprzętu i urządzeń technicznych przydatnych dla sił zbrojnych z zasobów gospodarki narodowej.
4. Kontrolowanie stanu technicznego pojazdów mechanicznych, maszyn inżynieryjnych, sprzętu i urządzeń technicznych przydatnych dla wojska lub przeznaczonych do zaspokajania potrzeb mobilizacyjnych jednostek wojskowych bezpośrednio w zakładach pracy /nakazy mobilizacyjne/.

Aby zadania postawione przed tymi komórkami mogły być wykonane, wojewódzkie i powiatowe sztaby wojskowe muszą bądź to bezpośrednio prowadzić, bądź otrzymywać z innych komórek WKO /PKO/ dane dotyczące:

- a/ stanu terytorialnego nagromadzenia rezerw żołnierzy rezerwy, ich wyszkolenia i przydatności do wykonywania zadań bojowych, stanu rezerw pojazdów mechanicznych, maszyn inżynieryjnych i innego sprzętu technicznego przewidzianego do zaspokojenia potrzeb mobilizacyjnych;
- b/ stanu ilościowego ludności województwa /powiatu/, a szczególnie osób podlegających powszechnemu obowiązkowi obrony, ich składu socjalnego, podziału ze względu na stan i rodzaj zaangażowania zawodowego, ilości, rodzaju i jakości organizacji społecznych, politycznych, szkoleniowych, kulturalnych, nastrojów panujących wśród ludności w poszczególnych rejonach województwa i powiatów;

c/ szczegółowych informacji statystycznych o :

- potencjale ekonomicznym, to jest strukturze i rozmieszczeniu poszczególnych zakładów przemysłowych, ich mocy produkcyjnej i stanu zatrudnienia;
- urządzeniach służby zdrowia, a w szczególności o ilości i rozmieszczeniu szpitali;
- ilości transportu samochodowego i jego stanie technicznym z podziałem na transport przydatny i nieprzydatny dla potrzeb wojska;
- ilości i rozmieszczeniu obiektów i urządzeń mających znaczenie z punktu widzenia wykorzystania ich dla potrzeb wojska /np.: warsztaty naprawy samochodów, mechatniczne, stacje CPN i ich zapasy, łaźnie, piekarnie, duże pomieszczenia publiczne itp./;
- stanu drożni, mostów i urządzeń drogowych;

d/ potrzebach mobilizacyjnych jednostek wojskowych oraz jednostek układu terytorialnego i funkcjonalnego w zakresie stanu osobowego, pojazdów samochodowych, maszyn inżynierskich oraz innego sprzętu i urządzeń technicznych.

III. Zasady planowania mobilizacyjnego i podstawowa dokumentacja

Podstawową zasadą w planowaniu przygotowania i przeprowadzenia mobilizacji jest centralizacja prac polegająca na kierowaniu tymi pracami przez odpowiednie organy nadrzędne, które ustalają z góry system i zasady planowania mobilizacyjnego w państwie.

Zasada centralizacji może być naruszona jedynie w niektórych przypadkach zgodnie z zaistniałą sytuacją.

W planowaniu mobilizacyjnym, a szczególnie w jego części dotyczącej realizacji przedsięwzięć mobilizacyjnych, należy przewidywać możliwość dokonywania zmian w doraźnie podejmowanych decyzjach na wszystkich szczeblach dowodzenia. Z zasady zmiany te mogą dotyczyć tylko niektórych przedsięwzięć, jak np.: kolejności mobilizacyjnego rozwijania jednostek, sposobu i kolejności uzupełniania ich braków, zmiany punktów przyjmowania i przekazywania zasobów uzupełniających oraz miejsca kierowania i stawiennictwa rezerw ludzkich i zasobów uzupełniających w jednostkach, do których są one kierowane.

W celu zapewnienia planowego przeprowadzenia mobilizacji na wszystkich szczeblach dowodzenia opracowuje się plan mobilizacyjny.

Plan mobilizacyjny wojewódzkiego i powiatowego sztabu wojskowego jest zbiorem dokumentów niezbędnym do sprawnego i terminowego przeprowadzenia mobilizacyjnego rozwinięcia wojewódzkiego /powiatowego/ sztabu wojskowego i jego sił i środków oraz uzupełnienia jednostek wojsk operacyjnych i OTK, jak też niewojskowych sił i środków mobilizowanych w systemie obrony terytorium kraju.

Plan ten składa się z części dotyczącej przygotowania i przeprowadzenia mobilizacyjnego rozwinięcia wojewódzkich /powiatowych/ sił i środków obrony terytorialnej oraz realizacji przedsięwzięć związanych z zaspokojeniem potrzeb mobilizacyjnych jednostek wojsk operacyjnych i OTK.

Planowanie mobilizacyjne jest zasadniczo rozwinięciem planowania operacyjnego. Realizuje jego postulaty w oparciu o nagromadzone rezerwy ludzkie, materiałowe i techniczne znajdujące się już w danych jednostkach organizacyjnych lub w zasobach gospodarki narodowej. Współzależność między planowaniem operacyjnym i mobilizacyjnym wykazuje załącznik nr 2.

Zadaniem planowania mobilizacyjnego na szczeblu WSzW i PSzW jest opracowanie w czasie pokoju najlepszego wariantu realizacji czynności mobilizacyjnych, a przede wszystkim przeanalizowanie możliwości realizacji planowanych przedsięwzięć w różnych warunkach rozwoju sytuacji polityczno-militarnej niejednokrotnie bardzo niekorzystnej dla prowadzenia mobilizacji.

Podstawę opracowania planu mobilizacyjnego wojewódzkich i powiatowych sztabów wojskowych stanowią: w części pierwszej, tj. przygotowania i przeprowadzenia mobilizacyjnego rozwinięcia wojewódzkich i powiatowych sił i środków - dyrektywy, rozkazy, zarządzenia, wytyczne i instrukcje Ministra Obrony Narodowej, rozkazy i zarządzenia mobilizacyjne bezpośredniego przełożonego, wyciągi z tabel należności i mobilizowania jednostek wojskowych, wytyczne mobilizacyjnego dowódcy garnizonu, wewnętrzny rozkaz mobilizacyjny szefa wojewódzkiego /powiatowego/ sztabu wojskowego o sposobie opracowania planu mobilizacyjnego oraz założenia planu operacyjnego obrony terytorium województwa, założenia organizacyjno-mobilizacyjne poszczególnych działów wojewódzkiego /powiatowego/ komitetu obrony, ustalenia i wskazania przewodniczącego wojewódzkiej /powiatowej/ rady narodowej, wytyczne wojewódzkiego /powiatowego/ sztabu wojskowego dotyczące sposobu realizacji zadań mobilizacyjnych w systemie OTK.

W części drugiej, tj. w toku realizacji przedsięwzięć związanych z uzupełnieniem potrzeb mobilizacyjnych jednostek wojsk operacyjnych i OTK oraz niewojskowych sił i środków mobilizowanych w systemie OTK - rozdzielniki mobilizacyjne żołnierzy rezerwy, pojazdów mechanicznych, maszyn inżynierskich, urządzeń i innego sprzętu technicznego z zasobów gospodarki narodowej. Wykazy zasobów ludzkich i materiałowych zgromadzonych na danym szczeblu organizacyjnym dla uzupełnienia wojsk i gospodarki narodowej oraz wytyczne mobilizacyjne bezpośredniego przełożonego w zakresie sposobu uzupełnienia potrzeb mobilizacyjnych.

Wojewódzki /powiatowy/ sztab wojskowy w oparciu o te dane oraz w wyniku analizy możliwości musi określić: miejsce i terminy rozwijania wojewódzkich /powiatowych/ jednostek organizacyjnych,

wyznaczyć osoby funkcyjne odpowiedzialne za ich formowanie oraz instytucje /zakłady/, na których bazie mogą być rozwinięte poszczególne jednostki. Musi ustalić gdzie, ile i w jakim czasie należy utworzyć odpowiednich grup mobilizacyjnych lub załączków mobilizacyjnych poszczególnych mobilizowanych oddziałów.

Sztaby te - dzięki znajomości terminu osiągnięcia gotowości bojowej, rozmieszczenia na obszarze województwa /powiatu/ zasobów rezerw osobowych, środków transportowych i sprzętu technicznego oraz odpowiednich jednostek gospodarczych, na których bazie można formować poszczególne jednostki organizacyjne /wojskowe, zmilitaryzowane i samoobrony/ - ustalają sposób zapewnienia realizacji zadań związanych z przygotowaniem i przeprowadzeniem mobilizacyjnego rozwinięcia tych sił i środków.

Na podstawie omówionych wyżej ustaleń i wytycznych sztabów nadrzędnych wojewódzki /powiatowy dla danego powiatu/ sztab wojskowy opracowuje plan mobilizacyjnego rozwinięcia jednostek wojskowych i innych sił obronnych oraz zaspokojenia potrzeb mobilizacyjnych tych jednostek.

Plan mobilizacyjnego rozwinięcia składa się z odpowiednio opracowanych kompletów dokumentów, zawierających:

1. Plan mobilizacyjnego rozwinięcia jednostek wojskowych Podległych WSzW /PSzW/. Plan ten określa skład jednostek organizacyjnych na czas wojny i terminy zakończenia mobilizacji.
2. Plan powiadamiania o zarządzeniu mobilizacji.
3. Plan uzupełnienia jednostek wojsk operacyjnych, OTK oraz niewojskowych sił i środków układu terytorialnego i funkcjonalnego w zakresie stanu osobowego, środków transportowych, maszyn inżynierskich, a także innych urządzeń i sprzętu technicznego z zasobów gospodarki narodowej.
4. Plan uzupełnienia sprzętem i materiałami typowo wojskowymi.
5. Plan finansowego i medyczno-sanitarnego zabezpieczenia mobilizacji.
6. Plan kierowania mobilizacją.
7. Kompletu innych pomocniczych dokumentów zapewniających

realizację przedsięwzięć mobilizacyjnych w zależności od zadań i roli danego sztabu wojskowego.

Poszczególne komplety dokumentów planu mobilizacyjnego składają się z podstawowych i pomocniczych dokumentów mobilizacyjnych, a mianowicie:

1. Podstawowymi dokumentami planu mobilizacyjnego rozwinięcia jednostek organizacyjnych jest "Tabela mobilizacyjnego rozwinięcia sił". Zawiera ona dane dotyczące przede wszystkim składu organizacyjnego jednostek /etety/ czasu pokojowego i wojennego, terminów zakończenia ich formowania /mobilizacji/, miejsca mobilizacji osoby odpowiedzialnej za przygotowanie i przeprowadzenie mobilizacji oraz określa zadania mobilizacyjne dla każdej jednostki mobilizującej i jednostek mobilizowanych.

Jednocześnie dane zawarte w "Tabeli mobilizacyjnego rozwinięcia sił" stanowią podstawę do planowania i gromadzenia materiałów i sprzętu dla potrzeb mobilizacyjnych całego województwa /powiatu/ przez wszystkie komórki wojewódzkiego /powiatowego/ komitetu obrony.

Dokumentami uzupełniającymi plan mobilizacyjnego rozwinięcia są:

- zestawy jednostek lub pojedyncze jednostki uzupełniane w poszczególnych okresach osiągania gotowości bojowej;
- wykaz jednostek, które będą uzupełniane w trybie alarmowym;
- wykazy jednostek, które będą uzupełniane i rozwijane w ramach częściowej, a także powszechnej mobilizacji;
- wykaz jednostek, które będą uzupełniane przez inne wojewódzkie /powiatowe/ sztaby wojskowe oraz jednostek stacjonujących na terenie innych województw /powiatów/, a uzupełnianych z rezerw danego województwa /powiatu/;
- wykaz jednostek gospodarki narodowej rozwijających oddziały dla sił zbrojnych lub przekazujących im pojazdy mechaniczne wraz z obsługą oraz rozwijających inne siły w systemie obrony terytorialnej województwa /powiatu/;
- plan świadczeń osobistych i rzeczowych na rzecz rozwijanych jednostek wojskowych oraz niewojs^kowych sił i środków OTK w czasie mobilizacji;
- zestawienia reklamacji kadr fachowych dla gospodarki narodowej.

2. Podstawowymi dokumentami planu powiadamiania o zarządzeniu mobilizacji są schematy łączności zawierające dane o sieci łączności i możliwościach wykorzystania jej w czasie mobilizacji.

Dokumentami pomocniczymi są:

- schemat łączności z kryptonimami, zapewniający powiadamianie jednostek wojskowych i innych instytucji o mobilizacji za pomocą telegramu przekazywanego środkami łączności ministerstwa łączności lub środkami wojskowymi;
- schemat łączności i powiadamiania żołnierzy rezerwy oraz właścicieli pojazdów mechanicznych, maszyn inżynierskich i innych urządzeń technicznych za pomocą masowych środków przekazu o stawianictwie do jednostek zgodnie z przeznaczeniem określonym w karcie mobilizacyjnej;
- inne niezbędne dokumenty zawierające dane pomocnicze z zakresu powiadamiania i alarmowania.

3. Podstawowymi dokumentami planu uzupełnienia jednostek organizacyjnych są: "Zestawienie kalkulacyjne zasobów rezerw osobowych" /oddzielnie dla podoficerów i szeregowców oraz oficerów, chorążych i podchorążych/ oraz "Zestawienie kalkulacyjne pojazdów mechanicznych" /oddzielnie dla wojsk operacyjnych i OTK/.

Dokumentami pomocniczymi są:

- rozdzielniki mobilizacyjne żołnierzy rezerwy dla powiatowych sztabów wojskowych oraz wykazy stanowisk, na które wyznacza się oficerów rezerwy;
- wyciągi z planu uzupełniania pojazdami mechanicznymi dla powiatowych sztabów wojskowych;
- inne zestawienia dokumentacyjne z zakresu: doręczenia kart powołania żołnierzom rezerwy, właścicielom pojazdów mechanicznych i urządzeń technicznych; kontroli stawianictwa żołnierzy rezerwy na mobilizację; współdziałania z dowódcami jednostek mobilizujących i mobilizowanych.

4. Podstawowymi dokumentami planu uzupełnienia sprzętem i materiałami ogólnowojskowymi są "Zestawienia należności i zaspokojenia materiałowych potrzeb mobilizacyjnych", zawierające

należności jednostek według organizacji czasu pokojowego i wojennego oraz stopień zaspokojenia potrzeb mobilizacyjnych. Dokumentami pomocniczymi są:

- plan ewakuacji zapasów materiałowych zawierający dane o rozmieszczeniu magazynów stałych, miejsc składowania zapasów, trasach przejazdu, odległościach, czasie ewakuacji, siłach i środkach wydzielonych do ewakuacji, potrzebnych ilościach samochodów i rejsów oraz osób odpowiedzialnych za ewakuację;
 - plan pobierania sprzętu i materiałów przechowywanych poza jednostkami mobilizującymi;
 - plan pracy magazyniera w czasie prowadzenia mobilizacji w garnizonie i zapasowym miejscu mobilizacji;
 - asygnaty, wykazy przekazywanego /pobieranego/ sprzętu i materiałów oraz protokoły zdawczo-odbiorcze sprzętu i mienia jednostek mobilizowanych;
 - inne dokumenty pomocnicze zawierające dane o należnościach materiałowych, ewakuacji, przerzutach materiałowych w czasie mobilizacji, planie przydziałów gospodarczych jednostek itp.
5. Dokumentem planu finansowego zabezpieczenia jest "Zestawienie należności finansowych okresu mobilizacji i początkowego okresu wojny", a medyczno-sanitarne zabezpieczenie - "Zestawienie należności materiałowej sprzętu medyczno-sanitarne" wraz z dokumentami pomocniczymi, jak: zestawienia należności, rozdzielniki itp.
6. Podstawowym dokumentem planu kierowania mobilizacją /uzupełnieniem jednostek wojskowych i innych sił obronnych jest "Mapa kierowania realizacją przedsięwzięć mobilizacyjnych" z legendą, w której ujmuje się w postaci graficznej i tekstowej lub tabularycznej dane dotyczące:
- zestawienia kalkulacyjnego z wykorzystania rezerw osobowych, pojazdów mechanicznych i urządzeń technicznych dla uzupełnienia potrzeb mobilizacyjnych województwa /powiatu/;
 - zestawienia kalkulacyjnego sił i środków wykorzystanych do zapewnienia wykonania przedsięwzięć mobilizacyjnych związanych z kierowaniem mobilizacją i przejściem do zapasowego miejsca pracy w ramach wojewódzkiego /powiatowego/ komitetu obrony;

- systemu łączności kierowania mobilizacją i powiadamiania o zarządzeniu mobilizacji z garnizonu i zapasowego miejsca mobilizacji;
- zadań mobilizacyjnych wojewódzkiego /powiatowego/ sztabu wojskowego wykonywanych na rzecz jednostek mobilizowanych;
- zestawień jednostek wojsk operacyjnych i OTK oraz niewojskowych sił i środków według terminów zakończenia mobilizacji i osiągnięcia gotowości bojowej;
- bilansu sił i środków oraz rezerw pozostających w województwie /powiecie/ po zaspokojeniu potrzeb mobilizacyjnych;
- rozmieszczenia zakładów, instytucji, urzędów i innych środków technicznych na terenie województwa /powiatu/, stacji CPN, znajdujących się w nich rezerw materiałów pędnych i smarów oraz warsztatów naprawczych pojazdów mechanicznych i ich zdolności remontowych;
- innych danych niezbędnych do sprawnego kierowania realizacją przedsięwzięć mobilizacyjnych w zasadniczym i zapasowym rejonie mobilizacji z uwzględnieniem sposobu prowadzenia mobilizacji ukrytej lub jawnej.

W odróżnieniu od planu kierowania mobilizacją opracowywanego w zasadzie dla osoby kierującej /dowódcy jednostki mobilizującej, mobilizowanej, szefa wojewódzkiego /powiatowego/ sztabu wojskowego;

- dla każdego wykonawcy przedsięwzięć mobilizacyjnych w określonym dla niego zakresie opracowuje się "Kalendarz czynności mobilizacyjnych".

W kalendarzu czynności mobilizacyjnych ujmuje się wszystkie przedsięwzięcia, które mają być wykonane w określonym czasie i miejscu, siły i środki zabezpieczające wykonanie danej czynności oraz osoby odpowiedzialne za ich wykonanie, lub współpracujące.

Do tego dokumentu dołącza się wszystkie konieczne opracowania, którymi dany wykonawca będzie posługiwał się przy realizowaniu zaplanowanych czynności mobilizacyjnych.

Dokumentacja opracowana w planie mobilizacyjnym musi zawierać realne i przemyślane rozwiązania, które w toku prowadzonej mobilizacji będą mogły być realizowane w każdych warunkach



i o każdej porze, a szczególnie w warunkach oddziaływania nieprzyjaciela. Właściwie przemyślane i zaplanowane przedsięwzięcia niejednokrotnie mogą zdecydować o terminowości i szybkości przekazywania formowanych lub uzupełnianych oddziałów do dyspozycji pionu operacyjnego, a nawet o powodzeniu wszystkich przedsięwzięć mobilizacyjnych.

IV. Rola wojewódzkiego i powiatowego sztabu wojskowego w powiadamianiu o zarządzaniu mobilizacji.

Podstawę do uruchomienia systemu mobilizacyjnego dla sił zbrojnych stanowi rozkaz Ministra Obrony Narodowej przekazywany do wszystkich ogniw dowodzenia w formie umownych sygnałów, określających rodzaj nakazanych do realizacji przedsięwzięć mobilizacyjnych. Mobilizacyjne rozwijanie sił może być dokonywane zarówno w okresie przed, jak i po wprowadzeniu stanu podwyższonej gotowości obronnej lub stanu bezpośredniego zagrożenia bezpieczeństwa państwa.

W okresie podwyższonej gotowości obronnej wykonuje się wszystkie czynności przygotowawcze o charakterze organizacyjno-mobilizacyjnym, umożliwiające osiągnięcie w bardzo krótkim czasie przez siły zbrojne i inne siły obronne stanu pełnej gotowości bojowej.

Stan podwyższonej gotowości obronnej może być wprowadzony dla państwa i dla całości sił zbrojnych i innych sił obronnych lub tylko dla określonej ich części. Sygnał o wprowadzeniu tego stanu jest jednocześnie sygnałem dla jednostek mobilizujących zezwalającym na powołanie w trybie alarmowym określonej ilości żołnierzy rezerwy do jednostek rozwiniętych oraz powołania żołnierzy rezerwy i pobrania pojazdów mechanicznych z gospodarki narodowej do jednostek o niepełnych stanach osobowych, skadrowanych i nowo formowanych/ w ilości umożliwiającej wyjście tych jednostek do rejonów alarmowych/.

Sygnał o ogłoszeniu stanu bezpośredniego zagrożenia bezpieczeństwa państwa jest jednocześnie sygnałem dla wszystkich jednostek mobilizujących i sztabów wojskowych do rozpoczęcia wykonywania wszystkich planowanych przedsięwzięć mobilizacyjnych, zmierzających do osiągnięcia pełnej gotowości bojowej. Jednostki i sztaby bez oddzielnego zarządzenia wychodzą do rejonów alarmowych lub przystępują do wykonywania zaplanowanych dla nich zadań bojowych. Stan ten może być zarządzony w razie bezpośredniego zagrożenia napadem przeciwnika lub niespodziewanego napadu.

Przekazanie sygnału o uruchomieniu systemu mobilizacyjnego zapewniają dwa piony, a mianowicie:

- Sztab Generalny - sztaby okręgów wojskowych - dowództwa garnizonów - dowództwa jednostek mobilizujących;
- Sztab Generalny - sztaby okręgów wojskowych - wojewódzkie i powiatowe sztaby wojskowe - prezydya powiatowych /miejskich/ rad narodowych - prezydya gromadzkich rad narodowych.

Sygnal do uruchomienia systemu mobilizacyjnego przekazuje się z zasady przed ogłoszeniem stanu bezpośredniego zagrożenia bezpieczeństwa państwa za pomocą ruchomych środków łączności lub poprzez sieć łączności wojskowej. Planuje się również wykorzystanie do tego celu sieci łączności ministerstwa łączności i innych resortów /komunikacji, MSW/.

Zaplanowany system powiadamiania powinien zapewnić:

- a/ zapoczątkowanie realizacji przedsięwzięć mobilizacyjnych przez podanie jednolitych sygnałów /o wprowadzeniu podwyższonej lub pełnej gotowości bojowej/, przekazywanych wszystkim ogniwom dowodzenia, jednostkom mobilizującym i organom uzupełnienia;
- b/ mobilizacyjne rozwinięcie pojedynczych jednostek operacyjnych i jednostek obrony terytorium kraju /lub ich określonego zestawu/, a także poszczególnych rodzajów sił zbrojnych na podstawie odrębnie ustalonych sygnałów kierowanych do adresatów;
- c/ przeprowadzenie treningów i ćwiczeń mobilizacyjnych na podstawie odrębnej tabeli ćwiczebnych sygnałów mobilizacyjnych, które jednocześnie mogą być wykorzystane do celów maskowania przedsięwzięć mobilizacyjnych, a także do otrzymywania odpowiednich informacji.

Jednymi ze szczebli w systemie powiadamiania o zarządzeniu mobilizacji są wojewódzkie i powiatowe sztaby wojskowe, które z uwagi na charakter swoich zadań stanowią w tym systemie bardzo ważne ogniwa powiadamiania. Sygnal o zarządzeniu mobilizacji i jej zakresie terenowe sztaby wojskowe otrzymują bezpośrednio z okręgu wojskowego lub z garnizonowego węzła łączności.

Wojewódzki sztab wojskowy po otrzymaniu sygnału o zarządzeniu przystąpienia do realizacji odpowiednich przedsięwzięć mobilizacyjnych przekazuje otrzymany sygnał - zgodnie z planem powiadamiania - podległym jednostkom organizacyjnym, w tym i powiatowym sztabom wojskowym. Może on również przekazywać ten sygnał i innym

jednostkom organizacyjnym o ile zostanie mu to nakazane.

Powiatowy sztab wojskowy po otrzymaniu sygnału powiadamia wszystkie podległe mu jednostki organizacyjne oraz prezydium rad narodowych, celem uruchomienia akcji kurierskiej i dostarczając jednocześnie do tych prezydiów karty powołania celem doręczenia ich żołnierzom rezerwy oraz właścicielom środków transportowych /nakazy dostarczenia tych środków do jednostek wojskowych/.

W przypadku otrzymania sygnału o zarządzeniu mobilizacji jawnej i powszechnej PSzW nakazuje prezydiom rad narodowych /powiatowym i gromadzkim/, rozplakatowanie zdeponowanych obwieszczeń o mobilizacji i uruchomieniu sieci środków masowego przekazu - celem powiadomienia społeczeństwa o zarządzanej mobilizacji, a żołnierzy rezerwy i właścicieli środków transportowych i urządzeń o stawiennictwie w jednostkach wojskowych zgodnie z przydziałem mobilizacyjnym wskazanym w karcie mobilizacyjnej.

W celu zapewnienia wykonania zadań związanych z powiadomieniem jednostek organizacyjnych i instytucji o zarządzeniu mobilizacji i jej zakresie - wojewódzki /powiatowy/ sztab wojskowy opracowuje "Plan powiadamiania" oddzielnie dla mobilizacji powszechnej i oddzielnie częściowej prowadzonej skrycie lub jawnie.

Treść i sposób realizacji przedsięwzięć w tym zakresie muszą być z góry ustalone, mają one bowiem na celu powiadomienie ruchomymi lub technicznymi środkami łączności jednostek mobilizujących i instytucji o fakcie zarządzenia mobilizacji oraz powiadomienia żołnierzy rezerwy i właścicieli pojazdów mechanicznych, maszyn inżynierskich i innych urządzeń technicznych za pomocą imiennych kart powołania.

Realizację przedsięwzięć w przypadku zarządzenia mobilizacji jawnej powszechnej plan powiadamiania powinien zapewnić przez:

- powiadomienie jednostek wojskowych i instytucji o mobilizacji przy pomocy technicznych środków łączności cywilnych lub wojskowych;
- powiadomienie żołnierzy rezerwy i właścicieli pojazdów mechanicznych, maszyn inżynierskich i innych środków technicznych za pomocą obwieszczeń i masowych środków przekazu o konieczności stawienia się w jednostkach wojskowych i instytucjach, zgodnie z przydziałem mobilizacyjnym uwidocznionym w karcie mobilizacyjnej żołnierza rezerwy lub właściciela środków technicznych.

Treść i sposób realizacji czynności związanych z powiadamianiem znajdują swoje odbicie w poszczególnych dokumentach opatrzonych odpowiednimi hasłami. Dokumenty wykonawcze przechowywane są u oficera dyżurnego /w instytucjach cywilnych u osób odpowiedzialnych za powiadomienie/, który zapoznaje się z ich treścią po otrzymaniu odpowiedniego sygnału. Czynności i sposób postępowania z tymi dokumentami powinny być uwidocznione w instrukcjach służb dyżurnych wszystkich jednostek organizacyjnych, które mają wykonywać zadania.

Ponadto służby dyżurne wojewódzkich i powiatowych sztabów wojskowych powinny znać:

- nazwy i adresy garnizonowych ośrodków powiadamiania i alarmowania, z których usług będą mogły korzystać oraz znać ogniwą pośredniczące w przekazywaniu sygnałów powiadamiania;
- sposób uzyskiwania połączeń telekomunikacyjnych z określonymi jednostkami i instytucjami lub zakładami, znać ich dokładne adresy telefoniczne i telegraficzne;
- sieć służb dyżurnych gromadzkich rad narodowych i sposób otrzymywania połączeń telefonicznych lub ruchomymi środkami łączności o różnych porach dnia i nocy.

W ustaleniu sieci służb i opracowywaniu odpowiedniego systemu powiadamiania koordynującą rolę spełnia sztab okręgu wojskowego na terenie okręgu wojskowego, a na terenie województwa - wojewódzki sztab wojskowy /w stosunku do niższych szczebli dowodzenia/.

Sztab okręgu wojskowego jest organizatorem współpracy w zakresie powiadamiania pomiędzy dowództwami oddziałów o różnej przynależności organizacyjnej oraz pomiędzy tymi dowództwami a terenowymi organami administracji państwowej i wojskowymi sztabami terenowymi /WSzW i PSzW/ działającymi na obszarze okręgu wojskowego. Działalność okręgu w tym zakresie stanowi podstawę wyjściową do nawiązania bezpośrednich kontaktów i współpracy pomiędzy jednostkami wojskowymi a organami administracji i gospodarki narodowej.

W ramach współpracy przy opracowywaniu planu powiadamiania wojewódzkie /powiatowe/ sztaby wojskowe uzgadniają w sposób bezpośredni z zainteresowanymi organami lub instytucjami zasady otrzymywania informacji, uzupełniające sygnały do wewnętrznego komunikowania się,

zakres i rodzaj wzajemnych usług, system łączności i sposób jego wykorzystania oraz inne przedsięwzięcia organizacyjno-rzeczowe związane z uruchomieniem i zapewnieniem ciągłości działania systemu powiadamiania w ramach województwa /powiatu/.

Załącznik Nr 3 - schemat powiadamiania o zarządzeniu mobilizacji i uzupełniania.

7. Współpraca wojewódzkich i powiatowych sztabów wojskowych z organami władzy i administracji państwowej, organizacji politycznych i społecznych, zakładami pracy oraz jednostkami wojskowymi.

Prawidłowe przygotowanie i przeprowadzenie mobilizacji oraz wykonanie zadań w tym zakresie przez wojewódzkie i powiatowe sztaby wojskowe /opracowanie planów mobilizacyjnych, administrowanie zasobami mobilizacyjnymi gospodarki narodowej, uzupełnienie wojsk i niewojskowych sił i środków obronnych w czasie pokoju i wojny/ wymaga ścisłego współdziałania organów wojskowych z organami władzy i administracji państwowej.

Dlatego też i działalność wojewódzkich /powiatowych/ sztabów wojskowych - zwłaszcza w zakresie nagromadzenia rezerw mobilizacyjnych dla potrzeb wojska i gospodarki narodowej w postaci dobrze wyszkolonych żołnierzy rezerwy, sprawnych technicznie środków transportowych, maszyn inżynieryjnych i innych urządzeń technicznych oraz kontroli wypełniania przez obywateli powszechnego obowiązku obrony PRL - ściśle musi się zająć z działalnością terenowych organów administracji państwowej i gospodarczej, zakładów pracy, instytucji oraz organizacji politycznych i społecznych.

Współpraca ta ma na celu uzgadnianie z organami administracji państwowej poczynań wojewódzkiego /powiatowego/ sztabu wojskowego związanych z uzupełnieniem sił zbrojnych i polega przede wszystkim na informowaniu odpowiednich resortów gospodarki narodowej o potrzebach wojska i innych sił obronnych. Należy przy tym uwzględnić czas i sposób zaspokojenia tych potrzeb oraz konieczność zgłoszenia przewodniczącemu rad narodowych postulatów odnośnie do prowadzenia ewidencji i administrowania rezerwami osobowymi, zasobami środków transportowych, maszyn inżynieryjnych i innych urządzeń technicznych zgromadzonych dla potrzeb sił zbrojnych przez organa administracji państwowej.

Szczególnie w toku realizacji zadań służbowych wojewódzkie /powiatowe/ sztaby wojskowe powinny współdziałać z :

1. Prezydiami rad narodowych i ich organami w sprawach dotyczących:

- aktualnego prowadzenia ewidencji osób podlegających powszechnemu obowiązkowi obrony PRL i powiadamiania powiatowych sztabów wojskowych o zmianach zachodzących w tej ewidencji;
 - reklamacji pracowników rad narodowych oraz organów i zakładów pracy podporządkowanych radom narodowym;
 - tworzenia terenowych oddziałów samoobrony, ustalania szczegółowej ich struktury organizacyjnej oraz nadawania określonym osobom przydziałów organizacyjno-mobilizacyjnych do służby w tych oddziałach, jak też szkolenia poborowych i żołnierzy rezerwy w oddziałach samoobrony;
 - organizacyjno-mobilizacyjnego przygotowania jednostek zmilitaryzowanych określonych przez KOK, a podległych prezydiom rad narodowych, zwłaszcza przy ustalaniu ich struktury organizacyjnej, i nadawania przydziałów organizacyjno-mobilizacyjnych do służby w jednostkach przewidzianych do militaryzacji;
 - udzielania pomocy prezydiom rad narodowych w zakresie przygotowania ludności do powszechnej samoobrony, w tym szczególnie organizowania i prowadzenia szkolenia, zorganizowania i utrzymania systemu ostrzegania o zagrożeniu środkami masowego rażenia, przygotowania sił, środków i urządzeń oraz realizowania przedsięwzięć służbowych celem ochrony życia i mienia ludności;
 - koordynowania poczynań obronnych realizowanych przez organy administracji podległe prezydiom rad narodowych oraz przez jednostki nie podporządkowane tym radom;
 - nadzoru nad wykonaniem zadań obronnych postawionych przez Ministra Obrony Narodowej.
2. Organizacjami politycznymi i społecznymi oraz paramilitarnymi w sprawach dotyczących:
- prowadzenia pracy partyjno-politycznej i propagandowej w ośrodkach ludności cywilnej w celu powszechnego zaangażowania się jej w obronie;
 - przygotowania odpowiedniego aparatu polityczno-propagandowego do prowadzenia pracy partyjno-politycznej w okresie realizacji przedsięwzięć mobilizacyjnych;

- analizy stanu moralno-politycznego poszczególnych środowisk na terenie województwa i powiatu;
 - pracy politycznej na punktach poboru i wcielania poborowych;
 - planowania wykorzystania aktywistów wojskowych do prac w organizacjach terenowych;
 - przysposobienia wojskowego młodzieży i przeszkalania przedpoborowych na kursach LOK i Aeroklubu PRL;
 - przeszkalania zwolnionych do rezerwy skoczków spadochronowych oraz prowadzenia ewidencji pilotów aktualnie trenujących;
 - organizacji oddziałów samoobrony i przygotowywania ludności do obrony przed skutkami broni masowego rażenia.
3. Zakładami pracy w sprawach dotyczących:
- terminów powoływania na ćwiczenia i przeszkolenie wojskowe żołnierzy rezerwy zatrudnionych w zakładach pracy w celu wyeliminowania powodowanych tym zakłóceń w realizacji planów produkcyjnych;
 - reklamacji kadr fachowych na czas wojny dla gospodarki narodowej;
 - prowadzenia ewidencji oraz eksploataowania i poboru pojazdów mechanicznych i maszyn przeznaczonych do robót ziemnych, budowlanych, drogowych i innych urządzeń technicznych;
 - zabezpieczenia kadrowego zakładowych oddziałów samoobrony .
4. Jednostkami wojskowymi w sprawach dotyczących:
- poboru i zaspokajania potrzeb jednostek poborowymi;
 - nadawania przydziałów mobilizacyjnych;
 - reklamacji pracowników cywilnych jednostki;
 - przeszkalania w ramach ćwiczeń wojskowych żołnierzy rezerwy mających przydziały mobilizacyjne;
 - doboru żołnierzy rezerwy mających otrzymać przydziały mobilizacyjne;
 - opracowania planu poboru w razie mobilizacji pojazdów mechanicznych i maszyn inżynierskich oraz innego sprzętu technicznego z zasobów gospodarki narodowej;

- opracowania planu wykorzystania świadczeń osobistych i rzeczowych na rzecz jednostek mobilizowanych.

Załącz.: Nr 4 - Schemat podległości i współdziałania wojewódzkich i powiatowych sztabów wojskowych.

Nr 5 - Schemat powiadamiania o zarządzeniu mobilizacji i powołania żołnierzy rezerwy i środków mechanicznych do jednostek wojskowych.

OPRACOWAŁ :

płk dypl. Jan ŁABĘDŹ

Wydrukowano w 150 egz.

Egz. nr 1-150 B.T.

Wyk. płk Łabędź

Druk. Cz. B. dn. 5.09.69r.

Nr ks. 02174/02334/WW

Kor. A.J.

SCHEMAT ORGANIZACJI WOJEWÓDZKIEGO I POWIATOWEGO SZTABU WOJSKOWEGO

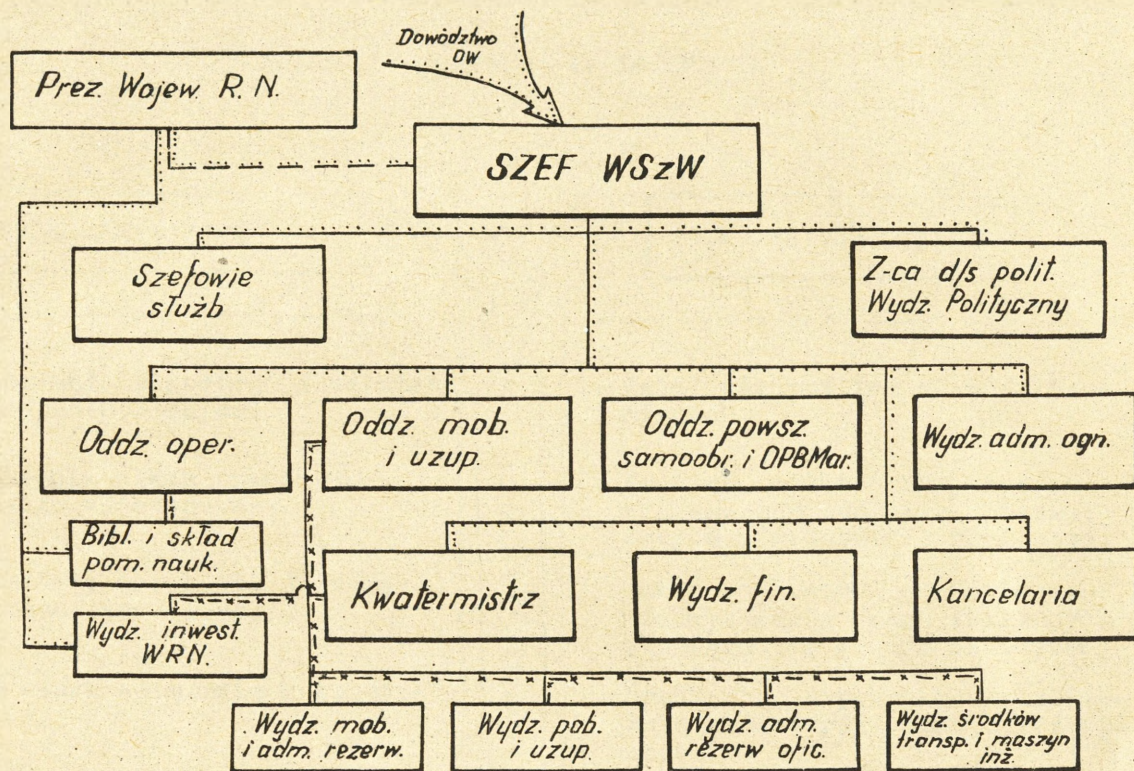

Uwaga: Stan osobowy WSzW może wynosić od 34-41 wojsk i 10-12 prac. cywilnych

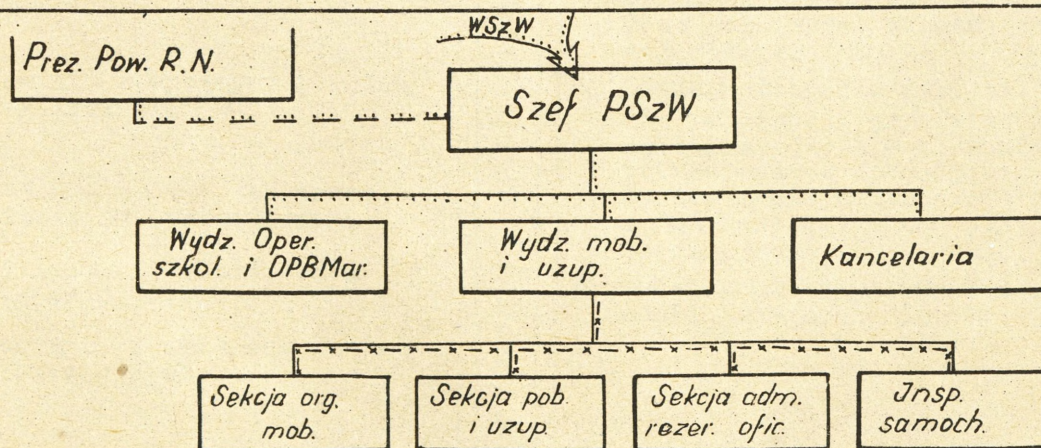

Uwaga: Stan osobowy PSzW może wynosić od 8-24 wojsk i prac. cywilnych

LEGENDA:

.....

SCHEMAT POWIĄZAŃ W PLANOWANIU OPERACYJNYM I MOBILIZACYJNYM

Zadania i wytyczne przelożonych

PION OPERACYJNY

WSPÓŁDZIAŁANIE

PION ORGANIZ. MOBILIZ.

1. Wypracowanie koncepcji i założeń operacyjno-obronnych.
2. Opracowanie planu operacyjno-obronnego województwa.
3. Ustalanie potrzeb sił do wykonania zadań operacyjnych.
4. Ocena czasu osiągania gotowości bojowej.
5. Przekazanie potrzeb w siłach i środkach do komórek org.-mob.
6. Opracowanie wytycznych i zadań operacyjnych dla PKO.
7. Korelacja planów i zamierzeń organizacyjno-operacyjnych.
8. Aktualizacja i uzupełnienie planu operacyjnego.
9. Informowanie o zmianach zamierzeń operacyjnych.

Uzgadnianie wniosków i możliwości

1. Ustalenie możliwości mobilizacyjnych.
2. Analiza możliwości wykorzystania zasobów ludzkich i technicznych z gospodarki narodowej.
3. Ocena możliwości przyspieszenia wykonania zadań związanych z osiągnięciem gotowości bojowej.
4. Konfrontacja potrzeb z możliwością realizacji planu operacyjnego.
5. Synchronizacja przedsięwzięć mobilizacyjnych z założeniami obronnymi planu operacyjnego oraz możliwości ekonomicznych województwa.
6. Ocena możliwości przyspieszenia realizacji przedsięwzięć mobilizacyjnych w stosunku do potrzeb planu operacyjnego.
7. Wprowadzenie zmian w oparciu o możliwości i dane planu operacyjnego.
8. Opracowanie wytycznych i zadań mobilizacyjnych dla PKO.

Meldowanie zamierzeń organizacyjno-obronnych i mobilizacyjnych oraz trudności w wykonaniu zamierzonych przedsięwzięć.

SCHEMAT PRZEKAZANIA SYGNAŁU O ZARZĄDZENIU MOBILIZACJI I UZUPEŁNIENIA

Załącznik nr 3

egz ...

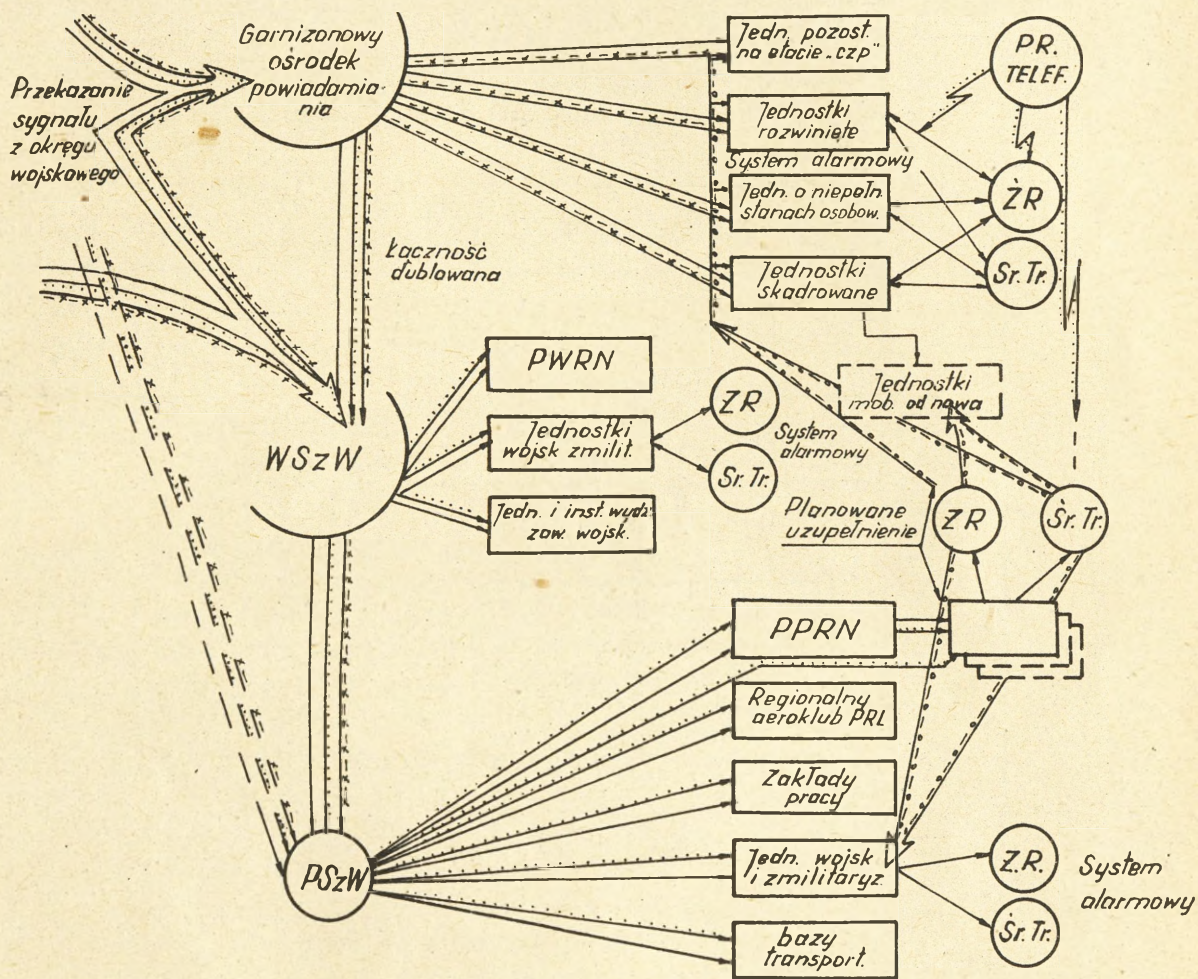

LEGENDA:

- - Ruchome środki łączności
- - Środki łączności Min. łączności
- - Środki łączności wojskowej
- - Powiadomianie w wyjątkowych przypadkach
- - Kierunki uzupełnienia potrzeb mob.
- (ZR) - Załoznice rezerwy
- (Sr.Tr) - Środki transportowe

SCHEMAT PODLEGŁOŚCI I WSPÓŁDZIAŁANIA WOJEWÓDZKICH I POWIATOWYCH SZTABÓW WOJSKOWYCH

Załącznik nr 4
FAJNE
egz. nr...

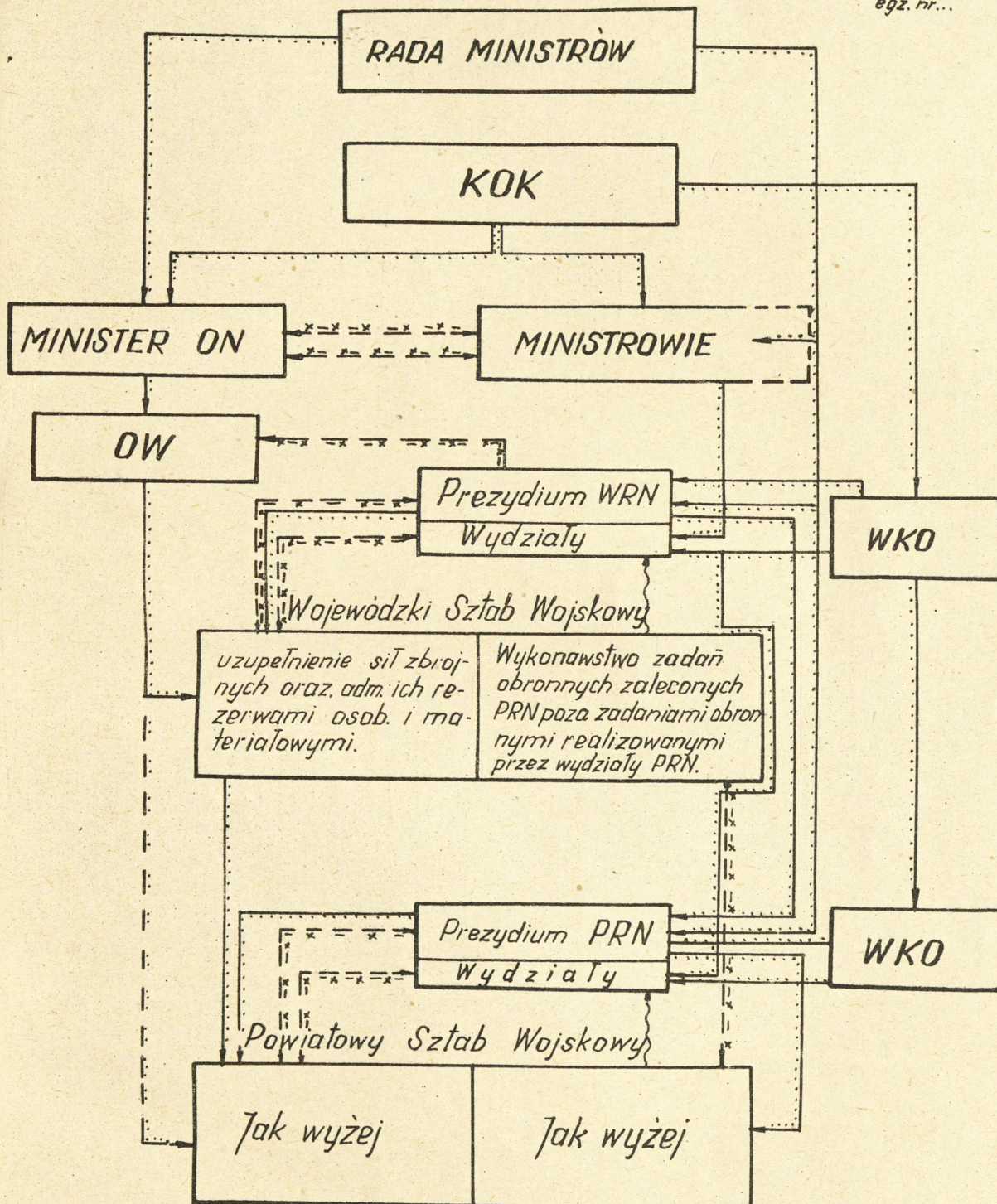

LEGENDA:

- - podległość
- ==> - współdziałanie
- ~~~~ - koordynacja

SCHEMAT POWIADAMIANIA O ZARZĄDZENIU MOBILIZACJI I POWOŁANIA ŻOŁNIERZY REZERWY I ŚRODKÓW TRANSPORTOWYCH DO JEDN. WOJSK.

